



広報 みなみあそ

～トピックス～

- 別れと新たな出会い ②
- 小中学校新任先生紹介 ④
- 滞納しない正しい納税 ⑭
- 役場異動人事 ⑰
- 南阿蘇村新商品ブランド展開 ⑳

大きく育て!!

河陽の大塚様宅の鯉のぼりと男の子です。立派な鯉のぼりに見守られて子ども達が健やかに育ちますように。

南阿蘇村民憲章

私たちは、多様性を認め合いみんなが誇れる南阿蘇村をつくるため、この憲章を定めます。

みずと緑あふれる美しい自然を愛し、守ります
ながい歴史により育まれた伝統や知恵を受け継ぎ、伝えます
みんなで描く豊かな未来、やさしさにあふれた村を創ります
あその自然と共に営む暮らしを大切にし、活力ある村を築きます
そして、いつも心に蘇る、私たちのふるさと南阿蘇

別れと 新たな出会い

村内の保育園、小学校、中学校で、卒園式・顔合わせ会と卒・入学式が行われました。

3月24日 村内3保育園卒園式

ちようよう保育園では31人の児童が
明るい歌声で、元気いっぱい卒園し
ていきました。

■各保育園の卒園児数

- ・ はくすい 28人
- ・ くぎの 15人
- ・ ちようよう 31人



ちようよう保育園卒園式の様子

4月7日 村内3保育園顔合わせ会

新型コロナウイルス感染症の拡散防
止のために、村内3保育園では顔合
わせ会という形で新入園児のお迎えが
行われました。

■各保育園の新入園児数

- ・ はくすい 12人
- ・ くぎの 9人
- ・ ちようよう 16人



はくすい保育園顔合わせ会の様子

4月9日 村内5小学校 入学式



白水小学校体育館での初めてのホームルーム

白水小学校では、現体制としては最
後となる入学式がありました。名前の
点呼があった際には振り返って行儀良
くお辞儀ができていました。
また、新型コロナウイルス感染症対
策として密集・密閉空間とならないよ
う、入学式後の体育館で最初のホーム
ルームが行われました。

■各小学校の入学人数

- ・ 白水10人
- ・ 中松13人
- ・ 両併6人
- ・ 久木野19人
- ・ 南阿蘇西31人

4月9日 南阿蘇中学校入学式

新入学生が着座した状態での異例の
スタートとなったのは、南阿蘇中学校
の入学式です。

通常では新入学生の入場から入学式
が始まるのですが、新型コロナウイルス
感染症の拡散防止のために、式典が
簡略化されての実施となりました。

新入学生の保護者代表からは「この
ような状況の中でも、素晴らしい入学
式を開催していただきありがとうございます」との挨拶がありました。

■南阿蘇中学校の入学人数 84人



南阿蘇中学校 新入生全員マスクを付けての入学式

令和2年度 狂犬病予防集合注射のご案内

狂犬病予防を目的とし、本年度も下記の日程で集合注射を実施します。

犬の飼い主の方は、注射票をご持参のうえ、都合の良い時間・場所にて注射を受けてください(登録済みの犬には、飼い主宛てに注射票を事前に郵送しています)。

■料金

登録済みの犬 3,300円(注射料2,800円、注射済票の交付500円)

未登録の犬 6,300円(登録料3,000円、注射料2,800円、注射済票の交付500円)



久木野地区 令和2年5月13日(水) ※雨天時の予備日 5月20日(水)

実施場所	受付時間	実施場所	受付時間
上二子石公民館前	午前9時00分～9時10分	室町村営住宅前	午前10時50分～11時00分
消防コミュニティセンター前	午前9時20分～9時35分	柿野公民館前	午前11時10分～11時20分
新村公民館前	午前9時45分～10時00分	岸野公民館前	午前11時30分～11時40分
中尾公民館前	午前10時10分～10時20分	八里木バス停前	午前11時50分～12時00分
猶須公民館前	午前10時30分～10時40分		

白水地区 令和2年5月14日(木) ※雨天時の予備日 5月21日(木)

実施場所	受付時間	実施場所	受付時間
両併農協倉庫前	午前9時00分～9時25分	白水福祉センター前	午前10時40分～10時50分
白川公民館前	午前9時35分～10時10分	中松一区公民館前	午前11時00分～11時15分
白水庁舎	午前10時20分～10時30分	川地後農協倉庫前	午前11時25分～11時40分

長陽地区 令和2年5月15日(金) ※雨天時の予備日 5月22日(金)

実施場所	受付時間	実施場所	受付時間
東下田公民館前	午前9時00分～9時15分	長陽運動公園仮設団地	午前10時55分～11時05分
下田消防詰所前	午前9時20分～9時35分	沢津野公民館前	午前11時15分～11時25分
役場庁舎駐車場	午前9時40分～9時50分	下野公民館前	午前11時35分～11時50分
旧商工会前	午前9時55分～10時05分	(旧)黒川消防詰所前	午後1時20分～1時30分
中央公民館前	午前10時10分～10時20分	栃木公民館前	午後1時40分～1時50分
長野公民館前	午前10時30分～10時45分	(旧)立野公民館前	午後2時05分～2時20分

※犬の登録(犬の生涯1回)と狂犬病予防注射(毎年1回)は法律で義務づけられています。

違反した場合は20万円以下の罰金に処されます(狂犬病予防法第4条、第5条、第27条)。

※犬が死亡した場合は、役場環境対策課(Tel.0967-67-3176)にご連絡ください。

※雨天などにより延期する場合は防災無線にてお知らせいたします。

〈問い合わせ〉環境対策課 環境保全係 Tel.(67) 3176

みなさん よろしくお願ひします!

4月から村内の小中学校に新しく着任された先生方を紹介します。【氏名、①前任校、②趣味・特技】(敬称略)



宮川 拓也〈教諭〉
①甲佐中学校
②魚釣り、クワガタ飼育など



溜池 江三子〈教諭〉
①高森中学校
②読書、雑貨を見ること



北田 勇正〈教諭〉
①阿蘇中学校
②スポーツ観戦、メダカの繁殖



赤池 昌記〈教諭〉
①阿蘇小学校
②スポーツ観戦、ドライブ



小柳 弘志〈校長〉
①腹栄中学校
②草木いじり、ドライブ

南阿蘇中学校



北 由美〈教諭〉
①久木野小学校
②書道、ガーデニング

白水小学校



永野 育奈〈学校栄養職員〉
①新卒
②バスケットボール、たこ焼きを速く焼く



藤本 真未〈講師〉
①高森東学園義務教育学校
②バスケットボール、スノーボード



浜元 美千代〈講師〉
①尚絅中学高等学校
②読書、ドライブ



村上 麻里〈教諭〉
①九州学院中学高等学校
②ピアノ演奏、長時間睡眠



岩本 貞子〈講師〉
①阿蘇教育事務所
②ガーデニング、アウトドア



植村 沙紀〈事務職員〉
①緑川小学校
②おにごっこ



池田 里美〈養護教諭〉
①中松小学校
②旅行、バドミントン観戦



東 由佳子〈教諭〉
①新規採用
②映画鑑賞、バスケット



森 美菜〈教諭〉
①菊池北小学校
②絵本集め、折り紙



丹内 あかね〈養護教諭〉
①小国小学校
②劇団四季のミュージカル鑑賞



岩切 眞由美〈講師〉
①両併小学校
②プチ旅行、ピアノ



木戸 耕平〈教諭〉
①熊本県健康福祉部
②キャンプ、野球



松本 政子〈校長〉
①りんどうヶ丘小学校
②小旅行



金戸 愛香〈講師〉
①菊池農業高校
②声楽、本を読むこと、ピアノ

中松小学校



甲斐 千代 (教諭)
①一の宮小学校
②手芸



杉本 敏也 (教頭)
①南阿蘇西小学校
②貯金、読書

久木野小学校



平山 暁啓 (講師)
①高森中央小学校
②写真、スポーツ全般



内田 香音 (教諭)
①大津小学校
②読書、ショッピング

両併小学校



田爪 晴恵 (教諭)
①白水小学校
②おいしいものを食べること、料理



江藤 真理 (教諭)
①阿蘇小学校
②菜園作り、スキューパーダイビング

南阿蘇西小学校



井竿 さと子 (事務職員)
① —
②読書、ガーデニング



大津 眞佐子 (講師)
①山西小学校
②剣道五段



中村 育栄 (教諭)
①一の宮小学校
②寝ること、旅行



新田 綾子 (教諭)
①松橋西支援学校
②ドライブ



島田 佳織 (教諭)
①育休明け
②洗濯、ゴミの分別



北里 和利 (教諭)
①一の宮小学校
②ヨガ、美術鑑賞、旅行



東 光洋 (教諭)
①山西小学校
②楽しく遊ぶ



宗 千賀子 (教諭)
①一の宮小学校
②ドライブ

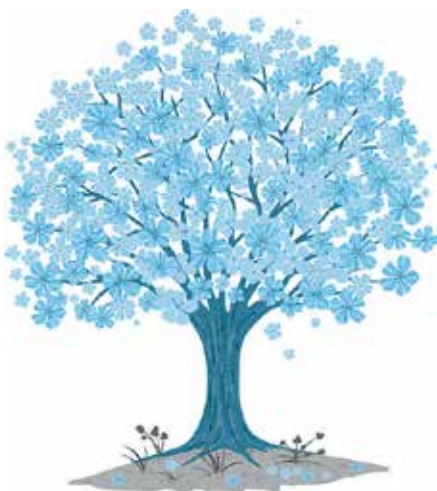

藤原 由美子 (主任事務職員)
①久木野小学校
②イラストを描くこと



平田 千奈美 (講師)
①南阿蘇中学校
②スポーツ



皆川 俊輔 (教諭)
①城南小学校
②バスケットボール

村からのお知らせ

村ホームページにおけるコロナウイルス特設ページの設置

現在、熊本県内においても広がりを見せている新型コロナウイルス感染症について、村ホームページ上に特設ページを設置しております。

国や熊本県の情報も含め、南阿蘇村に関連する新型コロナウイルス感染症についての最新の情報を随時あげております。今後の予防対策のためにもぜひご覧ください。



各課の電話番号

市外局番0967

南阿蘇村代表 (67) 1111

総務課 (67) 1111
復興推進課 (67) 1113
政策企画課 (67) 2230
産業観光課 (67) 1112
議会事務局 (67) 1553

農政課 (67) 2706
農業委員会事務局 (67) 2707
住民福祉課 (67) 2702
次世代定住課 (67) 2705
健康推進課 (67) 2704
税務課 (67) 2703
会計課 (67) 2701

環境対策課 (67) 3176 (65) 8121
建設課 (67) 3178
教育委員会事務局 (67) 1602

南阿蘇村携帯サイト
<http://www.vil.minamiaso.lg.jp/mobile/>



また、新型コロナウイルス感染症に関する様々な情報が出回る中で、一部では悪意を持って広げられている情報もあります。そのような情報には惑わされないよう、情報の発信源には注意しましょう。

〈問い合わせ〉

政策企画課 TEL(67) 2230

新型コロナウイルス感染症による村主催・後援等行事の中止・延期

村では現在、新型コロナウイルス感染症の感染防止対策として、不特定多数の参加が見込まれる屋内での行事などについて、延期や中止とする対応を行っています。

今後も感染の拡大が警戒される期間中は、告知された内容や予定が変更する可能性も考えられます。

行事やイベントへの参加を予定している皆さまにおかれましては、お手数ですが各自で事前に主催者までお問い合わせいただくか、各ホームページなどで最新の情報をご確認ください。

延期や中止については状況に応じて、参加者の皆さまやスタッフなどの健康・安全面を第一に考慮した上で判断されますので、何卒ご理解いただけますようお願い申し上げます。

阿蘇サイエンスカフェ延期のお知らせ

4月の広報みなみあそでお知らせしておりました、5月20日(水)開催予定の阿蘇サイエンスカフェは、新型コロナウイルス感染症拡大防止のため延期とさせていただきます。

また、今年度の詳細なスケジュールや募集につきましては決まり次第、改めてお知らせいたします。

〈問い合わせ〉

復興推進課 TEL(67) 1113

住民の方へ

コロナウイルスに注意!!

阿蘇保健所管内において、新型コロナウイルス感染者が確認されました。村民の皆さまにも、

より一層の健康管理に努めていただきますようお願いいたします。

感染予防のためには、皆様のご協力が重要です。不要不急の外出や、発熱・風邪症状がある場合の外出を控えてください。密閉・密集・密接するような空間は避けてください。普段以上に手洗い・咳エチケット・定期的な換気をしてください。

また、強いだるさ、息苦しさが続く場合は、左記の問い合わせまでご相談ください。

皆様のご協力を何とぞよろしくお願い申し上げます。

〈問い合わせ〉

阿蘇保健所 TEL(24) 9030

個人向け緊急貸付のご案内

社会福祉協議会では、新型コロナウイルス感染症の影響による収入の減少で、生活資金にお悩みの方々へ向けて、無利子で保証人不要の緊急貸付を行っています。

対象は、新型コロナウイルス感染症の影響による収入の減少で、一時的な貸付を必要とする

世帯などです。

最大20万円までの貸付を受けることができ、当初の1年間は返済不要です。

詳しくは、熊本県のホームページをご覧ください。南阿蘇村社会福祉協議会までお問い合わせをお願いします。

〈問い合わせ〉

南阿蘇村社会福祉協議会

TEL(67) 0294

新型コロナウイルス感染症に関する電話相談窓口について

熊本県では、新型コロナウイルス感染症についての電話相談窓口を開設しています。各保健所の相談窓口は「帰国者・接触者相談センター」として、相談内容から新型コロナウイルス感染症の疑いがあると判断した場合、その方へ適切な診察を行う「帰国者・接触者外来」への受診調整を行っています。

次の症状がある方は、まずはお住まいの保健所の相談窓口へご連絡ください。
・風邪の症状や37.5℃以上の

発熱が4日以上続いている

※高齢者や基礎疾患等のある方は、

右の状態が2日程度続く場合(妊婦の方も念のため高齢者や基礎疾患などがある方と同様)強いだるさ(倦怠感)や息苦しさ(呼吸困難)がある

・新型コロナウイルス感染症の濃厚接触者またはクラスターの一員に該当する方(症状の有無や接触した日からの経過日数は問いません)

〈問い合わせ〉
阿蘇保健所 TEL(24)9030



熊本県ホームページ

特別労働相談窓口

熊本労働局において、新型コロナウイルス感染症の影響を受けている事業主や労働者からのさまざまな労働相談に対応する特別労働相談窓口が左記のとおり設置されています。

〈問い合わせ〉

熊本労働局雇用環境・均等室
TEL096(352)3865

※各労働基準監督署内に設置している総合労働相談コーナーでも相談を受け付けています。



熊本労働局ホームページ

ひとり親家庭支援相談窓口

新型コロナウイルス感染症の発生により、お困りのひとり親家庭の方々に對する相談窓口などを設置していますので、お気軽にご相談ください。

〈問い合わせ〉

熊本県ひとり親家庭福祉協議会
TEL096(331)6736

・相談対応時間

火・金：午前9時～午後7時
土日祝：午前9時～午後5時

※LINEでの相談も受け付けています。



県ひとり親家庭福祉協議会ホームページ

新型コロナウイルス影響下における県農業情報サイト「アグリくまもと」の活用について

現在、新型コロナウイルスの影響により、農家の方々への直接的な営農相談や農業情報の提供が困難な状況です。

県では、農業情報サイト「アグリくまもと」において緊急情報をはじめ多彩な技術情報、話題のスマート農業などの営農情報を提供していますので、ぜひご利用ください。

また、メルマガ配信も実施しておりますので、検索と登録をお願いします。

〈問い合わせ〉

県農業技術課
TEL096(333)2380



アグリくまもとホームページ

新型コロナウイルス感染症拡大に関する農家等への金融支援について

新型コロナウイルス感染症拡大の影響を受けて、収入が減少している農林漁業者の皆さんに対し、県独自の「緊急支援資金」を創設しました。

- ▼借入限度額1千万円
- ▼返済期間は最大10年間で、当初3年間は返済不要
- ▼保証料不要
- ▼5年間無利子

※融資には金融機関の審査があります。

このほか、日本政策金融公庫のセーフティネット資金の利用が可能です。

詳細は日本政策金融公庫熊本支店(Tel096(353)3104)までご相談ください。

〈問い合わせ〉

県団体支援課
TEL096(333)2371

事業者のへ

中小企業・小規模事業者向け相談窓口

新型コロナウイルスの流行により、影響を受ける、またはそ

の恐れがある中小企業・小規模事業者を対象として、九州経済産業局のほか、県内でも相談窓口が設置されています。また、売上減少などが生じている県内中小企業は、県の融資制度を利用することができます。詳しくは、県ホームページをご覧ください。

〈問い合わせ〉
県商工振興金融課
TEL096(333)2314



該当サイトホームページ

熊本県中小企業向け支援策ガイドブックについて

熊本県では、新型コロナウイルス感染症により大きな影響を受けられている中小企業者の方々に、経営等相談窓口や各種融資・補助制度、雇用関係の助成金などをまとめたガイドブックを作成しました。

順次、内容を更新していきますので、詳しくは、「熊本県 新型コロナウイルス 支援ガイドブック」で検索してください。

〈問い合わせ〉

県商工政策課
TEL096(333)2313



中小企業者支援ガイドブック

住宅宿泊事業者向け相談窓口

観光庁において、感染症などを起因とした外国人観光客の減少など、経営環境の変化に直面している宿泊事業者向けの特別相談窓口が九州運輸局内に設置されています。詳しくは、九州運輸局ホームページをご覧ください。

〈問い合わせ〉

九州運輸局観光部観光企画課
TEL092(472)2330



九州運輸局ホームページ

中小企業者向け県制度融資の創設

熊本県では、新型コロナウイルス感染症の影響で売上が減少している中小企業者の方向けの融資制度を用意しています。

制度の詳細は、熊本県ホームページをご覧ください。

■融資の申込や相談は、お近くの商工会議所や商工会、中小企業団体中央会、取扱金融機関へ(融資には金融機関および信用保証協会の審査があります)。

〈問い合わせ〉

県商工振興金融課
TEL096(333)2314

新型コロナウイルスなどの感染症対策としてのご家庭でのマスクなどの捨て方

新型コロナウイルスなどの感染症に感染した方やその疑いのある方などがご家庭にいらっしゃる場合、鼻水などが付着したマスクやティッシュなどのごみを捨てる際は、以下の『ごみの捨て方』に沿って、ごみを捨てましょう。

ごみの捨て方

①ごみ箱にごみ袋をかぶす。いっぱいになる前に②のとおりごみ袋の封をしましょう。



②マスクなどのごみに直接触れることがないようにしっかりとしばります。



③ごみを捨てた後は石けんを使って、流水で手をよく洗いましょう。



※万一、ごみが袋の外に触れた場合は、二重にごみ袋に入れてください。

『ごみの捨て方』に沿って行動していただくことにより、ご家族だけでなく、皆様が出したごみを扱う廃棄物処理業者の方にとっても、新型コロナウイルスやインフルエンザウイルスなどの感染症対策として有効です。



環境省ホームページ

感染症対策の基本！正しい手洗い

手洗いは、新型コロナウイルス感染症を含む感染症対策において重要な基本です。

ドアノブや手すりなど、さまざまなものに触れることにより、自分の手にもウイルスが付着している可能性があります。外出先からの帰宅時や調理の前後、食事前など、こまめな手洗いを心がけることが大切です。

洗い残しが多い指先を中心に、20秒以上かけて丁寧に洗いましょう。

また、ハンドクリームなどで日頃から手のスキンケアをしましょう。

<p>①流水でよく手をぬらした後、石けんをつけ、手のひらをよくこすります。</p> 	<p>②手の甲をのぼすようにこすりま</p> <p>す。</p> 	<p>③指先・爪の間を念入りにこすり</p> <p>ます。</p> 
<p>④指の間を洗います。</p> 	<p>⑤親指と手のひらをねじり洗いし</p> <p>ます。</p> 	<p>⑥手首も忘れずに洗います。</p> 

石けんで洗い終わったら、十分に水で流し、清潔なタオルなどでよく拭き取って乾かします。

※手を拭くタオルは複数の人で同じものを使うことを避け、ペーパータオルや個人用タオルを使いましょう。

新型コロナウイルス感染症の影響により 納税が困難な方に対する 地方税における猶予制度

徴収の猶予

新型コロナウイルス感染症に納税者（ご家族を含む）が罹患された場合のほか、新型コロナウイルス感染症に関連するなどして以下のようなケースに該当する場合は、猶予制度がありますので、南阿蘇村役場・税務課にご相談ください（徴収の猶予：地方税法第15条）。

ケース1 災害により財産に相当な損失が生じた場合

新型コロナウイルス感染症の患者が発生した施設で消毒作業が行われたことにより、備品や棚卸資産を廃棄した場合

ケース2 ご本人またはご家族が病気にかかった場合

納税者ご本人、または生計を同じにするご家族が病気にかかった場合

ケース3 事業を廃止、または休止した場合

納税者の方が営む事業について、やむを得ず休業をした場合

ケース4 事業に著しい損失を受けた場合

納税者の方が営む事業について、利益の減少等により著しい損失を受けた場合

申請による換価の猶予

新型コロナウイルス感染症の影響により、地方税を一時に納付することができない場合、申請による換価の猶予制度がありますので、ご相談ください（申請による換価の猶予：地方税法第15条の6）。

〈問い合わせ〉税務課 収納係 TEL (67) 2703

南阿蘇村商工会



【URL】 <https://r.goope/m-aso-shokokai>

■ ホームページの リニューアルに ついて

この度、南阿蘇村商工会のホームページがリニューアルされました。リニューアルに伴い、補助金等の各種施策やセミナー開催のご案内など、事業者の方に役立つ情報を定期的に更新していきます。是非ご活用ください。



新型コロナウイルスに便乗した 悪質商法にご注意ください！

日本全体が新型コロナウイルス対策に奮闘している時期に、情けないことに、これを利用して一儲けを企む輩が出てきています。不安をおおるのが手口です。全国で発生している事例を紹介します。似たようなことが、皆さんの中にも起こるかもしれません。合言葉は、『その手は桑名の焼き蛤』です。そんなやり方にだまされないでください。

- ① 市町村の新型コロナウイルス対策室を名乗り、助成金配布を口実に個人情報聞き出す不審な電話を受けた
 - ② 携帯電話会社名で、新型コロナウイルス対策関係の助成金を配布するとのメールが来た
 - ③ 自宅の固定電話に「新型コロナウイルスの検査が無料でうけられる。マイナンバーが必要。これから自宅に行く」という電話があった
 - ④ 息子を名乗り「会社の上司に借りたお金を返して欲しい」と電話があった。その上司からも「新型コロナウイルスで困っているのですぐに返して」と言われ現金を渡した
 - ⑤ マスクを無料送付するというメッセージが、スマートフォンに届いた
 - ⑥ 「新型コロナウイルスが汚染されているので清掃します」と携帯電話にショートメールメッセージが届いた
 - ⑦ 信用金庫の職員を名乗る電話があり、新型コロナウイルスの関係で確認が必要と口座番号と暗証番号を聞かれた。
- ・ 怪しい電話はすぐに切り、不審なメールは無視すること
- ・ 電話やメールで金融機関、行政機関、携帯電話会社を装い、助成金にかこつけて、個人情報や口座情報を求められたら詐欺です！
- ・ 振り込め詐欺にも「新型コロナウイルス」の言葉を入れて緊迫感を出す手口。
- ・ お金を送る・手渡す・振り込む前に家族の本来の番号に電話すること！
- ・ 正確な情報に基づき、冷静に対応しましょう

【お問い合わせ】
南阿蘇消費者相談室
Tel (67) 2244
相談日 火曜・木曜日
午前10時～午後3時
旧久木野庁舎
※巡回相談日を除く

高森町消費者相談室
Tel 0967 (62) 1111
相談日 月曜・水曜・金曜日
午前9時～午後4時

村ホームページ等アクセスの簡略化のためのQRコードを掲載します

村では、多様な情報伝達手段の構築を目指しております。その一環として住民の皆さまにとって身近な情報収集手段である広報誌を通して、南阿蘇村のホームページへアクセスしていただくことで、より最新の情報や詳細の情報を確認してもらうことを目的とし、「広報みなみあそ」の今月号より村ホームページなどへのアクセス先となるQRコードを掲載します。

QRコードとは…スーパーのレジ等で商品の読み取りのために使用されるバーコードの1種で、携帯電話の機能やスマートフォンのアプリなどを活用し読み取ることで、インターネットなどへのアクセスを簡略化するものです。QRコードの読み取り機能については、お手持ちの携帯電話等の購入店舗などへお問い合わせください。



南阿蘇村ホームページ
トップへのQRコード



南阿蘇村ホームページ
コロナウイルス特集への
QRコード

〈問い合わせ〉 政策企画課 企画係 Tel (67) 2230

ハートがたくさんの村づくり

差別のない、人への思いやりを大切にする、
明るい南阿蘇村をつくりましょう。



人権とはなんですか？

人権とは「すべての人々が生命と自由を確保し、それぞれの幸福を追求する権利」あるいは「人間が人間らしく生きる権利で、生まれながらに持っている権利」であって、だれにとっても大切なもの、日常の思いやりの心によって守られなければならないものです。今回は、「新型コロナウイルス感染症に関連した人権への配慮」についてお伝えします。



新型コロナウイルス感染症に関連した人権への配慮について

新型コロナウイルス感染症が国内で広がりを見せており、県内においても感染例が報告されています。

皆さまにおかれましては、感染された方やご家族、職場や知人の方などの接触された方々、その他の関係者の方々に対し、不確かな情報に基づいて、不当な扱いや、いやがらせ、いじめ、SNSでの誹謗中傷などをしないようにお願いします。

不当な扱いなどをされた結果、感染の可能性がある方が検査等をちゅうちょされ、感染拡大につながる恐れがあります。

新型コロナウイルス感染症についての正しい知識や情報を積極的に入手し、正しい情報に基づいた判断・行動を心がけましょう。

新型コロナウイルス感染症に関する情報(首相官邸ホームページ)
<https://www.kantei.go.jp>

人権擁護委員委嘱のお知らせ

このたび、令和2年4月1日付けで、市原邦幸さん(下野)、長尾和秀さん(中松)に法務大臣から人権擁護委員の委嘱がありました。人権擁護委員はあなたの相談相手です。

人権擁護委員の仕事は

- 常設相談所または特設相談所において、面談または電話による人権相談に応じること
- 国民一人ひとりの人権意識を高めるため、様々な人権啓発活動を行うこと
- 相談などにおいて、被害者から「人権を侵害された」という申告があった場合には、法務局の職員と協力して、人権侵犯事件の調査・処理に携わり、当事者の利害・主張の調整を行うなど、事案の円満な解決を図ることなどです。

人権擁護委員はあなたの相談相手です。いつでもあなたの相談に応じてくれます。

村民みんなで「ハートがたくさんの村」をつくりましょう。

総務課 人権政策係

環境保全型農業直接支払制度について（ご案内）

この事業は、化学肥料や化学合成農薬の使用を熊本県で定める慣行レベルから5割以上低減する取り組みに加え、地球温暖化防止や生物多様性保全に効果の高い営農活動の取り組みに対して支援する事業です。

対象者は、農業者の組織する団体等であって販売目的で生産を行い、国際水準GAPを実施していることなどが要件となります（国際水準GAPの取り組みは指導や研修に基づく取り組みの実践で、認証取得を求めるものではありません）。

申請をご希望の方は、令和2年5月29日までに農政課有機農業推進係までご相談ください。

主な取り組みは以下のとおりです。

カバークロープ

主作物の栽培期間の前後いずれかに、緑肥（レンゲ等）を作付し農地へ鋤き込むことで炭素を土壌に貯留し、地球温暖化防止に貢献する取り組み。

堆肥しよふの施用

土壌診断結果に基づく施肥管理計画により、作物の生育に必要な量の堆肥を主作物の栽培期間の前後いずれかに施用することで、肥料成分の流出を抑制し水質保全に貢献するとともに炭素を土壌に貯留し、地球温暖化防止に貢献する取り組み。

有機農業

慣行的な栽培方法にて化学肥料及び化学合成農薬を使用している作物について、化学肥料及び化学合成農薬を使用しない営農活動を行うことで、生物多様性の保全等に貢献する取り組み。

冬季たんすい湛水

冬季間の水田にて湛水管理（最低2カ月以上）を行うことで、水田地帯の多様な生き物を育み生物多様性の保全に貢献する取り組み。南阿蘇村では、地下水保全活動としても取り組んでいます。

対象取組	交付単価
カバークロープ	6,000円/10a
堆肥の施用	4,400円/10a
有機農業	12,000円/10a
有機農業 （そば等雑穀、飼料作物）	3,000円/10a
冬季湛水管理 水張りに加えて有機質肥料散布、畦補強等の実施により交付単価が異なります。 ※4カ月以上の水張りの場合、2,000円/10aを加算	4,000円/10a } 8,000円/10a

※同一のほ場においては、1つの取組に対してのみ対象となります。

※活動が終了した後は、実績報告書の記入の他、取組状況がわかる写真や生産記録等が必要となります。

※本制度は予算の範囲内で交付金を交付する仕組みです。申請額が予算額を上回った場合は、減額されることがあります。

〈問い合わせ〉農政課 有機農業推進係 Tel (67) 2706

令和2年度 南阿蘇村税納期のお知らせ

	納付期限	村県民税	固定資産税	軽自動車税	国民健康保険税	
					普通徴収	特別徴収(年金)
4月	*****					第1期
5月	6月 1日(月)		第1期	全期		
6月	6月30日(火)	第1期				第2期
7月	7月31日(金)		第2期		第1期	
8月	8月31日(月)	第2期			第2期	第3期
9月	9月30日(水)	第3期			第3期	
10月	11月 2日(月)		第3期		第4期	第4期
11月	11月30日(月)	第4期			第5期	
12月	12月25日(金)				第6期	第5期
1月	2月 1日(月)				第7期	
2月	3月 1日(月)				第8期	第6期
3月	*****					

◎口座振替を申し込まれている方は、毎月27日に振替されますので残高の確認をお願いします。

（27日が金融機関の休業日の場合は、翌営業日）

◎12月は納期限12月25日(金)・口座振替12月21日(月)になります。

◎村県民税・国民健康保険税の特別徴収は、年金からの天引きになりますので、納付書は発送されません。

◎村県民税及び固定資産税の納付書は、第1期に全期の納付書を送付しますので支払い忘れにご注意ください。

早めの納税 早めの申請

軽自動車税の納付は6月1日(月)、口座振替は5月27日(水)、減免申請は6月1日(月)までです。お忘れのないようお願いします。

①軽自動車税の納付は？

現金納付の人 (右記①、②のいずれかで納付してください。)	納付場所		納付期限	納付に必要なもの
	①役場窓口	<ul style="list-style-type: none"> ●肥後銀行派出所 ●会計課 		
②金融機関	<ul style="list-style-type: none"> ●肥後銀行 ●阿蘇農協 ●九州管内のゆうちょ銀行(沖縄を除く) ●熊本銀行 ●熊本県信用組合 			
口座振替納付の人	5月27日(水)引落としとなります。残高の確認をお願いします。			

②軽自動車税の減免申請を受けられる場合があります

減免申請	申請要件		手続き場所	減免申請に必要なもの
	①公益のため直接専用するもの			
	②障がいをお持ちで歩行が困難な人			
	対象となる車	使用している人	軽自動車税の納期限(6月1日)までに申請してください。	<ul style="list-style-type: none"> ●使用者の運転免許証 ●印鑑 ●各障害者手帳・戦傷病者手帳 ●個人番号が確認できるもの(通知カード・マイナンバーカード・個人番号が記載された住民票など)
<ul style="list-style-type: none"> ○身体に障がいがある人がお持ちの軽自動車(18歳未満の場合は、生計を一にする人がお持ちの軽自動車) ○精神に障がいがある人がお持ちの軽自動車(生計を一にする人がお持ちの軽自動車) ○身体、または精神に障がいがある人の利用のために構造された軽自動車 	<ul style="list-style-type: none"> ○障がいがある人本人 ○18歳未満で、身体に障がいがある人、または精神に障がいがある人と生計を一にする人 ○身体障がい、または精神障がいのある人のみで構成される世帯は、障がいをお持ちの人を常時介護する人 			

* 減免台数は1人に1台とし、普通自動車などとの同時の申請はできません。

* 障がいの程度により、減免の対象とならない場合があります。

〈問い合わせ〉 税務課 軽自動車税係 TEL (67) 2703

自動車税の納付は
5月29日(金)
までに

4月1日現在で自動車税を所有している人へ、自動車税の納税通知書を5月初めにお送りしています。納期限の5月29日(金)までに、お近くの金融機関やコンビニエンスストア、熊本県の各広域本部、各地域振興局(鹿本については鹿本市役所)、自動車税事務所でお納めいただきますようお願いいたします。

また、パソコンやスマートフォンなどから、インターネットを利用した納付もできます。

〈問い合わせ〉

熊本県北広域本部 収税課
TEL0968 (25) 4116
熊本県自動車税事務所
TEL096 (368) 4020

滞納しない 正しい納税

■滞納は真面目な納税者との公平性を欠く行為

村の収入は、税金と手数料・財産収入などの自主財源と、地方交付税や国、県補助金・村債などの依存財源から成り立っています。

納税者が納めた税金が福祉や教育・道路整備をはじめ、村民の皆さまが安心して生活できる環境づくりの原資となる貴重な財源です。充実した行政サービスが行われるよう、村税の納期限内納付にご協力をお願いします。

村税の滞納は、村の財政を圧迫し住民サービスに支障をきたすことにもなりかねません。そして何より、納期限内に税金をきちんと納付していただいている大多数の善良な納税義務者との公平性を欠くこととなります。また、督促状の送付など余分な経費に税金を使うことにもつながります。

このため、村では納付できるのに納付しない悪質な滞納者に対し、財産など調査を徹底的に行い、財産の差し押さえを行っています。

■阿蘇が一つにまとまり滞納税徴収に取り組み

本年度も阿蘇管内全ての市町村が一つとなり滞

納税を回収するため、滞納者宅の搜索や不動産を差押公売、預金・給与などの差押など、法的処分を行い滞納税額を減らす取り組みを強化します。

■滞納の延滞利息は高金利

税金を納期限までに納めなかった場合、滞納者の意思に関係なく、年8・9%の利率で延滞金がかかります。これは、銀行などでお金を借りるよりも高い利率です(滞納した税金1万円について1日当たり2・4円の延滞利息が発生します)。

税金を納期限内に納めなかった人には、まず督促状を送付します。督促状を発送した日から起算して10日を経過した日までに完納しなかった場合には、「村は滞納者の財産(給与・預金・不動産・自動車・電化製品・貴金属など)を差押なければならぬ」と地方税法で定められています。

納期限内で納めた人との公平性を図るため、延滞金を含めた滞納税額は強制的に徴収します。この結果、滞納者は経済的な不利益を負うだけではなく、社会的信用も失うこととなります。

■滞納は放置せず、事情のある人は必ず相談を

今後、収入や財産があるのに納めない悪質な滞納者には、毅然とした滞納処分を執行します。

また、財産調査で財産が発見できなかった場合は、強制的に滞納者の住居に踏み込み、差し押さえるべき財産を探す「家宅搜索」も行います。

差押えた自動車や電化製品・貴金属などの動産は、公売会やインターネットオークションなどを活用して売却し滞納税に充てます。

病気や失業、事業の廃止や経営不振など、やむを得ない理由で一時的に税金を納めることが困難な人は、納期限内に税務課に連絡してください。生活状況などを聞き取ったうえで徴収の猶予などを行うことができます。ただし、虚偽の申出や納付計画を守らずに不履行になった場合は、滞納処分の対象になります。

諸事情により納付困難な場合はそのまま放置せず、必ず税務課へ連絡し相談してください。



《滞納処分までの流れ》

とく そく
督 促

納期限までに税金を納めない場合には、納期限から20日以内に「督促状」を発送して、納入の督促をします。督促状が送られた場合、督促手数料100円も併せて納付することになります。

さい こく
催 告

督促状を発送しても納付しない場合には、催告書を発送して、納入の催告を行います。
この催告は、指定された日までに納付しなければ、所有財産の差押などの滞納に関する処分を実施するという予告的文書です。

ざい さんちよう さ
財産調査

他の市町村、税務署、金融機関、勤務先、取引先、滞納者の財産を所有する第三者などに対して、所有する財産調査を法律に基づき行います。滞納者に通知することなく、了解を得ずに行うため、調査により滞納者に不利益が生じても責任は一切負いません。

さし おさえ
差 押

財産調査で判明した滞納者の財産を滞納者の意思に関わらず差押さえます。
差押を行った場合、滞納者やその利害関係者（会社、金融機関、不動産の抵当権者など）に「差押通知書」を送付します。
※「督促状を発送した日から10日を経過した日までに税金を完納しない場合には、財産を差押しなければならない」となっています。

かん か
換 価

差押えた不動産、動産などは「公売」、給与、預貯金、売掛金などは取立により、差押財産を換価（＝換金）して、滞納している税金に充てる手続きを行います。

〈問い合わせ〉税務課 収納係 Tel (67) 2703

村職員の人事異動

〈4月1日付・敬称略〉

課名	職名	氏名	前職
—	技術審議監	山本 清孝	熊本県派遣職員
総務課	課長	財満 健典	政策企画課長
	主幹(総務担当)	飯干 裕輔	環境対策課主幹
	財務係長	後藤 行志	農業委員会出向
	財務係主査	後藤 大介	南鉄再生協派遣
	総務係兼人権政策係主査	藤原 健輔	政策企画課主査
復興推進課	課長	後藤 忠勝	農政課長補佐
	課長補佐	郷 和孝	主幹
	復興推進係主事	成松美菜子	住民福祉課主事
政策企画課	課長	松本 敬二	復興推進課長
	主幹(企画担当)	長野 純哉	復興推進課主幹
	企画係主事	成松 優真	建設課主事
	企画係主事	末永 真人	産業観光課主事
次世代定住課	課長補佐	山室 和夫	農政課長補佐
	次世代定住係長	上村 龍成	熊本県派遣職員
産業観光課	課長	桐原 恵	産業観光課審議員
	課長補佐	竹山 義雄	農政課長補佐
	主幹	古澤 良太	農政課主幹
	商工観光係主査(南鉄再生協派遣)	桐原 健	健康推進課主査
	商工観光係主事	川崎 遥	新規採用
阿蘇地域振興デザインセンター	阿蘇地域振興デザインセンター派遣	本田 憲悟	農政課主査
税務課	課長	飛瀬 和徳	健康推進課審議員
	税務課長補佐	下田 朱美	産業観光課長補佐
住民福祉課	課長	福本 道昭	住民福祉課審議員
	課長補佐	田上 昭美	主幹
	主幹(福祉担当)	藤岡 芳照	会計課主幹
	主幹(福祉担当)	岩根奈央子	総務課主幹
	住基・戸籍係主事	貴田航志朗	新規採用
健康推進課	課長補佐(高齢者支援担当)	鶴本加奈子	税務課長補佐
	医療保険係主査	甲斐 照和	教育委員会事務局出向
	高齢者支援係主事	野田 敬信	環境対策課主事
子育てワンストップセンター	室長兼保育所長	野口 幸広	復興推進課長補佐
	主幹	川崎 利文	住民福祉課主幹
	子育て包括支援係長	佐藤 花恵	次世代定住課係長
	子育て包括支援係主事	安岡実可子	政策企画課主事

課名	職名	氏名	前職
子育てワンストップセンター	子育て包括支援係主事	木室 勇紀	新規採用
農政課	課長兼農業委員会事務局局長	片島 弘幸	農政課審議員
	農業委員会事務局次長	吉弘 泰彦	教育委員会事務局出向
	課長補佐(農政担当)	今村 洋一	環境対策課長補佐
	主幹(有機農業推進担当)	山田笑美子	環境対策課主幹
	農政係長	後藤 進哉	総務課係長
	農地整備係長	渡邊 清太	教育委員会事務局出向
建設課	主幹(建設担当)	福島 秀人	新規採用
	建設係主事	長尾 秀史	農政課主事
環境対策課	課長	園田 秀也	復興推進課審議員
	課長補佐(環境保全担当)	長野 千恵	健康推進課長補佐
	水道係主事	梅田 和宏	建設課主事
	水質保全係主事	竹中 瑞穂	教育委員会事務局出向
	環境保全係主事	武内 裕登	新規採用
会計課	会計管理者兼課長	倉岡 英樹	産業観光課長
	主幹	河内 美和	住民福祉課主幹
教育委員会事務局	事務局長	児玉みどり	税務課長
	次長	古澤 太介	総務課長補佐
	次長	古澤 永介	主幹
	主幹(社会教育担当)	工藤 眞巳	阿蘇地域振興デザインセンター派遣
	主幹(社会教育担当)	江藤 純子	健康推進課主幹
	社会教育係主事	西 沙弓	住民福祉課主事
ちょうよう保育所	副所長兼ちょうよう保育園長	松本 和代	副所長兼くぎの保育園長
はくすい保育園	園長	大塚百合子	ちょうよう保育園長
	保育士主査	酒井 和美	くぎの保育園保育士主査
くぎの保育園	園長	後藤 真理	はくすい保育園長
	保育士主査	姫井 佳奈	はくすい保育園保育士主査

お世話になりました

令和2年3月31日付退職者〈敬称略・写真左から〉

岩下 慎二 (環境対策課長)
 古庄 広幸 (総務課長)
 渡邊幸肥郎 (住民福祉課長)
 藤本 節男 (会計管理者兼会計課長)
 江藤 誠喜 (農政課長)
 古澤 幸生 (シルバー人材センター事務局長)



『あそ望の郷くぎのチャレンジストア』で開業準備

地域おこし協力隊に参加して、1年半が経ちました。

主に白水温泉瑠璃の業務補助として働きながら、開業の準備を進めてまいりましたが、この度あそ望の郷くぎの敷地内にオープンした「創業チャレンジベースみなるストア」にて、飲食店を開くことになりました。

村民の方々が楽しく御利用いただけるようなお店を作りたいと考えています。

(食の商品開発プロジェクト担当 浜崎)



『自転車で村を盛り上げる』取り組み

地域おこし協力隊になって約1年が経過しました！ 去年は不慣れな仕事の連続ではありましたが、日々勉強になることばかりであったという間の1年になりました。

また仕事以外の場面では、自分の任期後に向けた下地作りも進んでおり、大変有意義に過ごさせていただいています。今年の活動において、これまで以上に地域と自分のために公私ともに全力で取り組みます。今年には地域活動として、自転車教室にもチャレンジする予定です！ ご興味ありましたらお声掛けください！

(地域経営組織推進プロジェクト 山内)



「2020年青葉の季節のアートフェスタ」中止のお知らせ

例年開催の青葉の季節のアートフェスタのイベントを、5月23日～31日にて開催予定でしたが、新型コロナウイルス感染症拡大防止のため、残念ながら今年は中止いたします。パンフレットも出来ておりましたが、来年はさらに充実させて頑張りますのでご期待ください。

参加予定でした会員は以下のとおりです。



①	和布の家 (古布のリメイク作品)	河陽 2844 番地	Tel.090-4518-8602
②	香房やまぶどう (草木染め)	白川 1648 番地6	Tel.090-5109-6345
③	りんどう花房 (押し花)	久石 1273 番地2	Tel.080-1718-5168
④	くぎの工房 (注文家具制作)	久石 2169 番地1	Tel.0967-67-2069
⑤	焰耀窯 (磁器食器 雑貨)	久石 2197 番地	Tel.090-7159-8948
⑥	南阿蘇焼窯元 (手びねりの陶芸)	久石 3092 番地	Tel.090-9507-5875
⑦	絵本カシュカシュ (癒しいろいろ)	久石 3665 番地12	Tel.080-4745-0174
⑧	山のアトリエ (絵画)	久石 3716 番地12	Tel.090-9072-7719
⑨	くらふとはうす大滝 (手作り雑貨)	久石 4133 番地1	Tel.080-1764-1652
⑩	ギャラリー葉な木 (洋服 アクセサリー)	河陰 5262 番地47	Tel.080-1704-2198
⑪	草木染工房 COLORS (草木染め)	河陰 4043 番地8	Tel.0967-67-2747
⑫	ママホットガーデン (ハーブギャラリー)	河陰 3532 番地20	Tel.0967-67-4770
⑬	みなみあそ村のぼうし店 (おしゃれな帽子)	河陰 3485 番地10	Tel.080-4690-1197

青葉の季節のアートフェスタ会員についての詳細は下記のホームページを参照ください。

<http://www.tanibito.net/aoba2020/index.html>

会員各店舗を訪問される際は営業状況などについての事前確認をお願いします。

〈代表問い合わせ先〉草木染工房 COLORS (山本) Tel.0967-67-2747

りんどう花房 (事務局川尻) Tel.080-1718-5168

令和2年度永年無事故 運転者表彰の実施について

交通安全協会の会員(免許証の住所が高森警察管内で、免許更新時に交通安全協会費を納められた人)のうち、長年無事故運転を続けられている方を対象として、高森警察署にて実施される永年無事故運転者表彰の希望者を募集します。

申込みの際は印鑑をご持参ください。

■対象者

- ① 運転期間が令和2年6月末日現在で10年、20年、30年及び40年を経過している人
 - ② 前(①)の期間内に交通事故等により行政もしくは刑事上の処分を受けたことのない人
- 相談締め切り
令和2年5月29日(金)まで厳守

■申込み問い合わせ先

阿蘇南部地区交通安全協会事務局(高森警察署内)
担当:木崎・小屋追



長陽保健センター利用に係る 受付中止のお知らせ

令和2年6月から長陽保健センターは、施設の用途変更に伴い保健センターとしての利用が出来なくなります。

口頃から本センターをご利用されている皆様には大変ご迷惑をお掛けしますが、6月以降につきましては、長陽保健センター以外の左記施設をご利用いただきますようお願いいたします。

施設名	住所	問い合わせ先
白水体育館	吉田1700番地1	教育委員会 Tel (67) 1602
旧白水中学校体育館 (白水第2体育館)	吉田2301番地	
久木野体育館 旧久木野中学校体育館	河陰5番地	
白水運動公園	一関1215番地	
すぱーく白水	吉田1630番地1	
久木野グラウンド	河陰30番地	
長陽中央公民館	河陽3575番地	
久木野総合センター	河陰151番地1	健康推進課 Tel (67) 2704
白水保健センター	吉田1495番地	

〈問い合わせ〉

健康推進課 保健係 Tel (67) 2704
復興推進課 Tel (67) 1113

成人用肺炎球菌ワクチンの 予防接種を実施しています

令和2年度成人用肺炎球菌予防接種の定期接種対象者には、4月上旬に直接通知を送付しています。

接種期間は、令和3年3月31日(水)までとなっていますので、接種を希望する人は、期間内に接種をお願いします。期間を過ぎると全額自己負担(8,200円)になりますのでご注意ください。

〔令和2年度の対象者〕

- 65歳 昭和30年4月2日〜昭和31年4月1日生まれ
- 70歳 昭和25年4月2日〜昭和26年4月1日生まれ
- 75歳 昭和20年4月2日〜昭和21年4月1日生まれ
- 80歳 昭和15年4月2日〜昭和16年4月1日生まれ
- 85歳 昭和10年4月2日〜昭和11年4月1日生まれ
- 90歳 昭和5年4月2日〜昭和4年4月1日生まれ
- 95歳 大正14年4月2日〜大正15年4月1日生まれ
- 100歳 大正9年4月2日〜大正10年4月1日生まれ

通知の紛失や、対象年齢で4月以降に本村へ転入した人は、予防票を発行しますので健康推進課までご連絡ください。

※対象者でない方(※ご注意ください!!)

- ① 過去に肺炎球菌の接種を受けたことがある人(任意含む)は、対象とはなりません。
- ② 前住所地で接種され転入された方、または任意接種で既に接種された方

〈問い合わせ〉

健康推進課 保健係 Tel (67) 2704

国民健康保険からのお知らせ

〈問い合わせ〉健康推進課 医療保険係国保担当 Tel (67) 2704

特定健診を受けましょう



特定健診は、メタボリックシンドロームを中心とした生活習慣病の芽をみつけて、発症や重症化を予防し、早期に対処するための健診です。

【令和2年度 南阿蘇村特定健診の実施について】

5月中旬頃から、健診申込書を順次送付しますのでご確認ください。国保若者健診(20～39歳)は集団健診のみ実施、特定健診(40～74歳)は集団健診と個別健診を実施します。

形式	日程	通知時期	会場・健診機関
個別健診	令和2年8月1日～ 令和3年2月28日	8月末 (案内と受診券を送付します)	村内医療機関 熊本セントラル病院
集団健診	令和2年8月末～ 9月中旬頃の数日間	8月中旬 (問診票とあわせて日程・会場を通知します)	

【個人負担について】

個人で受けると約8,000円かかる健診を、少ない負担額で受けることができます。昨年度から引き続き健診を受ける人は、さらに個人負担額が少なくなります。

対象者	検査内容	個人負担額
若者健診、特定健診を受ける20歳～74歳の国保加入者	血圧、身体計測 尿検査、血液検査 心電図、眼底検査	1,500円
昨年度から引き続き(継続受診の方)健診を受ける国保加入者		800円

※注意点

今年度の集団健診については、例年通りの実施を予定しております。ただし、新型コロナウイルス感染症の今後の状況によっては、日程変更(延期)や中止の可能性がありますので、ご理解のほどよろしくお願い申し上げます。集団健診の日程等につきましては、決まり次第お知らせいたします。

国保の手続きをお忘れなく！

春は就職・退職・進学など異動の多い季節です。異動が決まったら、国保の加入・脱退の手続きを忘れないよう注意してください。社会保険等に加入した場合に、自動で切り替わることはありませんので必ず手続きを行ってください。また、異動から14日以内の手続きをお願いいたします。

こんなとき	届出に必要なもの
南阿蘇村に転入するとき	転出証明書・印鑑
南阿蘇村から転出するとき	国民健康保険証
就学のため転出するとき	在学証明書や学生証等・印鑑
職場の健康保険に加入したとき 家族の職場の健康保険の被扶養者になったとき	職場の健康保険証(※該当者全員分必要です) 国民健康保険証・印鑑
退職などにより職場の健康保険を脱退するとき 被扶養者を脱退し南阿蘇村の国保に加入するとき	離職票等の退職日が分かる書類または、 健康保険資格喪失証明書・印鑑
住所・氏名・世帯主などに変更があったとき	国民健康保険証・印鑑

国民健康保険加入・脱退の手続きが遅れた場合

- 国民健康保険税は、加入の届出を出したときからではなく加入の資格を得たときから発生します。手続きが遅れると、資格を得たときまでさかのぼって納めなければなりません。
- 国保税と、職場で加入した健康保険料を二重に支払ってしまうことがあります。
- 病院にかかったときに全額自己負担となります。
- 他の健康保険に加入しながら国保の保険証を使って受診してしまった場合は、国保が負担した医療費を後で返さなければなりません。

Part2 『みなみあそ減塩応援プロジェクト』

南阿蘇村の国保特定健診の結果、高血圧の方が多く、また脳出血の医療費の割合が多いことから、妊娠中から各ライフステージごとの保健事業の中で、減塩啓発の取り組みに力を入れています。令和元年度から3歳児健診時に尿中塩分測定を実施した結果、90%以上のお子さんが国の基準値以上ということが分かりました。



3歳児塩分摂取量～尿中ナトリウムから～

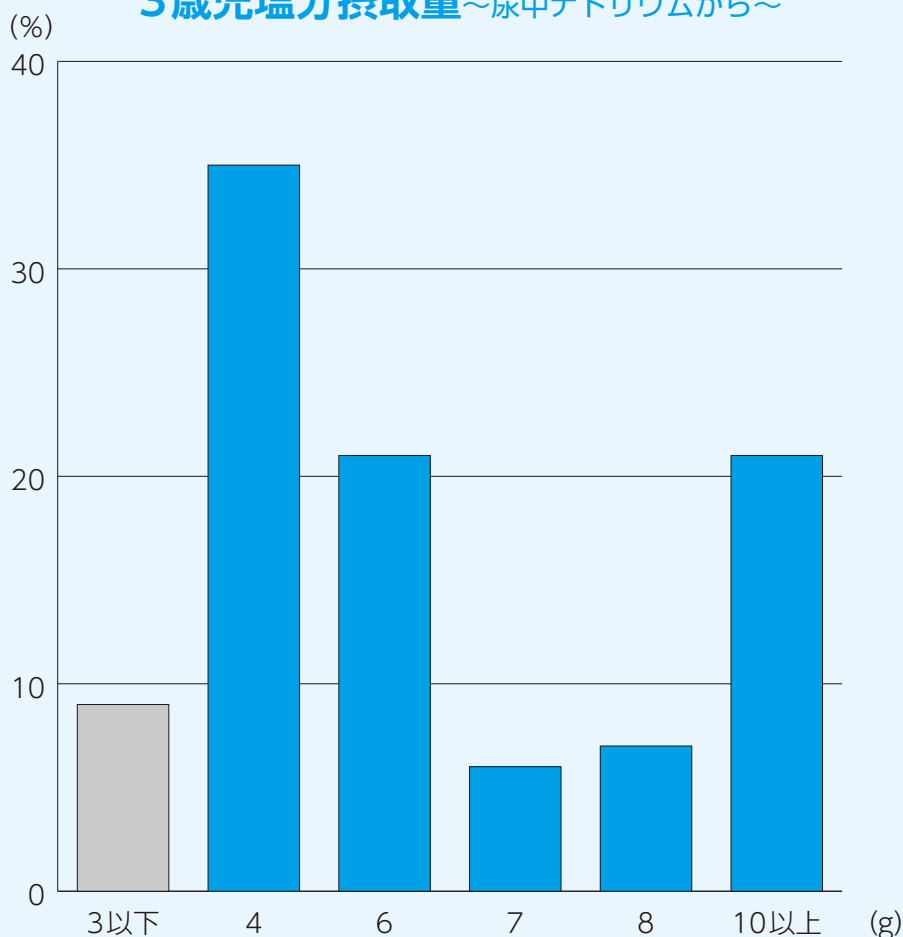

3歳児の基準値

(食事摂取基準 2020 より)

3.5g未滿

基準値以上が
90%以上

高血圧などの生活習慣病は大人になって発症することが多いのですが、子どもの頃からの高塩分の食習慣の積み重ねが影響しているとも考えられます。特に味覚を形成する幼少期に減塩の食習慣を身につけることが最も効果的です。

～毎日の食卓に減塩食品を取り入れよう！～

健康推進課では、日本高血圧学会 (JSH) 減塩委員会が紹介する減塩食品をお勧めしています。

※JSH減塩食品リスト：https://www.jpns.jp/data/salt_foodlist.pdf

村内の減塩推進協力店 (令和2年4月現在)

阿蘇農業協同組合 グリーンなんごう TEL (62) 9780
スーパーみついで中松店 TEL (67) 2163

減塩食品の販売など減塩推進にご協力いただけるお店を募集しています！詳しくは健康推進課まで。

〈問い合わせ〉健康推進課 保健係 TEL (67) 2704

南阿蘇村新商品「Minami Aso good」ブランド展開について

新商品の完成!!



本村では、2018年から南阿蘇村の重要な資源である、「米」「そば」「水」「あか牛」を国内外の方に認知いただくために、「Minami Aso good」ブランドとして、特産品開発に取り組み、本年度、新たに10種類を超える商品が完成いたしました。

南阿蘇産100%のそば焼酎をはじめ、南阿蘇産の米粉を使用した、スイーツ、パスタ等南阿蘇を存分に感じることができる商品となっております。株式会社あそ望の郷みなみあその、右記店舗でお買い求めできますので、ぜひお立ち寄りのうそご購入いただければと思います。

【販売店舗】*店舗により取扱商品が異なります。

- あじわい館 ・物産館自然庵 ・四季の森
- 阿蘇白水温泉 瑠璃 ・温泉センターウイナス
- 南阿蘇そば道場

【開発商品】

- そば焼酎
- しっとりパウンドケーキ
- 濃厚ガトーショコラ
- ふんわりロールケーキ
- そばパスタ
- 米粉パスタ
- 南阿蘇あか牛スパイスキーマカレー
- 南阿蘇あか牛草原グリーンカレー
- 南阿蘇あか牛チリコンカン
- 南阿蘇あか牛ハンバーグ
- 白川水源の湧水 南阿蘇の炭酸水
- 白川水源の湧水 南阿蘇の天然水ゆずサイダー

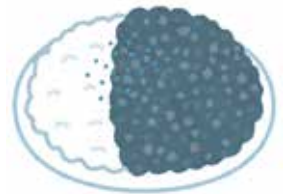

〈問い合わせ〉あそ望の郷くぎの TEL (67) 3010

3/27 これからもお元気で 草部カズ子さん(一関一区)



100歳を迎えられた草部カズ子さんとご家族の皆さん

草部カズ子さん(一関一区)が100歳のお誕生日を迎えられるにあたり、ご家族が見守る中、お祝いがありました。

草部さんは、大正9年3月27日生まれ。

吉良村長から表彰状と記念品が手渡されました。カズ子さんはとてもお元気な様子で、素敵な笑顔が印象的でした。

3/25 子ども達の復興支援 復興支援の寄付(中松小学校)



寄付をいただいた中松小学校の校長先生と児童

中松小学校では、毎年5・6年生が米作りを行っています。令和元年は、約240kgのもち米を収穫することができました。

収穫したもち米で赤飯を作って、地域の方への配付、また保護者や先生に販売しました。その収益金を村の復興支援に役立ててほしいと、児童代表から寄付をいただきました。



POLICE Information

2020年度警察職員採用試験日程 (警察官A・警察行政)

試験区分		警察官A (男性・女性)		警察行政	
願書配布		4月中旬		4月中旬	
受付期間		4月30日(木)～5月22日(金)		郵送(当日消印有効) 4月30日(木)～5月15日(金) インターネット 4月30日(木)～5月17日(日)	
第1次試験	試験日	7月12日(日)		6月28日(日)	
	試験内容	教養・論文		教養・専門・論文	
	合格発表	7月中旬		7月上旬	
第2次試験	試験日	適性・体力	8月1日(土)・8月2日(日)	適性・面接	7月13日(月)～7月20日(月)
		面接	8月16日(日)～8月23日(日)		
	合格発表	9月上旬		7月下旬	
第3次試験	試験日			面接	7月30日(木)～8月6日(木)
	合格発表				
受験資格		次のいずれにも該当する方 ●32歳までの方(昭和63年4月2日以降に生まれた方) ●学校教育法による大学(短期大学を除く)を卒業または令和3年3月末までに卒業見込みの方(人事委員会が同等の資格があると認める方を含む)		次のいずれかに該当する方 ●22歳～35歳の方(昭和60年4月2日～平成11年4月1日生) ●22歳未満の方(平成11年4月2日以降に生まれた方)で、学校教育法による大学(短期大学を除く)を卒業または令和3年3月末までに卒業見込みの方(人事委員会が同等の資格があると認める方を含む)	

これからの熊本を背負い、県民の安全・安心を担う人材を募集しています！

〈問い合わせ〉 高森警察署 TEL0967 (62) 0110

なんでも南部分署

みなさんのご家庭の住宅用火災警報器は大丈夫ですか？

熊本県内のすべての住宅に住宅用火災警報器(住警器)の設置が義務付けとなり、今年の6月で9年を迎えました。九州各県の消防本部では、6月1日を基準日として、九州一斉に住警器の普及・啓発キャンペーンを展開しています。

設置が必要な寝室や階段等にまだ設置がお済みでない場合や、電池切れ等のサインが出ている場合は、すみやかに設置または交換をしましょう。

住警器は少ない投資であなただけの生命・財産を守ります。

詳しくは消防本部予防課までお問い合わせください。 TEL0967 (34) 0119

～5月体験教室のご案内～

(新型コロナウイルス感染症対策により中止または延期する場合があります。)

(※6月に延期の場合は、6月5日・19日になります。最新の情報はクラブ南阿蘇HPよりご確認ください。)

参加者募集!

「マインドフルネス&リンパストレッチ」体験教室

今、話題の「マインドフルネス」を体験してみませんか？

座ったり寝たまま出来るので安全！（転倒の心配がないので高齢者の方にも安心！）

メンタル・呼吸法・自律神経を整える（心のリラクゼーション）

日 時：5月15日・29日 午後6時～午後6時45分まで

場 所：長陽中央公民館 第1研修室（和室）

定 員：20人

参加費：クラブ南阿蘇会員体験無料 会員外体験500円

準備物：ヨガマットまたはバスタオル（ヨガマット貸出あり）・飲料水（水分補給）・タオル・動きやすい服装

対象者：男女問わず、どなたでもOK！（中学生から参加OK）



参加者募集!

「やさしいフラダンス」体験教室

基礎から丁寧に指導します。心も体も健康に！をモットーに美しいフラを目指しましょう。初心者の方でも大丈夫！お気軽にご参加ください。

日 時：5月15日・29日 午後7時～午後8時まで

場 所：長陽中央公民館 第1研修室（和室）

定 員：15人

参加費：クラブ南阿蘇会員体験無料 会員外体験500円

対象者：どなたでもOK

動きやすい服装でお越しください。



※当日参加OKですが、必ず事前申込みをお願いします。

参加申込先：NPO法人クラブ南阿蘇事務局（Tel67-0182）まで また、ホームページ内でもお申込み頂けます。

「マインドフルネス&リンパストレッチ」&「やさしいフラダンス」に関する内容のお問い合わせ先は、講師：マインドフルネススペシャリスト 園田 真由美（090-5081-3643）まで

参加者募集!

新規プログラムスタート！参加者大募集！～♪～アンサンブル（器楽サークル）～♪～

音楽・楽器が好きな方、興味のある方、経験者はもちろん、初心者でも楽譜が読めなくても大歓迎！

一緒にアンサンブルを楽しみませんか♪ 気軽に楽しめるサークルを始めます！ぜひご参加ください！

場 所：長陽中央公民館（和室）

活動日：毎週金曜日 午前10時～

参加費：無料！

※お手持ちの楽器をご持参ください。（種類は問いません。何でもOK!）

※体験からも参加できますので、お気軽にお越しください！お待ちしております♪



※新型コロナウイルス感染症拡大防止対策で、村内各施設の使用停止や活動自粛要請のため、各プログラム活動は自粛しております。活動再開については、今後の状況次第となりますので、最新の情報は、クラブ南阿蘇HP (<http://cmaso0182.ec-net.jp/>) でご確認ください。

お問合せや体験申込みなどもホームページ内で受付しております。



むらびと芸術館

肥後狂句（阿蘇御神火会）

要らん世話 顔が見らるる抱っこ紐
山の彼方に 空港で見送らす親
一度でいいから 天地人などもうなら
今夜は独り メロドラマ見て火照りをし
一度でいいから 晩酌相手見つけなん
一度でいいから 絶世の美女侍らせて
ぶるぶる 梯子二段が限度です
ゴロゴロ たまにや庭でん手入れして
知らぬが仏 泳がされとる主犯格
一度でいいから セレブ気分ネオン街
一度でいいから 元気なうちに富士登山
山の駅 花活けてある無人駅

後藤 愛子

松山キヨ子

桐原 白酔

佐藤多可雄

大塚ほたる

倉石 晴代

俳句

さくさくと苔浮き上げて霜立ちり
大空の今こそ主役鯉幟

渡邊ヨシ子

短歌

陽光の恵み増し日々にして
朝な夕なに寒さの残る

渡邊ヨシ子

俳句（火の国俳句会）

会いたいなあ友手作りの蓬餅
ウィルスをはたすら避けて春深む
うぐひすの訛親しく山暮し
地の果てはコロナの迷路春嵐
菜種梅雨積まれし古典読み返す
春寒や移動自粛のウィルス禍

兼題（桜・花）

コヒーとケーキで愛でる桜かな
コロナ禍や今年の桜遠くより
桜木の風吹きやまず鳥空へ
桜散る散る慰霊碑を覆て散る
花の影模様のごとき紙障子
夕桜寺苑シーンと沈みゆく

松嶋よう子

藤本 一心

藤本じゅん子

古澤 咲子

中島 敬吾

菊池 蘇水

中島 敬吾

藤本じゅん子

古澤 咲子

藤本 一心

松嶋よう子

菊池 蘇水

皆さんの作品も掲載します

「広報 みなみあそ」では、団体加盟の作品の他、村民の皆さんの作品をお待ちしています。俳句や短歌、イラストなど、どしどしお寄せください!

〈提出日〉毎月5日締め切り

〈宛先〉〒869-1404 南阿蘇村大字河陽1705-1 南阿蘇村役場 政策企画課企画係

〈Eメールアドレス〉skikaku@vill.minamiaso.lg.jp

〈お問い合わせ〉政策企画課企画係 TEL (67) 2230

※作品を提出される際は、必ず「お名前」「連絡先」をご記入ください。



南阿蘇村子育て支援センター わくわくひろば

TEL (67) 2125



子育て支援センター「わくわくひろば」は、乳幼児から就学前のお子さんと保護者が一緒に遊べる、親子の交流や育児の情報交換の場です。毎月楽しい行事などを行っております。お気軽にお越しください。

■開設日時 毎週月～金曜日 午前10時～午後3時

■場 所 長陽保健センター
(総合福祉温泉センター「ウィナス」の隣)

5月行事予定(午前10時30分から)

- 7日(木) 散歩に行こう
- 11日(月) 大きくなあれ!(身体測定)
- 14日(木) ミニトマトを植えよう
- 21日(木) 4月・5月生まれのお誕生会
- 28日(木) 移動図書館(えほんのくに)

〈閉所のお知らせ〉

新型コロナウイルス感染症の感染拡大防止に努めるため、4月22日現在でしばらくの間わくわく広場を閉所しております。

ご迷惑をおかけしますが、何卒ご理解とご協力をお願い致します。

※新型コロナウイルス感染症拡大予防のため、開所日時の変更や、行事予定の変更、中止の可能性がります。村ホームページ、または子育てワンストップセンター(Tel (67) 2715)にてご確認ください。

図書室だより

南阿蘇村長陽中央公民館

新刊たくさん
入りました!

利用者の読みたい本に少しでもお応えできるよう、リクエストや予約、県立図書館からの借用業務も行っています。
(要望にお応えできない本もありますので、ご了承ください。)

皆様のご利用お待ちしております。



庁舎の時間外口に時間外返却箱を設置しています。土日・祝日などの返却時にご利用ください。

推薦図書紹介

本を読む人だけが 手にするもの

日本実業出版社【出版】

藤原 和博【著者】

「本を読むことは良いことだ」と誰もが口にする。
だが、その理由を説明できる人は少ないように思う。
本を読むことのメリットを知るための一冊。

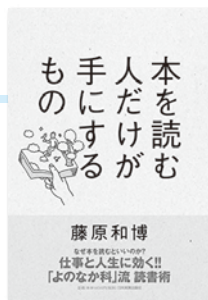

新刊図書紹介

■一般

クスノキの番人 東野 圭吾【著】
実業之日本社【出版】

赤い雨 佐伯 泰英【著】
光文社【出版】

サイコパス 中野 信子【著】
文藝春秋【出版】

人生は「手」で変わる 小林 照子【著】
朝日新聞出版【出版】

ヒジジで終わる習慣、ライオンに変わる決断 千田 琢哉【著】
実務教育出版【出版】

■児童書

おうさまのたからもの 糟谷 奈美【著】
至光社【出版】

おべんとう 小西 英子【著】
福音館書店【出版】

字のないはがき 向田 邦子【著】
小学館【出版】

* 公民館図書室は、旧長陽庁舎のとなりにあります。開室時間は月曜日から金曜日の午前9時から午後5時までです。
皆さまのご利用をお待ちいたしております。 お問い合わせ:教育委員会 TEL:(67)1602

おめでと〜ございます (敬称略)

夫山戸 将大 (中松三)

妻進 香菜美 (中松三)

夫片山 知也 (熊本市東区)

妻河内 京子 (第一駐在)

こんにちは赤ちゃん (敬称略)

松本 都南 (中松三) (内は保護者・行政区)

藤江 誉譜 (中松三) (内は保護者・行政区)

中尾 咲愛 (中松三) (内は保護者・行政区)

おくやみ (敬称略)

島田 和幸 (本人・白川) (内は世帯主・行政区)

高橋 芳子 (本人・吉田二)

後藤 秀明 (本人・一関二)

河内 勝幸 (本人・第二駐在)

市原 哲志 (本人・第四駐在)

今村サダ子 (本人・第八駐在)

※戸籍届出時の住民登録に基づき記載しております。(同日転入の場合は除く)

社協告知板 (敬称略)

次の方から南阿蘇村社会福祉協議会に寄付をいただきました。

香典返し

今村 佐千代 (第八駐在)

河内スミ子 (第二駐在)

高橋 範幸 (東京都豊島区)

高橋 範幸 (東京都豊島区)

高橋 範幸 (東京都豊島区)

高橋 範幸 (東京都豊島区)

高橋 範幸 (東京都豊島区)

高橋 範幸 (東京都豊島区)

高橋 範幸 (東京都豊島区)

高橋 範幸 (東京都豊島区)

高橋 範幸 (東京都豊島区)

高橋 範幸 (東京都豊島区)

高橋 範幸 (東京都豊島区)

高橋 範幸 (東京都豊島区)

高橋 範幸 (東京都豊島区)

高橋 範幸 (東京都豊島区)

高橋 範幸 (東京都豊島区)

高橋 範幸 (東京都豊島区)

高橋 範幸 (東京都豊島区)

高橋 範幸 (東京都豊島区)

高橋 範幸 (東京都豊島区)

高橋 範幸 (東京都豊島区)

高橋 範幸 (東京都豊島区)

高橋 範幸 (東京都豊島区)

高橋 範幸 (東京都豊島区)

高橋 範幸 (東京都豊島区)

高橋 範幸 (東京都豊島区)

高橋 範幸 (東京都豊島区)

高橋 範幸 (東京都豊島区)

高橋 範幸 (東京都豊島区)

高橋 範幸 (東京都豊島区)

高橋 範幸 (東京都豊島区)

高橋 範幸 (東京都豊島区)

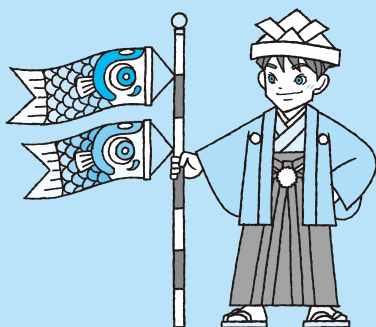

5 MAY 2020 南阿蘇カレンダー

日	月	火	水	木	金	土
4/26 + 阿蘇立野病院 南阿蘇村立野 0967(68)0111	4/27	4/28	4/29 + 平田医院 高森町高森 0967(62)0216	4/30	1 可燃ごみ 白水・久木野	2
3 + のむら内科クリニック 西原村小森 096(292)2250	4 + 阿蘇立野病院 南阿蘇村立野 0967(68)0111 可燃ごみ 長陽	5 + 寺崎内科胃腸科クリニック 南阿蘇村白川 0967(62)0378 可燃ごみ 白水・久木野	6 + 馬原内科医院 高森町高森 0967(62)0646 ビン・缶類 白水・長陽	7 7カ月児健診 (白水保健センター) 可燃ごみ 長陽 ビン・缶類 久木野	8 可燃ごみ 白水・久木野	9
10 + 渡邊内科 南阿蘇村河陰 0967(67)1777	11 可燃ごみ 長陽	12 育児相談 (南阿蘇村役場 健康推進課) 可燃ごみ 白水・久木野	13 廃食油回収日 新聞・雑誌・ダンボール 白水・長陽	14 可燃ごみ 長陽 新聞・雑誌・ダンボール 久木野	15 えほんのくに 移動図書館 16:30~17:30 (長陽運動公園仮設) 可燃ごみ 白水・久木野	16
17 + 渡邊総合内科クリニック 高森町高森 0967(65)2201	18 可燃ごみ 長陽	19 えほんのくに 移動図書館 15:30~16:30 (陽ノ丘仮設) 可燃ごみ 白水・久木野	20 ビン・缶類 白水・長陽	21 歯っぴい健診 (白水保健センター) 可燃ごみ 長陽 ビン・缶類 久木野	22 可燃ごみ 白水・久木野	23
24 + 阿蘇立野病院 南阿蘇村立野 0967(68)0111	25 可燃ごみ 長陽	26 可燃ごみ 白水・久木野 不燃ごみ 長陽	27 軽自動車税(全期) 固定資産税(第1期) 口座振替日 ペットボトル 白水・長陽 不燃ごみ 久木野	28 3歳児健診 (白水保健センター) えほんのくに 移動図書館 11:00~12:00 (わくわくひろば) 可燃ごみ 長陽 不燃ごみ 白水 ペットボトル 久木野	29 可燃ごみ 白水・久木野	30
31 + 南郷谷リハビリテーション クリニック 高森町高森 0967(62)3351	6/1	6/2	6/3	6/4	6/5	6/6

えほんのくには、新型コロナウイルス感染症の状況により急な変更の可能性があります。



海外で培った経験を活かし未来へ羽ばたく

くりや もえな
栗屋 萌那さん(両併二区)

現在、熊本市内の大学で看護の勉強をされている栗屋萌那さん(両併一区)。本年の3月から1カ月間アメリカのイリノイ州へ留学し、語学の勉強をされました。

留学は高校時のオーストラリアに続き二回目。今回はアメリカでの看護の勉強をされる予定でしたが、コロナウイルスの影響でホームステイ先の家からなかなか出られなかったとのこと。一部の地区ではほぼ全ての店舗が閉鎖しているといったようなコロナウイルスの影響によるアメリカの大変な状況もお話しいただきました。

看護の道を志されたのは小学校低学年から。特に妹さんが病気がちだったことから小児科での勤務を希望され、小さい子は可愛いと素敵な笑顔で話されます。「仕事をしながら少しずつ語学の勉強をして、将来的には海外の貧しい地域での支援活動や世界の看護を学んでいきたい」と力強く話され、強い意志を感じました。

今年度は国家試験や就職、卒業と人生の大きな転機を迎えられます。これまでの留学の経験を活かし栗屋さんが目指されている将来に向けて大きく羽ばたいて欲しいと願います。

今月の一枚

賑やかなつるし雛飾り



県外在住で広報誌をお読みいただいている読者の方より寄贈いただきました。役場庁舎の1階エレベーター付近に飾っておりますので、ご覧ください。

Happy Birthday
お誕生日おめでとう 3さい



H29年
5月5日
生まれ

お外遊び
だいすき!!

なかはら めい
中原 芽衣ちゃん(女)
新所
保護者/捺姐さん



H29年
5月14日
生まれ

にいにい
だあいすき~!

いわた ゆずき
岩下 由空くん(男)
中松一
保護者/茂さん・かおりさん

3歳の誕生日を迎えるお子さんを募集します

■応募方法 誕生月の前月5日(5日が休日の場合は5日以降直近の平日)までに、写真・一言コメント・お子さんの氏名と生年月日・保護者の氏名・連絡先を添えて役場政策企画課企画係までお申し込みください。

【お問い合わせ】政策企画課企画係 Tel (67) 2230

編集後記

▶新年度が始まりました。新入園・入学を迎えられた皆さん、おめでとうございます。▶今号から、広報紙も新担当となります。2年間でたくさんの方にいろいろなかたちでお世話になりました。本当にありがとうございました。◎▶本年度の異動で新担当となりました。まずは前任者に追いつくことを目標に頑張ります!!▶村民、その他関係者の皆様のお力で南阿蘇村広報誌は成り立っております。取材に伺った際にはご協力いただければ幸いです。より良い情報発信を目指しますのでよろしくお願い致します。◎

人口

南阿蘇村	男	5,016 (-21)
	女	5,371 (-1)
	計	10,387 (-22)
	世帯数	4,563 (+25)

令和2年3月31日現在
(前月比)