



広報 みなみあそ

1
2020
Vol.178

～トピックス～

- 年頭のごあいさつ ②
- 謹賀新年 (年男・年女の皆さん) ④
- 南阿蘇鉄道ニュース ⑥
- 令和2年 所得税確定申告日程表 ⑧
- みなみあそ復興マラソン ⑫
- 東京2020オリンピックの聖火が立野に ⑰



南阿蘇村民憲章

私たちは、多様性を認め合いみんなが誇れる南阿蘇村をつくるため、この憲章を定めます。

みずと緑あふれる美しい自然を愛し、守ります
ながい歴史により育まれた伝統や知恵を受け継ぎ、伝えます
みんなで描く豊かな未来、やさしさにあふれた村を創ります
あその自然と共に営む暮らしを大切に、活力ある村を築きます
そして、いつも心に蘇る、私たちのふるさと南阿蘇

復興続く南阿蘇を駆け抜けて

「令和元年 第1回みなみあそ復興マラソン大会」が12月1日、「道の駅あそ望の郷くぎの」をメイン会場として開催されました。晴天の下、約1,300人のランナーが熊本地震からの復旧・復興が続く南阿蘇のコースを駆け抜けました(詳しくは、12ページ)。



南阿蘇村長
吉良 清一
きら せいいち

さらなる復興 そして飛躍の年へ

新年あけましておめでとございませう。

村民の皆様におかれましては令和初の新春を、清々しいお気持ちでお迎えのこととお慶び申し上げます。日頃から村政に対しまして格別のご支援・ご協力を賜り厚くお礼申し上げます。

令和元年は、依山トンネルルート of 全線開通、94戸の災害公営住宅の完成など、各種インフラの復旧や整備が進んだ年でありました。

熊本地震から3年8カ月が経過しようとしています。村民の皆様に住みやすいと感じていただくためには、まだまだ多くの課題が山積しています。特に住まいの状況につきまして、未だ70世帯余りの方々がみなし仮設住宅や仮設住宅で不自由な生活を強いられています。一日でも早く、そして一人でも多くの方がこの南阿蘇村で安心して暮らせるよう「南阿蘇村復興おらづくり計画」に基づき、復旧・復興を着実に進めてまいります。

昨年は、上天草市と包括連携協定を締結しました。お互いの地域資源を活用した取組みや、災害などの相互の協力体制の構築をはじめ、道の駅運営会社間での地域産業振興や交流人口の拡大など、活性化に向け積極的に取り組んでまいります。

また、「そば加工体験施設」は「道の駅あそ望の郷」の敷地内に「南阿蘇そば道場」と名称を改めて移転オープンしました。あそ望の郷のさらなる賑わいと、そばのブランド化が期待できます。

本年も「誰もが住みたい、住み続けたい南阿蘇村」を実現するために「環境「活力」「暮らし」を三つの柱とする「総合計画」に基づき、①地域資源保全継承プロジェクト、②稼げる農業プロジェクト、③観光客V字回復プロジェクト、④子育て世代に選ばれるむらづくりプロジェクト、⑤生涯現役の村づくりプロジェクトと名付けた5つの計画を推進してまいります。

令和2年度にはJR豊肥本線・国道57号・阿蘇大橋が開通し、交通インフラが格段に向上します。これを機に震災前よりも住みやすく魅力ある村になるよう、職員一丸となって村政に取り組んでまいりますので、なお一層のお力添えをよろしくお願いいたします。

最後になりますが、新しい年が村民の皆様にとりまして、実り多い幸せな一年となりますよう心からお祈り申し上げ、新年のご挨拶とさせていただきます。



前

「勇往邁進」

限りない未来へ！

南阿蘇村議会議長

あらまき しゅんいち
荒牧 俊一



新年、あけましておめでとうございます。村議会を代表しまして一言ご挨拶を申し上げます。

希望に満ちた輝かしい令和2年の新春をご健勝にてお迎えのことと、心からお慶び申し上げます。また、日ごろより、本村の議会活動に対しまして皆様の温かいご支援、ご協力を賜り厚く御礼申し上げます。

【平成から令和へ】

新しい元号となった昨年を振り返りますと、震災による復旧・復興が大きく前進した年であったように思えます。いくつかを列挙しますと、災害公営住宅が新設され、仮設住宅から概ねの世帯の皆様方が転居されましたことは、生活再建への新たな出発となりました。また、県道28号線俵山トンネルの全線復旧、そして、本年度中に供用開始予定の新阿蘇大橋、国道57号線など目を見張る社会生活基盤整備事業の進展、併せて産業・経済・観光・教育・福祉政策等における各種事業の進捗による整備促進など皆様方の生活基盤となるライフラインの整備等を含め創造的復興に向けての成果が如実に現れた年であったと実感しております。これもひとえに国、県をはじめ、地域の方々のご支援、ご協力の賜であったと深く感謝申し上げます。

引き続き、復旧・復興事業の継続的展開と村の将来像である『誰もが住みたい 住み続けたい 南阿蘇』の実現に向けて、環境、活力、暮らし

の充実を重視した施策の推進については執行部としっかり議論し、皆様方の信頼と負託に応えられるよう議員一丸となって、本村の発展のためより一層尽力していく所存ですので、ご鞭撻の程、よろしくお願い申し上げます。

さて、今年の子年です。子年は、新しい運気のサイクルの始まりであり、種子が発芽するまさにその瞬間を意味し、生命のスタートであり、繁栄を意味すると言われています。本村は今、震災からの復旧期から再生期へと変遷し、本年も震災関連事業を含めあらゆる事務・事業の展開が図られると思えます。令和2年は、子年にあやかり、再生く新生へのスタートの時期と位置づけ、決意を新たにしているところです。

また、本年は「東京オリンピック」の年であり、開催に伴う経済効果が大いに期待できます。更には本村では聖火リレーが行われることになっており、このような一大祭典から元氣、勇氣をいただきながら、恩恵に浴し、「偉大なる田舎、誇れる故郷」の創生の起爆剤となるよう大きな期待を寄せています。

『勇往邁進』。行政、議会、地域住民の皆様が一丸となり、本村の限りない発展のためにひたすら前進してまいります。

最後になりますが、皆様方の倍旧のご支援、ご協力をお願いし、新しい年が皆様方にとりましてご健勝で幸多くすばらしい年でありますよう心から祈念しまして、年頭のご挨拶といたします。

謹賀新年

大正13年
生まれ

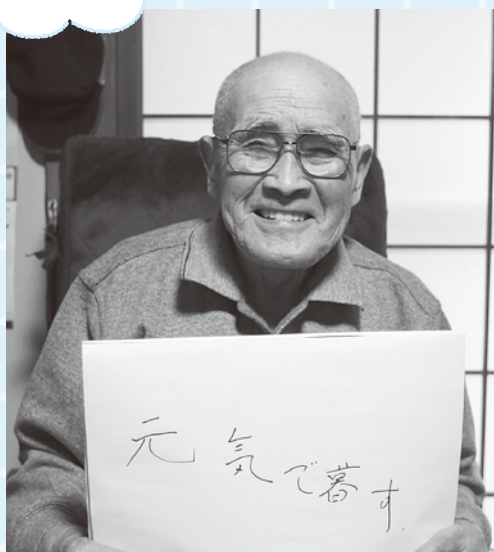

宇都宮 明夫さん (喜多)

昭和11年
生まれ

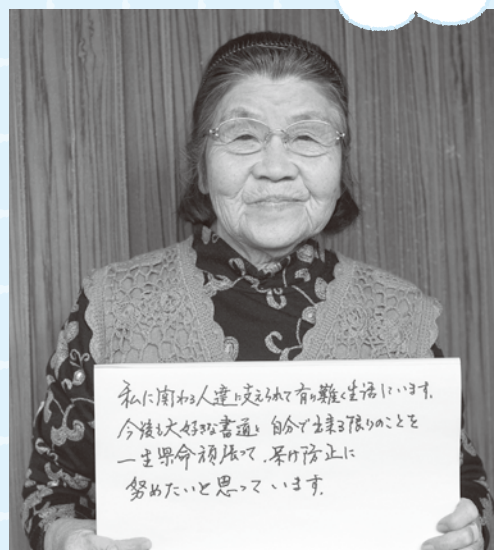

田島 ヤコさん (第四駐在)

昭和47年
生まれ



栗谷 保夫さん・由香さん親子 (両併一)

昭和23年
生まれ

昭和35年
生まれ



梅田 浩孝さん・美智代さん夫妻 (吉田二)

今年の子年。十二支の1番目で時刻にする
と深夜0時を中心とする約2時間を指し、
方角は北を指します。

中国の書物によると、「子」は「孳」(「ふえる」
の意味)で、新しい生命が種子の中にきざし
始める状態を表していると考えられます。後に、
覚えやすくするために動物のネズミが割り当
てられました。

本村の年男・年女は、男性406人、女性
436人。

大正13年から平成20年生まれの皆さんに、
抱負や楽しみなどを書いていただきました。

平成20年
生まれ

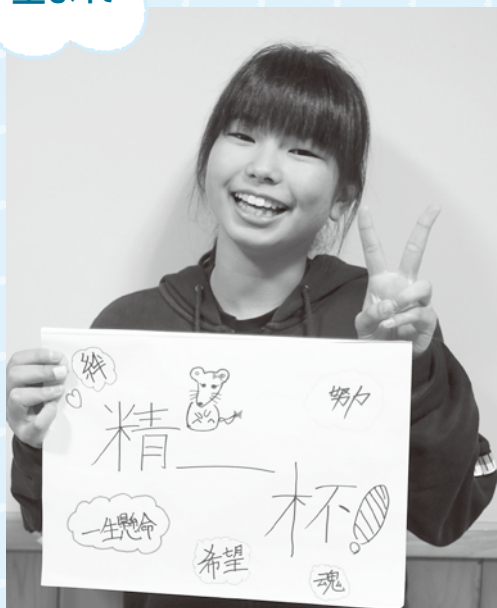

岡本 春風さん (両併一)

平成8年
生まれ



中尾 聡志さん (赤瀬)

昭和59年
生まれ

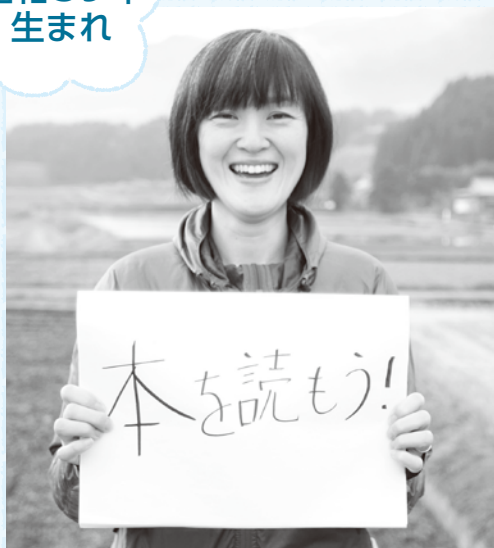

佐藤 慧さん (第九駐在)

南阿蘇鉄道ニュース

南阿蘇鉄道、2023年(令和5年)夏 全線運行再開を目指す!!

南阿蘇鉄道の全線復旧に向け、県と地元自治体、同社で構成される南阿蘇鉄道再生協議会が11月13日(水) 熊本県庁にて開催されました。

第9回目となる今回の会議では、災害復旧工事の中でも最も長い工期を要する第一白川橋りょうの詳細設計が終わり、今後の復旧工事について計画通り2022年度に終える見通しとなったことや、工事完了と同時に運転再開に向けて準備していくが、点検や試験運転などの安全対策に万全を期す必要があるため、遅くとも、2023年夏頃の全線運行再開を目指していくと報告がされました。



これから本格的な復旧工事が始まる第一白川橋りょう



南阿蘇鉄道再生協議会の様子



草村町長と吉良村長による説明

南阿蘇鉄道の復旧状況についてお知らせします

現在、順調に復旧工事が行われており、阿蘇下田城ふれあい温泉駅のホームや付近の擁壁、のり面工事などが完了しました。

中松駅から長陽駅間の線路の軌道補修、擁壁などの復旧工事は今年度に完了予定です。

今後も1日も早い南阿蘇鉄道の全線復旧に向け、段階的に復旧工事が行われます。



ホームと線路の復旧が完了した阿蘇下田城ふれあい温泉駅



長陽駅～中松駅間 復旧した線路軌道



被災者生活再建支援金の申請について

熊本地震による住宅の被害の程度や再建方法に応じて支援金が支給される制度です。まだ申請されていない方はお早めにお問い合わせください。

《支給対象者》

罹災証明書の判定が大規模半壊以上の方

【基礎支援金】

住宅の被害の程度に応じて支給される支援金

○支給額

基礎支援金		区分		支給額
単数世帯	複数世帯 〔世帯の構成員が 複数の世帯〕	全壊世帯 解体世帯	大規模半壊	
	全壊世帯 解体世帯	大規模半壊	37.5万円	

※「大規模半壊」区分にて申請後、やむを得ない理由から住宅を解体した場合、「解体」区分での差額申請は可能です。

【加算支援金】

住宅の再建方法に応じて支給される支援金

○支給額

加算支援金		区分		支給額
単数世帯	複数世帯 〔世帯の構成員が 複数の世帯〕	建設・購入 補修	建設・購入	
		賃貸	賃貸	100万円
建設・購入 補修	建設・購入	150万円	75万円	75万円
賃貸	賃貸	37.5万円	37.5万円	37.5万円

※被災当初、「賃貸」区分にて申請後、その後の将来設計として住宅を新築した場合、「建設・購入」区分での差額申請は可能です。

【申請期限】

令和2年5月13日(水)

災害義援金関係について

熊本地震で被災された方々に配分される義援金です。まだ申請されていない方はお早めにお問い合わせください。

【一部損壊義援金】

罹災判定が「一部損壊」の世帯が対象です。生活に欠かせない箇所の修理費用が左記のとおりかかった場合に支給されます。

※内装や外構のみの工事、家電製品の修理は除く。

▼支給額

修理費用30万円以上100万円 6万円
修理費用100万円以上 16万円

【非課税世帯】

熊本地震で被災された方々のうち、非課税世帯への義援金追加配分を行っております。

▼支給額

全壊・解体世帯 20万円
半壊世帯 10万円

※注意事項

①罹災証明書上の世帯員が全員亡くなられた場合は対象外

②一部村外に転出した世帯員がいる場合でも転出先市町村で取得した課税所得証明書等の提出を求める

③震災後、新たな世帯員が転入で増えた場合は、要件に含めない

④課税所得証明書は平成30年度のもの

【申請期限】

令和2年3月31日

復興むらづくり計画改定に係る

パブリックコメントの実施について

去る12月20日に第3回復興むらづくり計画改定委員会を開催し、今回の改定計画案の内容についておおむね了承されました。

仮設住宅の解消に向けた取り組みや立野・黒川地域を中心とした新たな賑わいづくり、国の直轄砂防事業など当初計画よりも具体的な内容を盛り込んでいきます。

12月下旬からパブリックコメント(意見公募)を実施していますので、村民の皆さまのご意見等をお聞かせください。



第3回復興むらづくり計画改定委員会の様子

令和2年 (H31年1月～R元年12月分) 所得税確定申告 日程表 (村県民税・国民健康保険税申告)

申告会場 南阿蘇村役場 2階 大会議室

申告受付時間 午前8時30分～11時30分／午後1時～4時

税理士無料相談日を3月3日(火)～6日(金)の4日間設けておりますので、ぜひご利用ください。

月日	曜日	指定地区名
2月17日	月	第一駐在・第六駐在
2月18日	火	第三駐在・第九駐在
2月19日	水	第四駐在
2月20日	木	第五駐在
2月21日	金	第八駐在
2月25日	火	第二駐在、第七駐在
2月26日	水	喜多・乙ヶ瀬
2月27日	木	下田・栃木
2月28日	金	東下田・袴野・赤瀬
3月2日	月	下野・沢津野
3月3日	火	立野・立野駅 (税理士無料相談日)
3月4日	水	黒川・新所・加勢 (税理士無料相談日)
3月5日	木	長野・川後田 (税理士無料相談日)
3月6日	金	中松三 (税理士無料相談日)
3月9日	月	白川西・吉田一
3月10日	火	両併二・一関一
3月11日	水	一関二・吉田三
3月12日	木	両併一・白川東
3月13日	金	中松一・吉田二
3月16日	月	中松二・両併三

下記の人も申告が必要となりますので、必ず申告においでください。

- 1 大学生、専門学生、専業主婦、病気等で働けなかったなど無収入の方
- 2 遺族年金、障害年金受給者の方
- 3 専従者給与の方や配偶者・扶養控除の該当の方で、所得証明書が必要な方
- 4 年金400万円以下の年金受給者の方も**住民税申告**はしなければなりません！

【申告しないと…】

下記の手続きなどに影響する場合があります。

国民健康保険料の軽減判定、介護保険料、後期高齢保険料、保育料の算定、公営住宅入居の申込み、国民年金免除申請、扶養認定など、軽減等を受けられない場合や、所得証明や課税証明書が、未申告として発行されます。

【お願い】

※昨年、利用者識別番号を取得された方は、確定申告時に必ず、「電子申告・納税等に係る利用者識別番号等の通知書」を持参いただけますようお願いいたします。

なお、まだ取得されていない方は、申告当日取得も可能です。

利用者識別番号を取得されると、添付資料が不要になったり、還付金が2週間程で戻ってきたりと大変便利です。

午前中は指定地区の人で大変混雑しますので、指定日の人が優先となります！
指定日に来られない方は、**午後から申告ができます。**ご協力お願いします。

税務署が開設する申告相談会場のご案内

税務署が開設する申告相談会場および税理士会による確定申告無料相談会場は、次のとおりです。

なお、申告書は会場内で作成・提出することもできますが、国税庁ホームページで作成し、e-Taxによる送信または印刷して郵送などにより提出することができますので、ご利用ください。

■税務署が開設する申告相談会場

申告相談会場	期間・受付時間	電話番号
阿蘇税務署 (阿蘇市一の宮町宮地1944番地)	2月17日(月)～3月16日(月) ※土・日・祝日を除く午前9時～午後4時 ※申告時期は事前予約は不要です。	Tel.0967 (22) 0551 ※自動音声案内

■税務署による出張相談会

申告相談会場	期間・受付時間	電話番号
役場1階 西会議室	2月6日(木)～7日(金) 午前9時～午後4時	Tel.(67) 2703

■南九州税理士会による確定申告無料相談会場

申告相談会場	期間・受付時間	電話番号
役場2階 会議室	2月9日(日) 午前10時～午後4時	Tel.(67) 2703

■熊本地震により家屋に被害のあった方へ

熊本地震により被災された家屋で、平成28年分の確定申告において雑損控除申請が済んでいない人、または、すでに済んだ人で、平成29年～平成31年(令和元年)中に修理した費用などの雑損控除計算書の作成および住宅借入金等特別控除(住宅ローン控除)を受け、借り換えなどを行った人の申告書作成会を2月6日～7日に行います。該当する人は、必要書類を持参のうえお越しください。

必要書類

- 平成28年～30年確定申告書
- 固定資産税課税台帳(名寄せ帳)
- 登記事項証明書(法務局発行)
- 工事請負契約書・売買契約書・領収書
- 年末残高証明書(金融機関発行)
- 保険補填金確認書など

■事業者の皆さまへ

令和元年10月1日から消費税および地方消費税の税率が8%から10%に引き上げられ、同時に消費税の軽減税率制度が実施されました。

対象品目は、大きく分けて

①飲食料品(酒類・外食等を除いたもの) ②週2回以上発行される新聞(定期購読契約に基づくもの)

の2つですが、例えば、

- 対象品目の販売(売上)がない事業者の方で、これらを経費で購入する場合
- 消費税の申告の必要がない免税事業者の方で、取引先から税率ごとに区分した請求書を求められる場合など、この制度は多くの事業者の方に関係します。

なお、消費税の申告が必要な事業者の方は、法人は令和元年10月を含む事業年度から、個人事業者は令和元年分から、この制度に基づいた申告を行っていただくこととなりますが、税務署では、そのために必要な区分経理・記帳、決算処理、申告書の作成方法等に関する説明会を開催しています。

また、説明会の日程や軽減税率制度に関する詳しい情報は、国税庁ホームページ(www.nta.go.jp)内の特設サイト「消費税の軽減税率制度について」をご覧ください。

ご不明な点は、軽減コールセンター(Tel.0120(205)553)、または阿蘇税務署にお尋ねください。

〈問い合わせ〉阿蘇税務署 Tel.0967 (22) 0551 ※自動音声案内に従い「2」を選択

■確定申告に関するご相談は、確定申告電話相談センター「0」番へ！

熊本国税局では、令和2年1月16日(木)から3月16日(月)までの間、所得税・消費税・贈与税の確定申告に関する電話相談に対応するため、「確定申告電話相談センター」を開設しています。

阿蘇税務署に電話していただき、音声ガイダンスに従って「0」番を選択した後、ご用件をお話してください。相談会場や受付時間などのお問合せについては、専用オペレーターがお答えします。また、お問合せの内容によっては電話を転送し、職員などがお答えします。

なお、おかけいただく時間帯によっては、つながりにくい場合や少々お待ちいただく場合がありますので、あらかじめご了承ください。

確定申告以外の国税に関する一般的な相談は、「熊本国税局電話相談センター」をご利用ください。阿蘇税務署にお電話いただき、自動音声案内に従って「1」番を選択していただくと、熊本国税局電話相談センターの職員がご相談をお受けします。

■消費税の確定申告は、区分経理が必要です！

令和元年10月から消費税率の引上げおよび軽減税率制度が導入されたことで、令和元年分の消費税の確定申告書は、これまでの手順で作成できなくなります。

これまでの、

- ①「帳簿(元帳等)」から「青色申告決算書」などを作成
- ②「青色申告決算書」などから転記するなどの方法で「課税取引金額計算表」などを作成
- ③「課税取引金額計算表」などから消費税の確定申告書を作成

しておりましたが、令和元年分の消費税の確定申告は、

- ①区分経理された「帳簿(元帳等)」から「課税取引金額計算表」等を作成
- ②「課税取引金額計算表」などから消費税の確定申告書を作成

することとなりますので、適用税率ごとに区分した帳簿(元帳等)を作成してください。

詳しくは、国税庁ホームページ(<http://www.nta.go.jp/> または) をご覧いただくか、阿蘇税務署にお尋ねください。

■自宅からネットが便利 申告・納税 e-Tax

「国税電子申告・納税システム(e-Tax)」では、自宅やオフィス、税理士事務所などからインターネットを利用して、国税に関する各種手続(①所得税(及び復興特別所得税)、法人税・地方法人税(及び復興特別法人税)、相続税、贈与税、消費税および地方消費税、酒税、印紙税の申告、②全ての国税の納税、③納税証明書の交付請求および法定調書の提出などの申請・届出など)ができます。

詳しくは、e-Taxホームページ(www.e-tax.nta.go.jp または) をご覧ください。

〈問い合わせ〉阿蘇税務署 TEL0967 (22) 0551 ※自動音声案内

税に関する習字 表彰

阿蘇地区租税推進協議会が主催で募集した「税に関する習字」に対して、村内小学校の児童が作品を応募。2人の児童が南阿蘇村村長賞に選ばれ、それぞれの小学校で吉良村長から賞状と記念品を受け取りました。

2人の習字作品は、役場1階ロビーにて展示されています。

〈受賞者〉



白水小学校 5年 興梠 香里奈さん



南阿蘇西小学校 4年 北野 来和さん



ご自身の固定資産を把握されていますか？

固定資産税(土地・家屋・償却資産)は、1月1日現在、所有者として登記(登録)されている人に課税されます。しかし、家屋の滅失(取り壊し)や未登記家屋の所有権移転などの情報は、把握が困難なため、課税誤りや課税漏れとなる可能性があります。

令和元年中に右枠内①～④のいずれかに該当する事例がありましたら、お手数ですが税務課課税係にご連絡ください。

- ①家屋の新築、増築、取り壊し
- ②未登記家屋の売買、贈与などによる所有権移転
- ③家屋の用途変更(倉庫から住宅への変更など)
- ④土地の利用状況の変更(地目の変更など)

※税務課で発行する「固定資産税名寄帳兼課税台帳」や毎年送付している「固定資産税課税明細書」で、ご自身が所有する固定資産の確認をお願いします。

固定資産税は、事業用資産(償却資産)にもかかります

固定資産税は、土地や建物のほか、事業で使用する構築物や機械、備品などの資産についても課税されます。

そのため、償却資産を所有している方は、地方税法に基づき毎年1月1日現在の所有状況を資産の所在する市町村に申告しなければなりません。法人や自営業の方も申告の対象となります。

課税対象

- ①事業に利用することができる、土地および家屋以外の資産
- ②鉱業権、漁業権、特許権その他の無形減価償却資産でないこと
- ③減価償却額または減価償却費が、法人税法または所得税法の規定による所得の計算上、損金または必要な経費として算入できるもの
- ④自動車税や軽自動車税の対象である車両などでないこと

申告が必要な償却資産

資産の種類		主な償却資産の内容	
1	構築物	構築物	舗装路面、広告塔、門、塀、ビニールハウスなど
		建物	プレハブ等の建物で基礎がないものなど
		建物附属設備	受変電設備、発電機設備、給排水施設など
2	機械及び装置	農業用機械、太陽光発電機器など	
3	船舶	モーターボート、作業船など	
4	航空機	飛行機、ヘリコプター、グライダーなど	
5	車両及び運搬具	大型特殊自動車など(自動車税・軽自動車税が課税されるものは対象外)	
6	工具・器具備品	机、椅子、パソコン、レジスター、各種工具など	

太陽光発電設備

家屋の屋根や遊休地などに設置された事業用の太陽光発電設備は、償却資産の申告対象となります。

設置者	全量・余剰売電(10kW以上)	余剰売電(10kW未満)
個人(住宅用)	事業用資産となり 申告対象	住宅用設備となり 申告対象外
個人(事業用)・法人	事業用資産となり 申告対象	



申告書の送付

前年度に申告した方、申告が必要と思われる方などには、12月中に申告書を送付します。なお、償却資産の増加・減少がない方も申告が必要です。

また、新たに申告が必要となる方で、申告書をお持ちでない方はご連絡ください。

申告書の提出期限・提出先

【提出期限】令和2年1月31日(金) 【提出先】税務課課税係(固定資産担当)

【問い合わせ先】税務課課税係 TEL(67) 2703



2



1



5



4



3

令和元年
第1回 MINAMIASO RESTORATION MARATHON
みなみあそ復興マラソン

12月1日 メイン会場：道の駅 あそ望の郷くぎの

実行委員会会長

田上 豊一

実行委員会名誉副会長(教育長)

松野 孝雄

実行委員会名誉会長(村長)

吉良 清一

みなみあそ復興マラソンの開催にあたりご協力いただいた近隣の皆さま、関係者の皆さま方に深く感謝申し上げます。

1⑧スタート前の意気込みにあふれた参加者 2⑥スタートを切るハーフコースのランナー 4南阿蘇太鼓による応援の演奏 5特別ゲストの井手らっきょさん(左)、mihimaruGT miyakeさん(右) 7⑨エイドステーション(給水所)で一息 3⑩黄色い旗で沿道から応援する住民の皆さん



8



7



10



9



6



14



12



11



13

11 仮装ランナーも参加 12 トップでゴールを目指す 13 3キロコースのスタート 14 沿道からの応援に応えるランナー 15 走り切ってゴール 16 17 各入賞者を表彰 18 参加者には完走証が渡された 19 多くの人で賑わったメイン会場 20 さまざまな景品が用意された抽選会

大会結果(順位・タイムなど)は、大会公式ホームページ(左QRコードを読み取り、または「みなみあそ復興マラソン」で検索)に掲載しています。



「平成28年熊本地震」で大きなダメージを受けた南阿蘇の復興復興の現状を多くの人に感じてもらうと共に、地域の活力に繋げるため、「令和元年第1回みなみあそ復興マラソン大会」が開催されました。

大会には県内外から全体で約1300人が参加し、ハーフ(21.0975キロ)のコースを846人、3キロのコースを508人のランナーが力走。

メイン会場ではマルシエヤステージイベントなどが行われ、くまモンも登場。協賛企業・団体からの提供や村特産品などが当たる抽選会など最後まで盛り上がりました。



16



17



15



20



19



18

11/16 灯りで浮かぶメッセージ 第8回南阿蘇スターライトイルミネーション『灯籠』点灯式



昼の部 「ラブチェア」制作作業

「第8回南阿蘇スターライトイルミネーション」(イルミネーション実行委員会主催)の点灯式が「道の駅あそ望の郷くぎの」で開催されました。

昼の部では座ると自然と寄り添う構造の「ラブチェア」制作作業が行われ、夜の部では午後5時から地元の小・中学生が文字や絵を書いた約700個の灯籠に点灯。来場者は自分が作った灯籠を探したり水田に立てられた電飾ツリーに見入ったりしていました。

当日は熱気球の搭乗体験も行われ、上空から眺めるイルミネーションに歓声が上がっていました。



夜の部 熱気球の搭乗体験



気球で上から見た灯籠のメッセージと電飾ツリー

11/17 阿蘇の魅力を楽しむ旅 「JAPAN ECO TRACK 第3回 RIDE in ASO」 (ジャパンエコトラック ライド イン 阿蘇)



スタートに臨む参加者たち

自転車やカヌーなど人力による移動手段で日本各地の豊かで多様な自然を体感し、地域の歴史や文化、人々との交流を楽しむ新しい旅の形、「ジャパンエコトラック」。

その自転車の公認ルートで、タイムを競うのではなく集団で楽しみながらサイクリングをするファンライドイベント「RIDE in ASO」が開催されました。

当日は阿蘇一周チャレンジルート(145km)を含む3コースに総勢120人が参加。阿蘇地域の魅力を堪能し、7カ所のエイドステーションでは新米おにぎりや、だご汁などの地元特産品が参加者全員に振る舞われました。

11/16 灯すあかりで思いを繋ぐ 「灯物語～繋ぎ～」



学生や村民、全国から寄せられたメッセージが浮かぶ灯籠

熊本地震後に始まり今年で3回目となる「灯物語」(阿蘇の灯主催)が、旧西部小学校グラウンドで開催されました。

熊本地震で黒川地区の阿蘇キャンパスが被災した東海大学農学部の学生やOBが、「地震があった事実を伝え学生と地区住民とのつながり確かめる場になれば」と企画。学生と地区住民と一緒に作成した約500個の灯籠に灯りを点けました。

震災前に下宿を営んでいた黒川地区の女性たちによるおにぎりや温かい汁物のふるまいや、学生たちが育てたサツマイモの販売なども行われ、学生と来場者の交流が行われていました。



11/23 4年ぶりの御神輿と宮相撲 立野神社秋祭



復活した立野神社秋祭の御神輿と宮相撲

立野神社の秋祭が開催され、熊本地震以降初めてとなる御神輿と宮相撲が行われました。

当日は地域の住民だけでなく、帰省された方や地元で働いている工事関係者の方も数多く参加し、法被を身にまとして御神輿の担ぎ手としても汗を流されました。

御神輿の後の宮相撲にはたくさん子どもたちが参加し、地域の方々の声援を受けながら一生懸命相撲を取りました。頑張った子どもたちには景品も配られ笑顔がこぼれていました。

地域の方々が心待ちにしていた祭も復活し、復興に向けた歩みをさらに実感する一日となりました。

11/22 一生懸命作った赤飯をどうぞ 地域に手作りの赤飯をお届け(中松小学校5・6年生)



一軒ずつ手渡しで配った
手作りの赤飯

中松小学校5・6年生の児童が、地域の高齢者宅87軒に手作りの赤飯を配りました。

当日は婦人会や民生委員の皆さんの手助けの下、児童たちが育てたもち米を使用して赤飯を作り、手書きのメッセージが添えられました。70歳以上の一人暮らし世帯と75歳以上の二人暮らし世帯の家を訪問した児童たちが「私たちが作りました。食べてください」と赤飯を手渡すと、地域の方は嬉しそうな笑顔を浮かべて受け取っていました。

12/8 よりよい阿蘇地域を考える 地域循環共生圏シンポジウム



分科会2のパネルディスカッションで話す吉良村長

草原景観などの地域資源を最大限活用した社会を目指す取り組みである「地域循環共生圏」についてのシンポジウム(環境省・県・村・東海大学主催)が、東海大学阿蘇実習フィールドで開催されました。

当日は関係者や村民など約100人が参加。農業や野焼きといった人の営みと深く関わる阿蘇地域の草原を維持する取り組みなどに注目し熊本地震からの創造的復興や地域との協同も踏まえ、よりよい阿蘇地域のあり方について意見交換などが行われました。

12/1 迅速な対応で人命救助 消防AED隊



素早く適切な処置で人命を救った消防AED隊員

みなみあそ復興マラソン大会中、スタートから約30分後にランナーの男性が急に意識を失い倒れる事態が発生。消防の甲斐洋次隊員が現場に駆け付け、意識、呼吸がない男性にAEDと心肺蘇生法を施しました。処置を受けた男性は待機していた救急車が到着する頃には意識を取り戻し、その後ドクターヘリで医療機関に搬送され、現在は順調に回復されています。

今回の救命事案では、大会本部によるコース内各所へのAED隊の配置、現場に居合わせた参加者の連絡や応援、適切な応急処置により、命を救う活動の連携ができました。

「風しん」 予防接種・検査が 無料で受けられます

令和元年度からの3年間、左記の対象者が無料で風しんの抗体検査・予防接種を受けられる制度を実施しています。

過去に風しんの予防接種を受ける機会がなかった方々はぜひ制度をご利用ください。

対象者には令和元年6月頃にクーポン券を送付していますので、券を利用してまずは抗体検査を受けていただきますようお願いいたします。

■接種対象者（令和元年度対象者）

男性で、昭和47年4月2日生まれ～昭和54年4月1日生まれの方

■検査・接種期限

令和2年3月31日（火）

■検査・接種料金

無料

■検査方法および医療機関

厚生労働省のホームページをご確認ください。

※抗体検査を受けるためのクーポン券の使用期限は、令和2年3月31日です。

〈問い合わせ〉

健康推進課 保健係

TEL(67)2704

大人も子どもも 楽しめる薪割り 薪割り体験イベント 暖談の会



薪割り機を使った薪割り体験

12月7日、NPO法人九州バイオマスフォーラム九州薪・木質ペレット活用協議会が主催する薪割り体験イベントが、グリーンピア南阿蘇で開催されました。

当日は親子連れなど約20人が参加。林業のプロによるクヌギの立木の伐倒を見学した後、薪割り機での薪割り体験が行われました。

思い出話に花が咲く

関西圏・関東圏在住の南阿蘇村出身者が集う「南阿蘇村人会」が11月9日に大阪（出席者43人）、11月24日に東京（出席者35人）で開催され、吉良村長や議会議員、村関係者と親睦を深めました。

この会は、村と会員および会員相互の連携を図り、情報交換などを通して、親睦と郷土の地域振興発展に寄与することを目的に毎年開催されています。

関西村人会（田上源会長）、関東村人会（長野貞春会長）では、復旧・復興が進む村の現状について村関係者からの説明があったほか、出席者同士の近況報告や懐かしい思い出話などで盛り上がり、出席者同士の交流が行われました。



11月16日（大阪）関西村人会



11月24日（東京）関東村人会

お世話になりました

任期満了となった民生委員・児童委員12人に対し、12月2日、役場会議室で厚生労働大臣、県知事、村長から感謝状が贈られました。

今回退任された委員の皆さんは最長で4期12年にわたって高齢者や一人暮らし世帯の見守り、相談、行政とのパイプ役など、担当地区のために尽力されました。「今後地域を支えていただきますようお願いいたします」と吉良村長から一人ひとりに感謝状が手渡されました。



感謝状が贈られた民生委員・児童委員の皆さん

あなたの地区の民生委員・児童委員です

厚生労働大臣から委嘱を受けた児童委員・民生委員34人に、委嘱状が交付されました。

任期は令和元年12月1日から令和4年11月30日。地域の皆さんの支援や相談役として活動されます。

※氏名(敬称略)の下は、担当地区

 二子石 敦男 両併一	 古沢 八代子 両併二	 山室 磨 両併三・白川東	 桐原 ルイ子 白川西	 吉里 啓文 吉田一	 岩下 みえ子 吉田二	 藤川 よし子 吉田三
 倉岡 豊子 一関一	 松岡 頼子 一関二	 高宮 由美子 中松一	 藤本 笑美子 中松二	 高木 あつみ 中松三	 佐藤 貴美子 第一・二駐在	 芹口 由美 第三・四駐在
 浅尾 節男 第五駐在	 荒牧 カヨ子 第六駐在	 古庄 康博 第七駐在	 古澤 けさみ 第八駐在	 坂田 一江 第九駐在	 下田 千春 東下田	 村上 治子 下田・加勢
 川崎 うき 川後田	 上田 喜代子 喜多	 笠野 幸子 栃木	 長野 哲郎 袴野・長野	 藤本 敏人 乙ヶ瀬・沢津野	 櫛原 優子 黒川	 塚元 久志 下野
 宮崎 健 下野住宅・赤瀬	 大塚 俊昭 立野	 矢野 のり子 新所	 佐藤 邦武 立野駅	 浅尾 三郎 (主任児童委員)	 高橋 悦子 (主任児童委員)	

〈問い合わせ〉役場 住民福祉課福祉係 TEL(62) 2702

ハートがたくさんの村づくり

差別のない、人への思いやりを大切にする、
明るい南阿蘇村をつくりましょう。



人権とはなんですか？

人権とは「すべての人々が生命と自由を確保し、それぞれの幸福を追求する権利」あるいは「人間が人間らしく生きる権利で、生まれながらに持っている権利」であって、だれにとっても大切なもの、日常の思いやりの心によって守られなければならないものです。今回も、「LGBT(エルジービーティー)」についてお伝えします。



○性はグラデーション

「性はグラデーション」と言われるように、一般的に認識されている男性・女性という2つの性にあてはまらない方がいます(前月号参照)。

社会的には、少数となるそのような人たちのことを、「性的少数者」「セクシャルマイノリティ」「LGBT」などといいます。

LGBTの方々は、周囲からの差別や偏見などにより、生活するうえでの困難に直面することが多く、生きづらさを抱えて暮らしています。

すべての人が、互いに人権を尊重し、性別に関わりなく、その個性と能力を十分に発揮できる社会を目指し、多様な性のあり方について正しく理解し、LGBTの方々への差別や偏見をなくしましょう。

○LGBTの人ってどれくらいいるの？

民間の調査では、人口の7.6%約13人に1人の割合というデータもあります。

周りの身近な友達や職場にLGBT

○B Tの人がいるかもしれません。

LGBTかそうでないかは、外見では判断できません。

自分がLGBTであると知られると、孤立したり差別を受けたりするのではないかと不安から打ち明けられない人がいる可能性もあります。

○LGBTの人の中には、さまざまな生きづらさを抱えている人もいます。

当事者の声

例1) 今は、身体上・戸籍上の性別で働いているが、本当は望む性別で働きたい。

しかし、相談できる人がおらず、悩んでいる。

例2)

どんなに長く連れ添っていたとしても、同性であるという理由で「家族」として認められず、アパート入居や病院での面会を断られる。

出典：職場のLGBT読本

(著者：柳沢正和・村木真紀・後藤純一 実務教育出版)

○アライ(A lly)

「アライ」の元々の意味は同盟者、協力者、支援者を意味する英語ですが、LGBTについての正しい知識を持ち、応援する気持ちを持つている人を指して使われることがあります。

身近な人がLGBTかもしれないと思った時

- ・無理に聞き出すことはせず、正しい知識をもって見守る。
- ・本人からカミングアウトされても、本人の許可なく第三者に伝えない。

※カミングアウトとは、自らの性的指向・性自認を、自分の意志で他者に伝えること。

こういった行動により、あなたも「アライ」となることができます。

村民みんなで「ハートがたくさんの村」をつくりましょう。

総務課 人権政策係

国民健康保険からのお知らせ

〈問い合わせ〉健康推進課 医療保険係国保担当 Tel (67) 2704

インフルエンザは早めの予防が大切です！

今年は、例年より早くインフルエンザの流行がはじまっています。インフルエンザに感染・発症すると高熱や関節の痛みなどを伴い、人によっては重症化するおそれもあります。

流行を防ぐためには、原因となるウイルスを体内に侵入させないことや周囲にうつさないようにすることが重要です。また、発症が疑われる場合は早期受診を心がけましょう。

①感染経路を断つ

- こまめに手洗いをする
- うがいをする
- マスクを着用する



②免疫力を高める

- 十分な睡眠をとる
- バランスの良い食事をとる



③予防接種を受ける

- 発症の可能性を減らす
- 発症しても重症化を防ぐ



年末年始の診療について (阿蘇郡市の医療機関)

○：午前9時～午後5時までの診療 ◎：当番医

※1月の当番医は広報紙未ページのカレンダーをご覧ください。※受診の際は各医療機関にお問い合わせください。

市町村	医療機関名	電話番号	令和元年				令和2年			
			12月28日(土)	29日(日)	30日(月)	31日(火)	1月1日(水)	2日(木)	3日(金)	4日(土)
小国町	おぐに整形外科	0967 (46) 2121	午前のみ		○					午前のみ
	小国公立病院	0967 (46) 3111		◎			◎	◎	◎	
南小国町	蓮田クリニック	0967 (42) 0125	午前のみ		○					午前のみ
阿蘇市	古閑医院	0967 (22) 3000	午前のみ				◎			午前のみ
	一の宮整形外科	0967 (22) 3911	午前のみ							
	松見内科クリニック	0967 (22) 0260	午前のみ	○	○	○				午前のみ
	脇胃腸科	0967 (32) 2500	午前のみ							
	問端内科	0967 (32) 0102	午前のみ					◎		
	家入整形外科	0967 (32) 0048	午前のみ							午前のみ
	阿蘇温泉病院	0967 (32) 0881		◎						
	坂梨ハートクリニック	0967 (24) 6262	午前のみ						◎	午前のみ
	眼科 古嶋医院	0967 (34) 0008	午前のみ							午前のみ
	たくもと小児科クリニック	0967 (34) 2202	午前のみ		○					午前のみ
	市原胃腸科外科	0967 (34) 1211	午前のみ							午前のみ
南阿蘇村	上村医院	0967 (35) 0336	午前のみ		○				○	午前のみ
	阿蘇立野病院	0967 (68) 0111	○		○			◎	○	○
	渡辺内科	0967 (67) 1777	午前のみ	◎						午前のみ
	寺崎内科胃腸科クリニック	0967 (62) 0378	午前のみ							午前のみ
	藤本医院	0967 (67) 0020	午前のみ		○					午前のみ
	平田医院	0967 (62) 0216	午前のみ							午前のみ
	馬原内科医院	0967 (62) 0646	午前のみ			午前のみ				午前のみ
	南郷谷リハビリテーションクリニック	0967 (62) 3351	午前のみ						◎	午前のみ
	渡邊総合内科クリニック	0967 (65) 2201	午前のみ				◎			午前のみ
山都町	山口医院	0967 (83) 0506	午前のみ						午前のみ	

介護保険料を滞納したらどうなるの？

介護保険料は介護保険法第144条により他の税金と同様に「市町村の歳入」とされていますので、地方自治法第231条の3の適用を受け、滞納処分をされるとともに、滞納期間により次の措置が取られます。

【1年間滞納した場合】⇒保険給付の償還払い化

介護サービスを受けた場合、サービス提供者に一旦全額(10割)を支払い、後に市町村窓口申請し、所得により7から9割分の払い戻しを受ける「償還払い」方式となります。

【1年6カ月間滞納した場合】⇒保険給付の一時差し止め・差し止め額から滞納保険料を控除

市町村から払い戻しされるはずの7から9割分の一部または全部を一時的に差し止めるなどの措置が取られます。なお、滞納が続く場合には、差し止められた額から保険料が差し引かれたりします。

【2年以上滞納した場合】⇒利用者負担の引き上げ・高額介護サービス費などの支給停止

本来1から3割である自己負担割合が滞納期間により、3割(自己負担割合がもともと3割の人は4割)に引き上げられたり、高額介護サービス費などの支給が受けられなくなったりします。

オーラルフレイルを理解して 健康寿命を延ばしましょう

オーラルフレイルとは、口腔の(オーラル)虚弱(フレイル)を表す言葉で、加齢に伴い口まわりの筋力が衰えたり、虫歯・歯周病などで歯の本数が減少することにより、滑舌低下、食べこぼし、わずかなむせ、噛めない食品が増えるなどの症状が現れてきます。

○予防については、

- ①意識的にたんぱく質、ビタミン類などを摂取して筋肉を衰えさせない。
- ②家で過ごす時間ばかりでなく、なるべく外出の時間をとって体を動かす。

○対策について…人がものを食べるには「噛む力」と「飲み込む力」が必要です。

「噛む力」を上げるにはまず舌骨上筋を鍛え、食道まわりの筋肉を強化することが必要です。

- ①口を最大限に開き10秒間保持したあと、閉じて10秒間休憩します。これを5回で1セットとして、1日2セット(朝・夕)行う。(※口を開くときは無理をせず、痛みが出ない程度にしてください。また、顎関節症や顎関節脱臼のある人は無理をしないでください。)

「飲み込む力」を上げるには、口周りの筋肉に力を入れ続けるように、本気でカラオケを歌うことや、本や新聞を音読することが有効です。日常で楽しみながら出来るトレーニングとして取り入れてみてください。

オーラルフレイルを放置すると、要介護のリスクが高まることから、健康寿命を延ばすには「歯を残すこと」と「口腔機能を保つこと」の両輪で取り組むことが必要です。上記の予防と対策とともに、日常生活の小さな変化に気付いたら、専門の病院やかかりつけの医師に相談をしてください。



東京2020オリンピックの聖火が立野にやってきます！

全国を巡る聖火リレーの南阿蘇村ルートが国道57号立野地区に決定しました。ルート選定にあたっては、大会組織委員会ルート選定の考え方および熊本県組織委員会選定方針による「熊本地震からの復興」「地域再生」を示す場所のコンセプトのもと県との協議により立野地区に決定。当日は、多くのランナーが走られますので、沿道でのご声援よろしくをお願いします。

なお、当日は、聖火リレー実施に伴う交通規制が行われます。沿道にお住まいの方・お車での通行される方にはご迷惑をおかけしますが、ご理解とご協力をお願いいたします。

■日 時 令和2年5月7日(木) 午前10時頃～正午頃まで(※詳細は変更となる可能性があります)

■コース 国道57号の立野にある阿蘇口交差点付近～阿蘇立野病院前の約2キロ

■ランナー 県の公募とスポンサー企業等から選出された方(後日発表)



〈問い合わせ〉政策企画課 企画係 TEL(67) 2230

南阿蘇村地域おこし協力隊 活動報告会を開催します！

現在、南阿蘇村では15人の地域おこし協力隊が南阿蘇村の地域活性化を目的に、さまざまな分野で活躍しています。

そんな活動内容を村民の皆さまにも知っていただきたく、活動報告会を開催いたします。それぞれのプロジェクトでの活動内容、地域おこし活動、今後の展開など、隊員が思いおもいに発表します。

活動内容のパネル展示も同時に開催いたします。お気軽にお越しください。

■日時 令和2年1月17日(金)

14:00～16:30

■場所 南阿蘇村役場2階 大会議室

■パネル展示 1月15日～17日

役場庁舎 エレベーター裏スペース

1月17日(金) タイムスケジュール

- 14:00 開会
- 14:10 糸川・土屋・中西(移住定住促進プロジェクト)
- 14:30 柚上(観光情報発信プロジェクト)
- 14:40 五十嵐(情報収集及び発信プロジェクト)
- 14:50 小川(交通対策プロジェクト)
- 15:00 黄(インバウンド対策プロジェクト)
- 〈15:10～ 20分間休憩〉
- 15:30 濱崎(南阿蘇食の商品開発プロジェクト)
- 15:40 井上(南阿蘇食の商品開発プロジェクト)
- 15:50 大田(熊本地震による被災集落の再生関連業務)
- 16:00 栗下・藤岡(南阿蘇鉄道復興支援プロジェクト)
- 16:10 山内・桑原・大内(南阿蘇村観光局推進プロジェクト業務)
- 16:20 閉会

〈問い合わせ〉次世代定住課 TEL(67) 2705

『第1回 みなみあそ村 移住定住交流会』を開催いたしました！



自己紹介をする渡邊夫妻

「南阿蘇村 空き家・空き地バンク」を通じ、村内に移住定住された皆さまと、地域おこし協力隊、定住支援員、次世代定住課職員を交えた40人により、“初の協力隊主催の交流会”を開催いたしました。

今回はご厚意で旧清陵高校のランチルームを活用させていただき、協力隊の食品開発担当の濱崎さんと井上さんの特別料理をビュッフェスタイルで味わっていただきました。

参加者のお子さんによる元気いっぱいの乾杯で始まった交流会は、全員の自己紹介の後、南阿蘇村への熱い想いを語り合っていたいただき、地域を超えた交流もあり、終始笑顔があふれる楽しく賑やかなひと時となりました。

地域おこし協力隊として多くの方々との交流の輪を広げるお手伝いをするため、今後も、地域ごとでの開催、先輩移住者やこれから移住を考えていらっしゃる方との交流、区長さんや地元の方々との交流など、幅広く『移住定住交流会』を続けていきますので、機会がありましたら、ぜひとも気軽にご参加ください！

今回ご参加いただいた皆さま、ありがとうございました！！

地域おこし協力隊 移住定住促進プロジェクト担当：土屋・中西



今回の企画に参加した地域おこし協力隊メンバー

新しい協力隊員が入りました！

12月から、2人の地域おこし協力隊員が就任しましたのでご紹介します。よろしくお願いします！

(①氏名 ②出身 ③担当プロジェクト名 ④趣味・特技 ⑤一言・目標)

①桑原 健一

(くわはら けんいち)

②東京都

③地域経営組織推進プロジェクト

④趣味：カフェでマったりすること

特技：すぐ笑う

⑤震災のボランティアで阿蘇に

来たのがきっかけで、それ以降も何度か足を運ぶうちに、魅了され移住する決意をしました。

前職のイタリアン料理店ではピザを焼いていて、その技術を活かしたいので、今後は自分のお店を出すことを目標にやっていきたいと思ひます。



①大内 佑介

(おおうち ゆうすけ)

②福島県

③地域経営組織推進プロジェクト

④趣味：絵を描くこと

特技：野球

⑤これまでドラマ制作のお仕事

をさせていただいていたので、その経験を活かし南阿蘇村でたくさんのドラマや映画、CMの撮影をしていただき、美しい自然や風景を映像として残していきたいです。



専任集落支援員だより

Vol.5

次世代定住課 TEL(67)2705

■東下田区の将来をワークショップで語り合いました

村内では人口減少や少子高齢化が進み、将来的に伝統の継承や集落の存続が難しくなるかもしれません。

この状況をどうにかしたいと東下田区の方から相談がありましたので、住民の皆さんがどのような将来を考えているのかを語る機会を11月16日、17日に設けました。

このワークショップは1回で終わるものではなく毎回テーマを変えて話し合い、いずれは現状を打破できるような継続的な活動計画を立てて実行することを目的



16日に参加した皆さん



17日に参加した皆さん

としており、他にも多数の人たちが一つの物事について語り考えることで共通の目標を共有しやすくなるといった効果も持ち合わせています。初回ということもあって若干の戸惑いもあったようですが、会話は徐々に活発になっていく様子で、普段あまり話す機会がない人同士でも盛り上がったのは、この地区をどうにかしたいという共通の想いがあるからだと感じました。

ワークショップの最後には4〜5人ずつ座ったテーブルごとに意見を発表し合

いました。東下田区の将来は、歴史、観光客、温泉復活、人口増加、市場・祭りの開催による賑わいが主なテーマだと考えられているようで、次回はこれらの案をもとに、地区にどんな資源があるのか、どんな取組みができるのかを話し合いたいと考えています。またのご参加をお待ちしております。

この取組みの詳細が気になる・自分の住む地区でもこのような機会が欲しいとお考えの方は、次世代定住課の坂本までお問い合わせください。

(坂本)

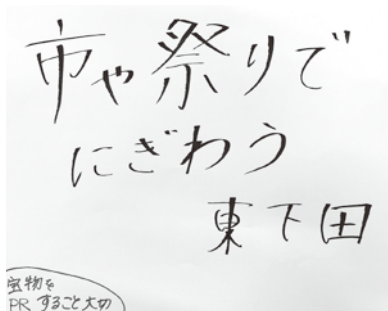

理想の将来として発表された意見の一部です。これらの理想を実現するために何ができるでしょうか？

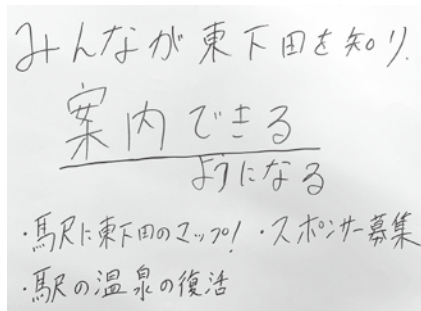

・馬場・東下田のマップ! スポット募集
・馬場の温泉の復活

東下田区 文化収穫まつり

11月19日〜24日、東下田区住民による「文化収穫まつり」が、東下田公民館で開催されました。

昨年からはじめられたこの催しは、区の役員、民生委員、有志の住民などによる実行委員会が地域活性化を目的に企画。

住民手作りの小物や写真などの作品展示に加え、23日にはいきなり団子作りや映画上映、24日にはふさ切り大根の実演・体験なども行われ、地区住民だけでなく近隣地区からも訪れた人で会場は賑わいました。



肥後狂句(阿蘇御神火会)

鼻唄で

ばあさんや ようと止まってからお立ち

やるばなし 夜な夜な迎えたのむ御亭

そこが謎 どこで発散しよらすと

やるばなし 生焼け食うたもんだけん

のさんねエ まあた酔喰らい連れて来た

冷や汗 鍋の煮汁かごぼれよる

見比べて 薔の太さ買いました

のさんねエ 美人すぎてもしよのまれる

そこが謎 還暦すぎてしわもない

百点満点 行儀作法は師範なみ

やるばなし 隅にはゴミの残つとる

俳句(火の国俳句会)

赤牛の白き息吐く牧舎かな

落葉して木立正しく並びけり

煤にまみれ煙突掃除冬の虹

縫ひくれしかいまきを着て祖母偲ぶ

冬の雨教皇被爆地に祈る

故郷や雪下駄の音遠く聞き

火山灰降らす山に向き合ひ冬耕す

兼題(新年)

軽トラの荷台の軽し年木樵

新春の息吹き鳴らすハーモニカ

年迎ふ寺にあなぐま訪ねくる

初苗無辺の空よ令和の日

初おろし帯をきりりと女正月

初雪の高岳仰ぎ腰伸ばす

鳩雀一緒に遊ぶ初景色

後藤 愛子

松山キヨ子

桐原 白酔

佐藤多可雄

大塚ほたる

倉石 晴代

藤本 一心

後藤 愛子

中島 敬吾

松嶋よう子

菊池 蘇水

古澤 咲子

藤本じゅんこ

中島 敬吾

藤本 一心

菊池 蘇水

古澤 咲子

松嶋よう子

後藤 愛子

藤本じゅんこ

俳句

初霜や田に白き花煙きて

刈るものは刈りて狭庭の冬ざるる

渡邊ヨシ子

短歌

返納後車なければ通院も

出来ぬと友は同意求める

真夜中の窓にさし込む月明り

夜とは思えぬ澄んだ秋空

松山みなみ

耳遠く重ねて聞くとはばかりて

「そうね」と返すが習いとなれり

渡邊ヨシ子

皆さんの作品も掲載します

「広報 みなみあそ」では、団体加盟の作品の他、村民の皆さんの作品をお待ちしています。俳句や短歌、イラストなど、どしどしお寄せください!

〈提出日〉毎月5日締め切り

〈宛先〉〒869-1404 南阿蘇村大字河陽1705-1

南阿蘇村役場 政策企画課企画係

〈Eメールアドレス〉skikaku@vill.minamiaso.lg.jp

〈お問い合わせ〉政策企画課企画係 TEL (67) 2230

※作品を提出される際は、必ず「お名前」「連絡先」をご記入ください。

介護予防サポーター養成講座開講

まずは自分の健康のために!

介護予防サポーターとは、高齢者の方々が

住み慣れた地域で楽しくいきいきと過ごすためのサポートをします。

ご家族の健康維持・介護予防にも役立ちます。

日程 1月23日(木)、1月30日(木)、2月6日(木)、2月13日(木)

内容 口腔講話、栄養講話 **場所** ウィナス会議室

時間 10:00~11:30

お問い合わせ: TEL (65) 5077 (長陽歩行浴温泉センター)

謹んで新年のご挨拶を申し上げます。今年一年が皆様にとりまして素晴らしい年となりますことを心から祈念申し上げます。



11月元気もんウォーク「山の会」 ～晩秋の久住を楽しんできました！～



11月13日(水) 青くきれいに済んだ空の下、久住に向かう途中、北外輪山からの雲海が見事でした。中岳の噴煙はありがたくありませんが、雲海とのコントラストは貴重な瞬間でした。牧ノ戸峠から御池までは良い天気。初めて見る御池に感嘆の声が出ました。稲星山に差し掛かった辺りでガスが湧いてきたので、引き返して池の小屋で昼食。予報よりも天気の崩れが早かったものの、雨にも遭わず晩秋の久住を楽しみました。(矢野)



～第9回県内クラブ交流大会に参加してきました！～

テーマ：「体感！パラスポーツの世界。ブロック対抗、秋の大運動会！」

11月24日(日) 御船町スポーツセンターで開催。県内の総合型スポーツクラブの周知・啓発を図ると共に、会員相互の交流、クラブ間の情報交換、連携・協力体制の強化を図り、各クラブが自立的で安定したクラブ運営を促進する機会とし、また、障がいのあるなしにかかわらず誰もが楽しめるパラスポーツ競技を通じて、今年開催される東京パラリンピックのムーブメントの発信機会としています。

「ボッチャ」や「シッティングミニバレー」など色々な競技に参加。また子ども達は、体験ブースで「トランポリン」など色々なアトラクションも楽しみました。



超初心者&シニア専門

新春から新しいことを始めたいシニアの皆さまへ 65歳から始める! パソコン教室



やさしくお手伝いします♪

◆◆◆見学&説明会◆◆◆

【日程】 1月10日(金)、24日(金)
 【時間】 ①9:45～ ②10:45～ ③11:45～
 ④12:45～ ⑤14:45～

【場所】 長陽中央公民館にて
 ※予約制※ ご都合が悪い方はお気軽にご相談ください

新春入会記念①
 期間中ご入会の方に
 『お楽しみプレゼント』を差し上げます
 先着10人
 1/30まで

新春入会記念②
 期間限定! 手軽なお試しコース新設!
 月2回 3,600円(税別)～

同じことを100回聞かれても笑顔でお答えします!
 パソコン教室 あおぞら クラブ南阿蘇教室

☎096-234-7880
 (犬津教室にて受付 9:30～18:30 日・月休校)



POLICE Information

110番の正しい利用について

1月10日は「110番の日」です。みなさんから寄せられる110番通報は、事件・事故の早期解決に大きな役割を果たしています。

110番は「緊急通報用」の電話です。事件・事故等の緊急時に使用してください。

110番する時は（通報内容）

なにが……何があったか（事件か、事故か）
いつ………何時ころあったのか
どこで………発生した場所は、場所の目標は
等の要領で落ち着いて話してください。



110番通報時の心がけ

○ためらわず、素早く

事件・事故の早期解決には、警察官が早く現場に行くことが大切です。事件・事故が発生したら、ためらわず通報してください。

○事件・事故現場は詳しく

110番通報は、どの地域からでも全て警察本部にかかります。市町村名、電話番号、付近の建物、駅・停留所等の目標物をお話してください。目標物がない場合は、付近設置の電柱にある九州電力の電柱番号を教えてください。

耳や言葉の不自由な方のためのファックス110番・メール110番

A4紙に、「通報内容」を記載し、下記FAX番号に送信してください。

FAX番号 096-382-2110

メールでの通報は下記アドレスに送信してください。

メールアドレス kumamoto-police110@deluxe.ocn.ne.jp

いたずらの通報は絶対にやめましょう！

〈問い合わせ〉高森警察署 TEL(62) 0110

なんでも

南部分署

◎新年のごあいさつ

新年あけましておめでとごいっしょです。

日頃より阿蘇広域行政事務組合消防本部南部分署の消防業務に対して格別のご支援、ご協力を賜り厚くお礼申し上げます。

さて、昨年を振り返りますと全国的に台風などによる災害がありました。南阿蘇村は幸いにも大きな災害の発生はなく再興を図る年になったと思います。今後とも住民の皆さまが安心して生活できるよう南部分署職員一同、精進して参りますので、ご支援ご協力をお願い申し上げます。

最後になりますが、新しい年が災害の少ない村となりますようお祈り申し上げ、新年のあいさつとさせていただきます。

南部分署職員一同

昨年の南阿蘇管内火災・救急件数

(12月5日現在)

火災 計14件(建物3件・林野3件・その他8件)
救急 南阿蘇管内506件

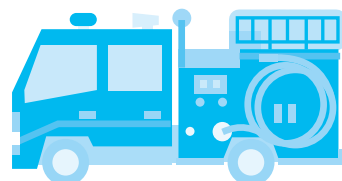

〈お問い合わせ〉阿蘇広域行政事務組合 消防本部 南部分署 TEL(62) 9034 火事・救急 119

南阿蘇村商工会

■役員県外視察研修

毎年恒例の村商工会「役員県外視察研修」を実施しました。今回は職員を含む14人が参加し、大分県の由布市・別府市にて研修を行いました。

1日目は由布市商工会にて経営発達支援計画の勉強会を実施し、商店街の取り組みや物産展の成果など興味深い話を聞くことができました。

翌日は別府ロープウェイや耶馬溪の紅葉を楽しみました。今回の視察研修で、拠点ごとに観光客を受け入れる体制が整っており、観光業者同士が連携して街づくりを行っていることを感じる事ができました。

1泊2日と短い時間ではありませんでしたが、有意義な視察研修となりました。



■肥後もっこすうまかもん人気投票の最終審査

12月3日、メルパルク熊本において、毎年恒例「肥後もっこすうまかもん人気投票」の最終審査が行われました。事前のLINE投票、くまもと物産フェアの試食審査を経て勝ち上がった上位3品が最終審査会の場でプレゼンを行うもので、最終審査会の実施は今年度からの初の試みとなります。

村からは、(株)輝の「星降る阿蘇のブルーベリーフロランタン」がエントリーしており、約10分間のプレゼンを行いました。

結果は僅差で惜しくも「銀賞」となりましたが、次に繋がる収穫の多い機会となりました。

今後も販路拡大に向け、村商工会としても支援を続けていきたいと思えます。



Vol.81

深刻な高齢者の消費者被害を見守りで防止しましょう

悪質商法が、この世からなくなることは、まずありません。消費者である私たちが、だまされないように知識を身につけ、契約しない事しか方法はないのです。悪質業者は、特に情報に疎く判断力が乏しい高齢者や若者などに、ターゲットを絞って売り込みます。今回は特に、高齢者の消費者被害の例をお伝えします。

【事例】

叔母が「通帳に3千円しか残っておらず、生活費が無くなった」と私の母に相談してきた。母と一緒に叔母の家に行くと、化粧品が山のようにあった。書類等を調べると、長期間にわたって契約していたようで、約50万も支払っていた。叔母によると、担当者から「こちらが質問することに全てに『はい』とだけ言うように」と言われ、契約を強要されていたという。

(当事者 80代女性)

■このような被害を防ぐには、家族や周囲の人が、日頃から高齢者の様子に気をつけることが大切です。離れて暮らしている場合は、なるべく頻繁に連絡を取っておき、帰省の際などには不審な書面や、大量の商品、困っている様子等がないか確認するようにしましょう。

■少しでも気になることがあれば、まず本人から詳しく話を聞いてください。決して、責め立てたりしてはいけませんよ。困っている現状と悩まれている気持ちを優しく受け止めてください。そして、早めに南阿蘇消費者相談室まで、ご連絡を！

被害回復の可能性を一緒に探りましょう。

【お問い合わせ】

南阿蘇消費者相談室
Tel (67) 2244
相談日 火曜・木曜日
午前10時～午後3時
旧久木野庁舎
※巡回相談日を除く
高森町消費者相談室
Tel 0967 (62) 1111
相談日 月曜・水曜・金曜日
午前9時～午後4時

くらしの告知板

Life Information

必ずチェック最低賃金！
使用者も、労働者も

熊本県特定(産業別)最低賃金が改定されました。

①熊本県地域別最低賃金
※令和元年10月1日から

〈熊本県最低賃金〉
時間額 790円

②熊本県特定(産業別)最低賃金
※令和元年12月15日から

〈電子部品・デバイス・電子回路・電気機器器具、情報通信機械器具製造業〉
時間額 832円

〈自動車・同附属品製造業、船舶製造・修理業、船用期間製造業〉
時間額 884円

〈百貨店、総合スーパー〉
時間額 792円

特定(産業別)最低賃金には、適用範囲があります。詳しくは、左記までお尋ねください。

〈問い合わせ〉

・熊本労働局労働基準部賃金室
TEL 096(3355)32002

・菊池労働基準監督署
TEL 0968(25)3136

各課の電話番号

市外局番0967

南阿蘇村代表
(67)1111

総務課 (67)1111

復興推進課 (67)1113

政策企画課 (67)2230

産業観光課 (67)1112

議会事務局 (67)1553

農政課 (67)2706

農業委員会事務局
(67)2707

住民福祉課 (67)2702

次世代定住課
(67)2705

健康推進課 (67)2704

税務課 (67)2703

会計課 (67)2701

環境対策課 (67)3176
(65)8121

建設課 (67)3178

教育委員会事務局
(67)1602

南阿蘇村携帯サイト
<http://www.vill.minami.aso.lg.jp/mobile/>



「あそ正社員就職応援キャンペーン」実施中！

ハローワーク阿蘇では、阿蘇地域で仕事をお探しの方のニーズに応じた正社員求人確保し、ご本人さまが望む正社員就職が実現するよう、関係機関と連携して「あそ正社員就職応援キャンペーン」を実施しています。

具体的には、「条件UP求人」の揭示(公開前)、「事業所説明会・面接会(随時実施)」、「オーダーメイド求人(希望条件を会社に提案)」、「関係機関への求人情報の提供(各自治体HP等)」などです。

詳しい内容については、ハローワークまでお気軽にお問い合わせください。

■実施期間

令和2年1月31日まで

※実施期間後も引き続きご利用いただけます。

〈問い合わせ〉

ハローワーク阿蘇
TEL(22)86009

2月16日(日)は「熊本城マラソン2020」が開催されます！
交通規制とノーマイカーデーへのご理解・ご協力をお願いします。

2月16日(日)、熊本市内において、「熊本城マラソン2020」(第9回大会)が開催されます。大会当日は、長時間にわたり大規模な交通規制が実施され、大幅な渋滞が予想されます。

大変ご迷惑をおかけしますが、温かいご理解とご協力をお願いします。

特に熊本市内へお出かけの際には、マイカーの使用をひかえ、公共交通機関のご利用をお願いいたします。

交通規制についての詳細は、「熊本城マラソンホームページ」をご確認ください。

<http://kumamotojyo-marathon.jp/>
※郵便物や宅配便などが遅れて届くことも予想されます。

〈問い合わせ〉

熊本城マラソン実行委員会事務局
TEL 096(328)2373

2020年農林業センサスにご協力ください



農林水産省では、令和2年2月1日現在で、「2020年農林業センサス」を実施します。この調査は、我が国の農林業・農山村地域の実態を明らかにする最も基本的な調査です。

令和2年1月中旬から調査員が農林業関係者の方々を訪問して、調査票に農林業の経営状況などの記入をお願いします。

調査票に記入された事項は、統計以外の目的には使用されませんので、ご協力をお願いします。

①調査票を配布する農家の皆さんは、黒色の鉛筆かシャープペンで記入をお願いします。また、オンライン回答もできます。(ただし、2015年に調査票を配布している農家のみ)

②調査期間は1月中旬～2月末までですが、長期不在である場合や昨年11月以降に転居(村内も含む)されている農家の方は、下記問い合わせ先へご連絡ください。

〈問い合わせ〉 政策企画課 企画係 TEL (67) 2230

公用車売ります！ 令和2年2月13日に大阿蘇環境センター未来館で入札

組合の公用車2台を「一般競争入札」で売却します。売却する物件は、下記のとおりです。

物件番号	①	②
車名	ホンダ パモス	ホンダ パートナー
形状	ステーションワゴン	バン
車体色	白	白
排気量	0.65L	1.59L
使用燃料	ガソリン	ガソリン
初年度登録年月	平成18年7月	平成12年5月
車検満了日	令和元年7月27日(車検なし)	令和元年5月29日(車検なし)
走行距離	109,910km	153,248km



※物件の詳細は阿蘇広域行政事務組合ホームページにてご確認ください。

入札の日時および場所

日時：令和2年2月13日(木) 午前10時～

場所：大阿蘇環境センター未来館 会議室

参加資格

1. 別途定める、売却の条件をすべて承諾いただける人。
 2. 別途定める、入札参加資格の要件をすべて満たす人。
- ※売却の条件および参加資格は、阿蘇広域行政事務組合ホームページにてご確認ください。下記【お問い合わせ】までご連絡ください。

受付期間・受付方法

日時：令和2年1月17日(金)～2月6日(木)

午前8時30分～午後5時15分まで

(土・日・祝日を除く)

方法：下記【お問い合わせ】にお電話いただくか、阿蘇広域行政事務組合ホームページをご覧ください。

URL：<http://www.aso.ne.jp/~koiki/>

売却車両の公開期間および場所

日時：令和2年1月17日(金)～2月6日(木)

午前9時～午後5時まで

(土・日・祝日を除く)

場所：阿蘇広域行政事務組合(阿蘇市跡ヶ瀬177番地)

※試乗はできませんのでご了承ください。

※物件の見学をされる場合は、あらかじめご連絡ください。

その他

1. 入札に参加される人は、別途定める入札保証金が必要となります。
2. 物件の引渡しは、現状のまま行いますので、引渡し後の不調や故障についての補償は一切いたしません。
3. 参加に必要な資格が満たされていないことが判明した場合は、入札は無効となります。

【お問い合わせ】阿蘇広域行政事務組合 総務課企画財政係
TEL0967 (24) 5111 (代表)



南阿蘇村子育て支援センター わくわくひろば

TEL(67) 2125



子育て支援センター「わくわくひろば」は、乳幼児から就学前のお子さんと保護者が一緒に遊ぶ、親子の交流や育児の情報交換の場です。毎月楽しい行事などを行っております。お気軽にお越しください。

- 開設日時 毎週月～金曜日 午前10時～午後3時
※12月29日～1月5日はお正月休みです
- 場所 長陽保健センター
(総合福祉温泉センター「ウィナス」の隣)

1月行事予定(午前10時30分から)

- 6～10日 正月遊び
- 9日(木) 鏡開き
- 14日(火) 大きくなあれ！(身体測定)
- 16日(木) おもちゃを作ろう！
- 23日(木) わくわくランチ ※要予約
- 27～31日 鬼さん作り
- 30日(木) 12月・1月お誕生会 ※要予約



ゆび編みでマフラーを作りました！

ポカポカと体が暖まり散歩も楽しかったよ。



利用者の読みたい本に少しでもお応えできるよう、リクエストや予約、県立図書館からの借用業務も行っています。
(要望にお応えできない本もありますので、ご了承ください。)

皆様のご利用お待ちしております。



庁舎の時間外口に時間外返却箱を設置しています。土日・祝日などの返却時にご利用ください。

推薦図書紹介

失敗図鑑

文響社【出版】
大野 正人【著者】

すごい人ほどダメだった！
読めば勇気がわいてくる、新しい心の教科書



新刊図書紹介

■一般

ワクチンの罫 船瀬 俊介【著】
イースト・プレス【出版】

痩せない豚は幻想を捨てろ テキーラ村上【著】
KADOKAWA【出版】

なぜリベラは負け続けるのか 岡田 憲治【著】
集英社インターナショナル【出版】

哲学と宗教全史 出口 治明【著】
ダイヤモンド社【出版】

そしていま、一人になった 吉行 和子【著】
ホーム社【出版】

■児童書

なんだろうなんだろう ヨシタケシンスケ【著】
光村図書出版【出版】

*公民館図書室は、旧長陽庁舎のとなりにあります。
開室時間は月曜日から金曜日の午前9時から午後5時までです。
皆さまのご利用をお待ちいたしております。

お問い合わせ:教育委員会 TEL:(67)1602

- おみやみ** (敬称略)

 - 大津 勇 83歳 (本人・両併二)
 - 田上ナツヨ 95歳 (本人・白川)
 - 立石 武博 85歳 (本人・吉田二)
 - 宮田ハマ子 95歳 (本人・吉田三)
 - 中川 照男 80歳 (本人・吉田三)
 - 今村 則男 89歳 (本人・第五駐在)
 - 宮崎 弘二 72歳 (本人・下野)
 - 中山ハルヨ 89歳 (本人・立野)

※戸籍届出時の住民登録に基づき記載しております。(同日転入の場合は除く)

こんにちは赤ちゃん (敬称略)

 - 高橋 結愛ちゃん(翔悟・かおり・吉田三)
 - 村上 健太くん(啓太郎・睦・一閑二)
 - 上田 結愛ちゃん(輝・千夏・中松一)
 - 西本 一心くん(昭吾・亜里沙・中松二)
 - 上村 美月ちゃん(卓也・李紗・黒川)

おめでとございませう (敬称略)

 - 夫 栃原 賢 (第七駐在)
 - 妻 長崎 朱里 (中松二)
 - 夫 小堀 智大 (第九駐在)
 - 妻 河津 良重 (小国町)
 - 夫 橋本 貴廣 (黒川)
 - 妻 高取 治子 (福岡市博多区)

- 社協告知板** (敬称略)

次の方から南阿蘇村社会福祉協議会に寄付をいただきました。
香典返し

 - 園田 芳己・下田 (亡妻・園田設子)
 - 甲斐 義安・第一駐在 (亡父・甲斐儀春)
 - 藤本 行男・中松一 (亡母・藤本ミツエ)
 - 児玉 順子・喜多 (亡母・森本キミ子)
 - 宮田 眞知子・吉田三 (亡母・宮田ハマ子)
 - 佐藤 トシ子・吉田三 (亡夫・佐藤支開)
 - 大津 由香・両併一 (亡父・大津勇)
 - 宮崎 トミ子・下野 (亡夫・宮崎弘二)
 - 今村 ふよ子・第五駐在 (亡父・今村則男)
 - 中川 竜盛・吉田三 (亡父・中川照男)
 - 福本 弘二・吉田三 (亡母・福本サコ)

1 JANUARY 2020 南阿蘇カレンダー

日	月	火	水	木	金	土
12/29	12/30 	12/31	1	2	3	4
+			+	+	+	
渡邊内科 南阿蘇村河陰 0967(67)1777			渡邊総合内科クリニック 高森町高森 0967(65)2201	阿蘇立野病院 南阿蘇村立野 0967(68)0111	南郷谷整形外科医院 高森町高森 0967(62)3351	
5	6 正月遊び (~10日) (わくわくひろば)	7 	8	9 7カ月児健診 (白水保健センター) 鏡開き (わくわくひろば)	10	11
+						
藤本医院 南阿蘇村中松 0967(67)0020	可燃ごみ 長陽	可燃ごみ 白水 久木野	新聞・雑誌・ダンボール 白水 長陽	可燃ごみ 長陽 新聞・雑誌・ダンボール 久木野	可燃ごみ 白水 久木野	
12	13 +	14 育児相談 (南阿蘇村役場健康推進課) 大きくなあれ! (身体測定) (わくわくひろば) えほんのくに 移動図書館 15:30~16:30 (陽ノ丘仮設)	15 廃食油回収日	16 歯つばい健診 (白水保健センター) おもちゃを作ろう! (わくわくひろば)	17 えほんのくに 移動図書館 16:30~17:30 (長陽運動公園仮設)	18 
+	+					
平田医院 高森町高森 0967(62)0216	のむら内科クリニック 西原村小森 096(292)2250 可燃ごみ 長陽	可燃ごみ 白水 久木野	廃食油回収日 ビン・缶類 白水 長陽	可燃ごみ 長陽 ビン・缶類 久木野	可燃ごみ 白水 久木野	
19	20 	21	22	23 3歳児健診 (白水保健センター) わくわくランチ (※要予約) (わくわくひろば)	24	25
+						
阿蘇立野病院 南阿蘇村立野 0967(68)0111	可燃ごみ 長陽	可燃ごみ 白水 久木野	ペットボトル 白水 長陽 不燃ごみ 久木野	可燃ごみ 長陽 不燃ごみ 白水 ペットボトル 久木野	可燃ごみ 白水 久木野	
26	27 国民健康保険税(第7期) 口座振替日 鬼さん作り (~31日) (わくわくひろば)	28	29	30 12月・1月 お誕生会 (わくわくひろば) えほんのくに 移動図書館 11:00~12:00 (わくわくひろば)	31 国民健康保険税(第7期) 納付期限日	2/1 
+						
寺崎内科胃腸科クリニック 南阿蘇村白川 0967(62)0378	可燃ごみ 長陽	可燃ごみ 白水 久木野 不燃ごみ 長陽	布類 白水 長陽	可燃ごみ 長陽 布類 久木野	可燃ごみ 白水 久木野	



伝統的なわら編みの技

すぎの ゆきお
杉野 幸男さん(第四駐在)

第四駐在区にお住まいの杉野幸男さんは、わらじ編みの名人。平成28年7月に始めた「幸せわらじ会」で、のべ20人以上に編み方を教えています。村外の方や外国人の方が訪れたこともあるそうで、杉野さんの人柄にひかれて多くの人が集まります。

杉野さんは小国町のご出身。昭和31年に27歳で南阿蘇村へ移り住みました。わらじは中学生くらいの歳から親や兄弟から教わり真似をして編んでいたと言います。わらを数本ずつ手に取っては見事な指さばきでわらじを編み上げてい

く杉野さん。約一時間で左右ひと揃いを完成させてしまう腕前です。昔は自分の分の履物は自分で作らなければならぬ時代で、「特殊な技術でもなんでもない。生きるために必需品だったから」と目を細めて話されます。一体に染みついているので自然と手は動く。ほけ防止になるし、話しながらすると楽しいですよ」と言う杉野さんは取材時89歳。わらじはいつまで編みますか、とたずねると「それは体が動かなくなるまで」と笑いながら答えてくださいました。

Happy Birthday

お誕生日おめでとう 3さい

H29年 1月16日 生まれ

じいちゃん、ばあちゃんいつもありがとう。

の だ ゆう と
野田 悠人くん (男)
長野
保護者/宗希さん・絵梨香さん

H29年 1月25日 生まれ

動物大好き！歌うのも大好き！最近の好きなポーズだよ😊

ます ちと そう た
益本 颯大くん (男)
第三駐在
保護者/豊さん・雪子さん

今月一枚

わくわくひろば
クリスマス会



サンタクロースからひとりずつプレゼントを受け取って、おいしいクリスマスランチを食べました。



3歳の誕生日を迎えるお子さんを募集します

■応募方法 誕生月の前月5日(5日が休日の場合は5日以降直近の平日)までに、写真・一言コメント・お子さんの氏名と生年月日・保護者の氏名・連絡先を添えて役場政策企画課企画係までお申し込みください。

【お問い合わせ】政策企画課企画係 Tel (67) 2230

編集後記

▶あけましておめでとうございます。令和最初の新年、皆さまにとって良い年となりますようお祈り申し上げます。▶12月1日に行われたみなみあそ復興マラソンでは、村内から一部高森町にかけてのコースをランナーが駆け抜きました。たくさんの方に復興を続ける南阿蘇の姿を見ていただけたのではないのでしょうか。皆さまのご理解とご協力ありがとうございました。▶昨年中も皆さまのおかげで広報紙が発行でき、厚くお礼申し上げます。令和二年もどうぞよろしくお願いいたします。◎

人口

南阿蘇村	男	5,044 (-4)
	女	5,399 (-10)
	計	10,443 (-14)
	世帯数	4,540 (-2)

令和元年11月30日現在
(前月比)