

広報みなみあそ



2020
9

Vol.186

～トピックス～

- ② 特集 100年目の国勢調査
- ⑧ ゆるっとバスの運行状況が変わります
- ⑩ 熊本地震災終身ユーザラム震災遺構
- ⑬ 南阿蘇村へふるさと納税を
- ⑰ 南阿蘇村消防団の新体制紹介

南阿蘇村
熊本地震からの復旧・復興
関係者の皆様 ありがとうございます!!
2020年8月 斜面対策 復旧、JR豊肥本線全線 開通



感謝

8月8日のJR豊肥本線全線開通により、4年4カ月ぶりに立野駅に列車が戻りました。
JR九州様をはじめ、工事でお世話になりました関係者の皆さま、大変ありがとうございました。

南阿蘇村民憲章

私たちは、多様性を認め合い、みんなが誇れる南阿蘇村をつくるため、この憲章を定めます。

みずと緑あふれる美しい自然を愛し、守ります
なごみ川歴史により行われた伝統や田舎を受け継ぎ、伝えます
みんなで揃く豊かな未来、やさしさにあふれた村を創ります
あそその自然と共に営む暮らしを大切にし、活力ある村を築きます
そして、いつも心に懸る、私たちのふるさと南阿蘇



特集 100年目の国勢調査

国勢調査 2020

〈問い合わせ先〉政策企画課企画係 TEL (67) 2230

今年は、5年に一度、全国一斉に実施される『国勢調査』の年です。この国勢調査の結果は、国や地方自治体の施策の推進、そして企業活動において、重要な資料としてさまざまな方法で利用されています。

しかし、近年ではプライバシーに対する意識の変化や官民を問わず相次ぐ情報漏えいなどの影響で、調査に対して回答しない人が増えていることが社会問題となっています。

この特集では、国勢調査とは何か、そしてなぜ国勢調査に回答しなければならないのかなど、調査の目的と意義を改めて考えていただくとともに、インターネット回答の推奨や、具体的なスケジュールなどについてお知らせします。

新型コロナウイルス感染症対策について

南阿蘇村では、国勢調査における新型コロナウイルス感染症対策としてインターネット回答を推奨しております。

インターネットによる国勢調査への回答をおこなうことにより、回答者と調査員とが接触する機会を最小限に抑えることができます。

詳しくは4頁をご覧ください。



そもそも国勢調査って何？

5年に一度おこなわれる『国勢調査』。日本の人口や世帯の実態を明らかにするため、「統計法」という法律に基づきおこなわれる国の最も基本的な統計調査です。大正9年に初めて実施されてから、今回で21回目、100年目の節目を迎えます。

日本国内に普段住んでいるすべての人と世帯を対象としており、すべての人・世帯に漏れなく、正確に回答をしていただく必要があります。国や地方公共団体が正確な統計に基づいて、公正で効率的な行政をおこなうためにも、令和2年国勢調査へのご回答をお願いします。

日本の「いま」を知る

国勢調査は、統計法で定められる統計調査のなかで、最も基本的な調査として「基幹統計調査」に位置づけられます。この調査では、国内の人口や世帯構成のほか、就業・教育の状況などを正確に把握し、国民の最新の実態を明らかにすることを目的としています。

住民基本台帳では

把握できないことが
「国勢調査をしなくても住民票で分かるじゃないか」調査の際に調査員がよく耳にする言葉です。たしかに、人口や世帯構成を把握する方法は国勢調査以外にも住民基本台帳があります。

しかし、住民基本台帳は個人の居住関係を公証するための記録であって、教育などの社会的属性や就業状態などの経済的屬性などは登録されていないことから、国勢調査と住民基本台帳では把握できる情報に違いがあります。また、届け出をせずに住所を移している人や、届け出をして単身赴任をしている人の配偶関係などは住民基本台帳では把握できず、自治体の正確な人口や世帯の状況は把握できません。

国勢調査の結果は

未来のために使われる

国勢調査で統計的に得られた結果は、さまざまな分野で利用される重要な基礎資料となります。

▽国や地方公共団体における政策決定や事業推進

▽学術・研究機関における実証的研究や政策提言

▽企業や各種団体における商品・サービスの需要予測、店舗の立地計画

例えば、政策を決定する過程において、世帯構成や住宅状況は防災対策に、学歴や就業状態は産業構造分析や産業・雇用政策などに利用されます。また、今回の新型コロナウイルス対策として実施されている各種補助金の支給のように、国勢調査は、国や各種自治体における事業の実施についての不可欠な資料となります。

このように国勢調査は、私たち、そして子どもたちの未来をつくるために欠かせない調査なのです。

国勢調査は

村の収入にも影響するの？

国勢調査で集計された人口は『法定人口』とも呼ばれ、衆議院小選挙区の画定や地方交

付税の算定などの重要な基礎資料となります。国からの地方交付税は、市町村税などの自主財源(独自に確保できる収入)が少ない自治体にとって大切な財源です。

村に居住する住民一人ひとりの調査に対する意識が今後5年間の村の収入を左右することになるのです。

すべての人や世帯が対象です

国勢調査は、令和2年10月1日現在で日本国内に住んでいる人(外国人を含む)と世帯が対象です。住民票(住民基本台帳への登録)の有無にかかわらず、ふだん住んでいる場所や就業状況などを調査します。

また、正確な統計を作成するために、統計法には国勢調査の項目に回答する義務が定められています。回答を拒んだり、虚偽の回答をしたりした場合の罰則規定もあります。

個人情報 は 固く 守られます

調査員をはじめとする調査関係者には、調査で知り得た秘密の保護や調査票の取り扱いについて、統計法で厳格な規定が設けられています。

世帯から提出された調査票の封筒に封がされている場合、

調査員は開封せずに村に届けます。郵送で、調査員を介さずに提出する方法もあります。

また、インターネット回答は、入力内容を暗号化して送信するほか、不正アクセスなどを防止するパスワード機能などがあります。

なお、回答内容は、統計の作成・分析以外の目的で使用されることはありません。

回答方法などが

わからないときは？

調査票の記入の仕方や、インターネット回答の入力方法などがわからない場合は調査員もしくは、左記に問い合わせてください。

〈問い合わせ先〉

国勢調査コールセンター

■開設期限

9月7日(月)から11月30日

(月)

■受付時間

午前8時から午後9時

(土・日曜、祝日も対応)

■一般電話

0570(07)2020



インターネット回答でコロナ対策!?

日本のみならず、世界中で蔓延している新型コロナウイルス。このような状況下であっても前頁などの理由により国勢調査は必ず実施されなくてはなりません。

ですが、不特定多数の人々と接する調査員（もちろんマスク着用などの感染対策は最大限おこないます）と調査票提出のやり取りをすることで、新型コロナウイルス感染症に感染するリスクを考えると怖いと思われる人も少なからずおられることでしょう。

南阿蘇村ではコロナ対策や以下の理由により、**インターネット回答**をオススメしています。

インターネット回答の利点

- ①調査期間中は、**24時間いつでも**スマートフォン、タブレットおよびパソコンから回答できます。
- ②紙の調査票の提出は不要となり、**国勢調査員が直接回収に訪問することはありません。**
- ③国に直接回答が送信されるため、**回答内容が国勢調査員に見られることはありません。**

意外と簡単!! インターネット回答のやり方

- ①まず、調査員がすべての世帯に、紙の調査票と一緒にインターネット回答に必要な「インターネット回答利用ガイド」を9月14日から30日頃に配布します。
- ②「インターネット回答利用ガイド」に記載のQRコードを使用、または検索サイトで「国勢調査オンライン」と検索してインターネット回答サイトにアクセスします。
- ③インターネット回答サイトにアクセスしたら、「インターネット回答利用ガイド」の下部に記載のログインIDとアクセスキーをサイトの画面に従い入力してログインします。
- ④ログインしたら画面の案内にそって調査に回答します。回答を終えたら画面の指示に従いパスワード（任意）を設定し、送信します。これで調査は完了（約10分）です。

調査票提出について

9/14（月）～10/7（水）調査員が各世帯を訪問します。

提出方法は下記の3つから選択できます。**必ず10月7日までに終わらせてください。**

- ①調査員に対して紙の調査票を**直接提出**
- ②記入された調査票を郵便ポストに投函（**郵送提出**）
- ③**インターネット回答**



調査員を装った

『かたり調査』に注意

国勢調査員は、金銭を要求したり、銀行口座の暗証番号などを尋ねたりすることは決してありません。

また、国勢調査員は必ず『国勢調査員証』を身に着けることが義務付けられています。不審に思ったら高森警察署（62）0110か役場政策企画課（67）2230までお問い合わせください。

自宅を留守にする時は？

調査期間中（9月半ばから10月上旬）に出張や旅行などで自宅を長期間留守にする場合は、役場政策企画課に連絡し、調査書類の配布や回収の日時を相談してください。



日本に住む全世帯参加の 国勢調査はじまります。

5年に1度の日本で最も重要な統計調査「国勢調査」を、
2020年(令和2年)10月1日現在で実施します。
「日本に住む人や世帯」について知ることで、
生活環境の改善や防災計画など、わたしたちの生活に
欠かせない様々な施策に役立てられる大切な調査です。
みんなで参加して、みんなで日本の未来をつくっていく。
100年目の「#みんなの国勢調査」、
9月14日からインターネット回答がはじまります。



Let's Join!!

国勢調査 100年

#みんなの国勢調査



インターネット回答期間

9/14 月 → 10/7 水



国勢調査2020
<https://www.kokusei2020.go.jp/>



SUSTAINABLE DEVELOPMENT GOALS

国勢調査の結果は、国民共有の統計データを形成し、社会の持続的な発展を支えます。国際社会全体で取り組む「持続可能な開発目標(SDGs)」の基盤情報としても活用されています。

⚠ 国勢調査をよそおった詐欺(さぎ)や不審な調査にご注意ください。

国勢調査2020

総務省統計局・都道府県・市区町村

くらしの告知板

Life Information

コロナウイルス関係

村ホームページにおけるコロナウイルス特設ページの設置

新型コロナウイルス感染症について、村ホームページ上に特設ページを設置しています。

国や熊本県の情報も含め、南阿蘇村に関連する新型コロナウイルス感染症に関する最新の情報を随時更新しています。今後の予防対策のためにもぜひご覧ください。



各課の電話番号

- 市外局番0967

 南阿蘇村代表 (67) 1111

 総務課 (67) 1111
 復興推進課 (67) 1113
 政策企画課 (67) 2230
 産業観光課 (67) 1112
 議会事務局 (67) 1553
 農政課 (67) 2706
 農業委員会事務局 (67) 2707
 住民福祉課 (67) 2702
 次世代定住課 (67) 2705
 健康推進課 (67) 2704
 子育てワンストップセンター (67) 2715
 税務課 (67) 2703
 会計課 (67) 2701
 環境対策課 (67) 3176 (65) 8121
 建設課 (67) 3178
 教育委員会事務局 (67) 1602

 南阿蘇村携帯サイト
<http://www.vill.minamiaso.lg.jp/mobile/>



その他のお知らせ

道路に張り出している木の伐採にご協力を!!

道路や歩道への枝の張り出しや倒木により、歩行者や自動車などに損害が発生した場合、樹木所有者の管理責任を問われることがあります。

道路沿いで樹木を所有されている人は点検を実施していただき、危険な場合は伐採するなどの措置を講じていただきますようお願いいたします。

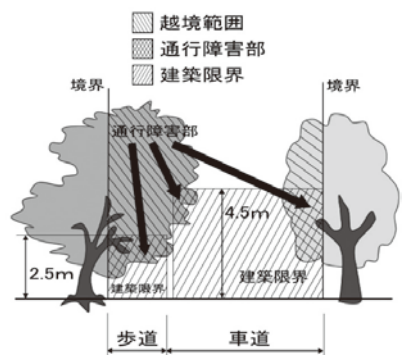

TEL 096 (386) 1166

設備投資や販路開拓等に対する国の補助制度

設備投資や販路開拓などに要する経費に対する国の補助制度、生産性革命推進事業のうち「小規模事業者持続化補助金」ものづくり・商業・サービス補助金」では、新型コロナウイルス感染症の影響を乗り越えるために前向きな投資を行う事業者を対象に通常枠に加えて特別枠が設けられています。

【持続化補助金(小規模事業者)】
 補助上限: 50万円
 補助率: 2/3

【通常枠】
 補助上限: 50万円
 補助率: 2/3

【特別枠】
 補助上限: 100万円
 補助率: 2/3 または 3/4

【ものづくり補助金(中小企業・小規模事業者)】
 補助上限: 1,000万円
 補助率: 中小企業 1/2
 小規模事業者 2/3

【特別枠】
 補助上限: 1,000万円
 補助率: 2/3 または 3/4

※感染防止対策の上乗せ、ナイトクラブなどへの上乗せいずれも(上限50万円)
 詳しくは

生産性革命推進事業
 検索

新型コロナウイルス感染症への偏見・差別のない地域社会に
 新型コロナウイルスに感染された人やご家族、医療従事者などへの不適切な扱い、誹謗・中傷がないよう、次のことに心掛けていただくようお願いいたします。

○うわさや憶測、ネット上の誤った情報に惑わされない

【問い合わせ】
 熊本県精神保健福祉センター



こころの健康相談について
 こころの悩みなどについて、専門のスタッフが電話で相談に応じています。

また、新型コロナウイルスの感染拡大に伴うこころの相談も受けております。

【受付時間】
 月曜から金曜日(祝日、年末年始を除く)午前9時から午後4時まで

【問い合わせ】
 熊本県精神保健福祉センター

〈問い合わせ〉

熊本県道路保全課
TEL096(333)2495

10月1日から7日までは「公正証書」です

お金を貸したり、不動産を売ったり貸したりするときは契約書を作ります。しかし、せっかく作成しても後になって契約した覚えがないとか内容がおかしいなどということでも紛争が生じることが少なくありません。遺言書についても同じようなことがおこります。

そこで、これらの書類は「公正証書」にしておきましょう。公正証書には法律によっていろいろな力が認められており、紛失したり知らないうちに書き換えられたりする心配もありません。公正証書についての相談は無料です。また、その内容を他人に知られることは絶対ありません。詳しいことは左記までお問い合わせください。

〈問い合わせ〉

熊本公証人合同役場
熊本市中央区九品寺2丁目1
・24
TEL096(364)2700

令和2年度第2回危険物取扱者試験が実施されます

①試験の種類、試験日など
■試験種類
甲種、乙種1〜6種、丙種

■試験日
令和2年11月8日(日)

■願書受付期間
書面申請

9月10日(木)〜17日(木)
電子申請

9月7日(月)〜14日(月)

■試験地
熊本市、八代市、天草市、玉名市

②願書などの配置場所
■受験願書、試験案内などは、(一財)消防試験研究センター

熊本市支部、熊本市消防局・県下消防本部および県消防保安課に設置しております。

■問い合わせ
(一財)消防試験研究センター
熊本県支部
熊本市中央区九品寺1丁目11
・4 熊本県教育会館4階
TEL096(364)5005

南阿蘇村健康マージャン参加者募集

健康マージャンとは、カケない、吸わない、飲まない、短時間で終わる、誰でも参加できるという麻雀です(禁賭博、禁煙、禁酒)。

また、手や指を使い脳に刺激を与え、ゲームで推理力を使い脳を活性化させることから老化防止・認知症予防に最適とされています。

■日時

第2・第4水曜日(10月以降、休日を除く)午後1時15分〜4時45分

■場所

開催場所については、申込み時にお知らせいたします

■対象者
成年であること(麻雀未経験の人も歓迎、牌の並べ方から教えます)

■参加にあたってのお願い
マスク着用、体温が平熱であること、飲料水持参

■参加費
1回 300円

■問い合わせ
TEL090(3474)9292
南阿蘇村健康マージャン代表
小寺八郎

令和3年度農業大学校新規就農支援研修生を募集します

農業大学校では、就農に必要な栽培技術や経営のノウハウを基礎から学べる農業研修を実施しています。充実したカリキュラムで仲間とともに農業を始めませんか。

■プロ経営者コース

●研修期間
4月から翌年3月(週5日)

●募集人員
10人程度

●対象者
本格的な農業経営を目指す人

■実践農業コース
●研修期間
4月から12月(週4日)

●募集人員
40人程度

●対象者
農産物販売を目的とした農業経営を目指す人

■受講料
無料ですが、教科書代や小農具などの実費負担があります

■出願期間
●前期募集
令和2年9月23日(水)〜10月30日(金)

●後期募集
令和3年1月5日(火)〜1月29日(金)

■申込手続
農業大学校または各地域振興局農業普及・振興課に設置している受講願書に必要事項を記入のうえ、農業大学校へ郵送または持参ください。

〈問い合わせ〉

農業大学校研修部
TEL096(248)6600

感謝

ご寄附をいただきましたありがとうございます

福岡県大野城市にある市民ミュージアム「大野城心」のふるさと館内のミュージアムショップ「こふるショップ」様より南阿蘇村に対してご寄附をいただきました。

ここふるショップ様では震災被災地である熊本県と東北地方の復興支援として、熊本県と東北地方の特産品などの販売をされており、その販売収益の全額をそれぞれに寄附される取組をおこなっております。

この度、平成三十一年度の熊本県特産物の売上収益などを南阿蘇村にご寄附いただきました。いただいた寄附金につきましては、旧久木野庁舎に今後開設予定である図書室の図書購入に活用させていただきます。



農業大学校HP

10月1日より南阿蘇「ゆるっとバス」の運行ルート・時刻表が変わります

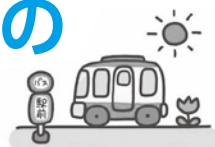

令和2年10月1日より、現在の南阿蘇村路線バス、愛称「ゆるっとバス」のルート・時刻を変更して運行を開始します。

「ゆるっとバス」は、熊本地震後、震災特別運行をおこなってまいりましたが、JR豊肥本線全線開通と10月予定の国道57号の開通にともない、大津駅南口への乗り入れを廃止してJR立野駅への接続を主体とした運行に変更いたします。現在の「ゆるっとバス」2系統を3系統へと変更し、従前の「白水コース」「久木野コース」のほか、新たに「立野循環」を設けての運行となります。

本誌では、簡易版の経路図および時刻表を掲載していますので、詳しくは南阿蘇村ホームページまたは下記までお問い合わせください。

ゆるっとバス路線図（令和2年10月1日改定）

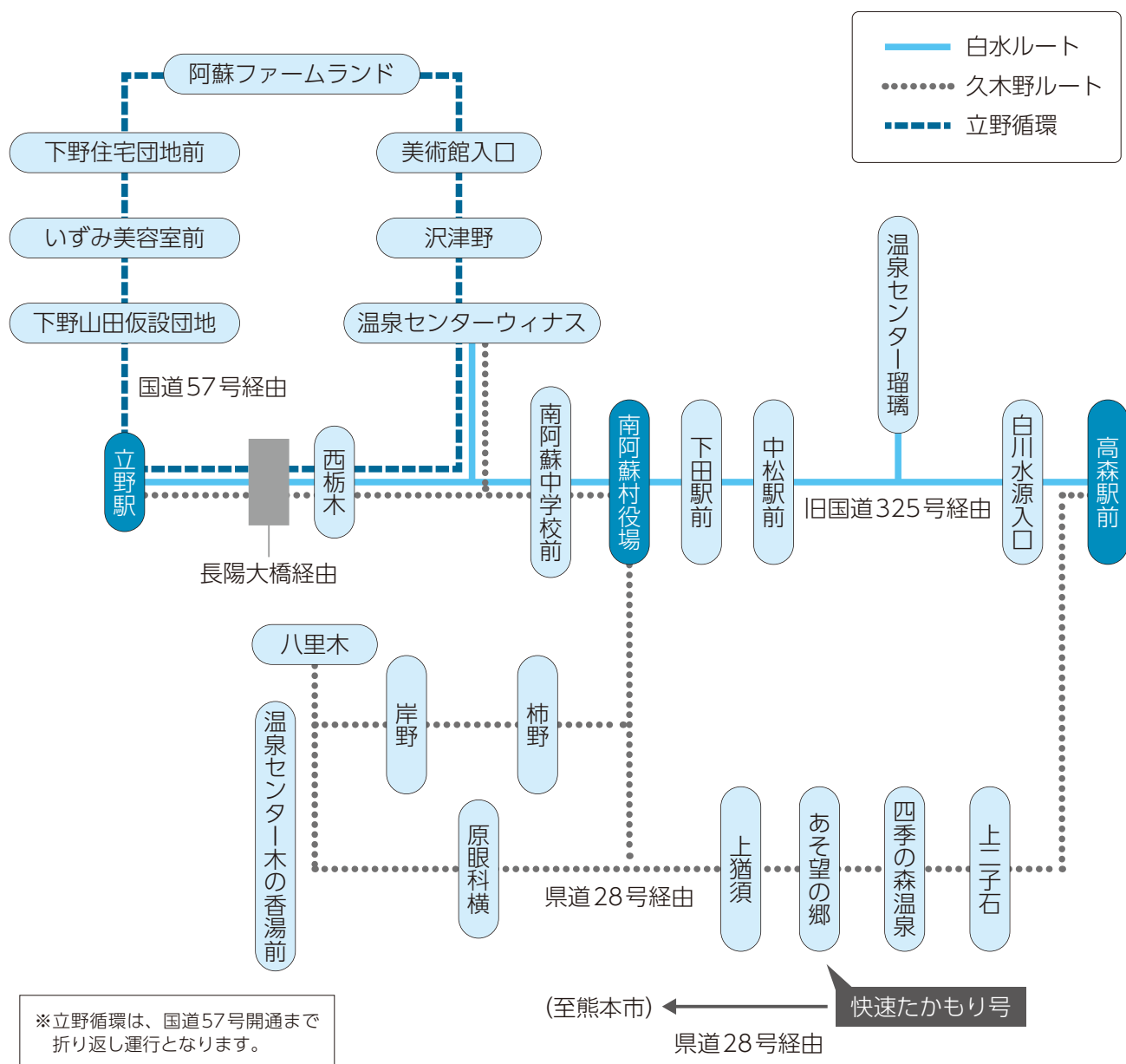

〈問い合わせ〉産交バス(株)高森営業所 TEL(62)0515 役場 産業観光課 TEL(67)1112

主要バス停の運行時刻 (令和2年10月1日改定)

【白水コース】

バス停名	高森発→立野行				
	1便 <small>土日祝運休</small>	2便	3便	4便	5便
高森駅前	5:45	8:20	10:30	14:00	14:40
両併入口	5:51	8:26	10:36	14:06	14:46
白川水源入口	5:53	8:28	10:38	14:08	14:48
温泉センター増築	↓	↓	10:44	14:14	14:54
中松駅前	6:00	8:35	10:50	14:20	15:00
下田駅前	6:07	8:42	10:57	14:27	15:07
南阿蘇村役場	6:09	8:44	10:59	14:29	15:09
長陽駅入口	6:12	8:47	11:02	14:32	15:12
南阿蘇中学校前	6:13	8:48	11:03	14:33	15:13
栃木入口	6:16	8:51	11:06	14:36	15:16
温泉センターウィナス	↓	↓	11:10	14:40	15:20
立野駅	6:24	8:59	11:20	14:50	15:30



バス停名	立野発→高森行			
	1便 <small>土日祝運休</small>	2便	3便	4便
立野駅	7:00	11:40	16:00	17:10
温泉センターウィナス	↓	11:51	16:11	17:21
栃木入口	7:11	11:55	16:15	17:25
南阿蘇中学校前	7:12	11:58	16:18	17:28
長陽駅入口	7:13	11:59	16:19	17:29
南阿蘇村役場	7:16	12:02	16:22	17:32
下田駅前	7:18	12:04	16:24	17:34
中松駅前	7:25	12:11	16:31	17:41
温泉センター増築	↓	12:17	16:37	17:47
白川水源入口	7:32	12:23	16:43	17:53
両併入口	7:34	12:25	16:45	17:55
高森駅前	7:40	12:31	16:51	18:01

【久木野コース】

バス停名	高森発→立野行		
	1便 <small>土日祝運休</small>	2便	3便
高森駅前	5:55	9:40	13:45
上二子石	6:09	9:54	13:59
四季の森温泉	6:14	9:59	14:04
あそ望の郷	6:18	10:03	14:08
上猶須	6:21	10:06	14:11
原眼科横	6:26	10:11	14:16
八里木	6:30	10:15	14:20
岸野	6:35	10:20	14:25
久木野病院前	6:37	10:22	14:27
南阿蘇村役場	6:42	10:27	14:32
南阿蘇中学校前	6:46	10:31	14:36
立野駅	6:57	10:48	14:53



バス停名	立野発→高森行		
	1便 <small>土日祝運休</small>	2便	3便
立野駅	7:35	11:35	16:30
南阿蘇中学校前	7:47	11:53	16:48
南阿蘇村役場	7:51	11:57	16:52
久木野病院前	7:56	12:02	16:57
岸野	7:58	12:04	16:59
八里木	8:03	12:09	17:04
原眼科横	8:07	12:13	17:08
上猶須	8:12	12:18	17:13
あそ望の郷	8:15	12:21	17:16
四季の森温泉	8:19	12:25	17:20
上二子石	8:24	12:30	17:25
高森駅前	8:38	12:44	17:39

【立野循環】

バス停名	立野→沢津野→湯の谷→下野		
	1便	2便	3便
立野駅	9:50	11:40	15:30
立野	9:52	11:42	15:32
西栃木	9:56	11:46	15:36
長陽運動公園	9:59	11:49	15:39
温泉センターウィナス	10:02	11:52	15:42
沢津野	10:07	11:57	15:47
美術館入口	10:11	12:01	15:51
みつばち牧場	10:13	12:03	15:53
阿蘇ファームランド	10:15	12:05	15:55
猿まわし劇場前	10:19	12:09	15:59
下野住宅団地前	10:20	12:10	16:00
いづみ美容室横	10:21	12:11	16:01
下野踏切横	10:23	12:13	16:03
下野山田仮設団地	10:24	12:14	16:04
立野	10:32	12:22	16:12
立野駅	10:33	12:23	16:13



ゆるっとバス「カルデラ号」

※上記の時刻表は簡易版となりますのでご注意ください。

改定後の略経路 (令和2年10月1日～)

【白水コース】

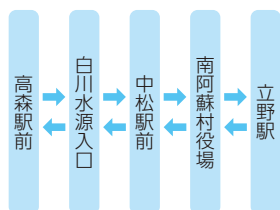

【久木野コース】

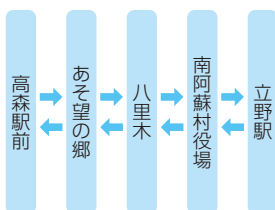

【立野循環】

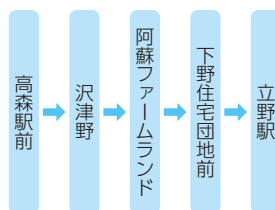

※現在の大津駅(南口)行きが立野駅接続となります。

↑ 国道57号経由

※立野循環は、
国道57号開通までは
折り返し運行となります。

10月1日より 快速「南郷ライナー」の時刻表が変わります

南郷ライナーは、高森駅と肥後大津駅間を運行する路線バスです。令和2年10月1日より、JR豊肥本線肥後大津駅との接続見直しにともなう時刻表の改定をおこないます。詳しくは、産交バス(株)のホームページにてご確認ください。

快速南郷ライナーの時刻表 (令和2年10月1日～)

高森中央⇄大津駅南口

高森中央				始 発	大津駅南口			
立野				経 由	立野			
大津駅南口				行き先	高森中央			
平日	土日祝	平土日祝	出 発	バス停	到 着	平日	土日祝	平土日祝
1便目		2便目				1便目		2便目
5:50	9:00	17:30	↓	高森中央	↑	8:10	11:25	20:35
5:51	9:01	17:31		高森下町		8:05	11:20	20:30
5:52	9:02	17:32	↓	高森湧水トンネル公園入口	↑	8:04	11:19	20:29
5:57	9:07	17:37		白川水源入口		8:00	11:15	20:25
5:59	9:09	17:39	↓	吉田新町	↑	7:58	11:13	20:23
6:00	9:10	17:40		吉田登山線入口		7:57	11:12	20:22
6:03	9:13	17:43	↓	中松駅前	↑	7:55	11:10	20:20
6:05	9:15	17:45		祇園橋		7:52	11:07	20:17
6:07	9:17	17:47	↓	新村	↑	7:51	11:06	20:16
6:11	9:21	17:51		JA久木野給油所横		7:49	11:04	20:14
6:13	9:23	17:53	↓	室町公園	↑	7:47	11:02	20:12
6:15	9:25	17:55		JA長陽給油所前		7:45	11:00	20:10
6:17	9:27	17:57	↓	長陽駅入口	↑	7:43	10:58	20:08
6:21	9:31	18:01		栃木入口		7:39	10:54	20:04
6:24	9:34	18:04	↓	西栃木	↑	7:35	10:50	20:00
6:28	9:38	18:08		立野		7:32	10:47	19:57
6:49	9:59	18:29	到着	大津駅(南口)	出発	7:15	10:30	19:40

〈問い合わせ〉産交バス(株) 高森営業所 TEL (62) 0515

南阿蘇村 復興むらづくり だより



復興推進課

TEL (67) 1113

■熊本地震震災ミュージアム震災遺構 (旧東海大学阿蘇キャンパス)の一般 公開が始まりました(熊本県事業)

熊本地震震災ミュージアムとは

熊本地震という未曾有の大災害を経験した熊本県として、熊本地震の震災遺構を保存・活用することにより、地震被害の実情を後世に確実に伝え、防災対応力の強化を図ることを目的とした取り組みが熊本地震震災ミュージアムです。

震災遺構旧東海大学阿蘇キャンパスについて

旧東海大学阿蘇キャンパスは「自然の驚異を感じ、熊本地震を伝承する」ことを目的に震災ミュージアムの中核拠点に位置付けられています。

同キャンパスは地表面地震断層とその直上にある大規模な建物の被害を一体的に見ることができ国内でも他に例を見ない大変貴重なものです。



震災遺構が伝える教訓

旧東海大学阿蘇校舎1号館は、地震に対する備えの重要さを改めて認識できる重要な震災遺構となっています。

1号館は上空から見るとY字型をしており、中央部と三叉の翼状部分で構成されている建物です。熊本地震発生の3年前に、三叉の翼状部分に耐震補強の筋交いが設置されましたが、その筋交いがある部分とない部分(中央部)とでの被害の大きな違いをご覧いただけます。また、1号館の直下を断層が通っていますが、その被害の状況も併せてご覧いただけます。



上: 耐震補強の有無について
(地震直後の写真)
左: 断層が直下を通過して破壊された柱



地震被害の大きさを実感

来場者の案内をされるのは、地震を体験された黒川地区をはじめとする住民の方々です。新型コロナウイルス感染症が流行している時期でもあり、検温やマスク着用の徹底などをおこなっています。

オープン当初の土曜・日曜は約200人、平日でも100人ほどのお客さんが来られているとのこと。早くも人気のスポットになっています。

八代市から来場された人は「このように地震の被害がきれいに残されている建物は初めて見た。日中の学生がいる時間にもし地震が起きていたらと思うとゾッとする」と話され、親子で来られていた人は「地震の被害の大きさを感じることもできる素晴らしい施設。今日は子どもと一緒に来ているが、もっと多くの子どもたちにもこの施設を訪れてもらい、地震のことを学んでほしい」と話されました。



公開について

○公開時間: 午前9時～午後5時(11月中旬から2月末までの間は午後4時閉館)

○休館日: 毎週火曜日、年末年始

○その他: 入場は無料、団体のお客様は要事前予約、マスクを必ず着用

詳しくは熊本地震震災ミュージアムホームページをご覧ください。

次号、南阿蘇村の震災遺構の取組みを掲載します。

お問い合わせ先

熊本県庁 知事公室付

TEL 096 (3333) 2011

谷人たちの美術館 中止のお知らせ

10月1日～14日まで開催を予定していましたが南阿蘇村・谷人たちの美術館は例年、1万人を超えるお客様が来村されるイベントですが、新型コロナウイルス感染拡大防止のため、今年の開催を中止いたします。

各工房・ギャラリーは、次の開催に向けて準備に入っています。

今後ともご支援・ご協力を賜りますようお願い申し上げます。



谷人たちの美術館HP

参加を予定していた会場は以下のとおりです。

下野ひぐらし寓(鉄道模型・写真)	下野450	あとリエ at Rie (はんこ・あみぐるみ)	久石2774-1
和布の家(古布リメイク品)	河陽2844	キルトハウス 風の道(キルト)	久石2805
ギャラリー はひふ(絵画)	中松1918-1	絵本カフェ カシュカシュ(キルト)	久石3665-12
阿蘇ものづくり学校(鉄工・ほうき)	中松2789	くらふとはうす大滝(手づくり雑貨)	久石4133-1
ステンドグラス・あかり(ステンドグラス)	一関1850-3	木工房 菜の花(木工)	河陰5262-35
cielo -チェーロ-(白磁上絵付)	吉田1816-13	ギャラリー 葉な木(和布創作服)	河陰5262-47
陶工房南阿蘇 風(陶芸・押し花)	吉田1818-6	hand-sewn 免の石(着物のリメイク)	河陰4500-1
香房 やまぶどう(草木染)	白川1648-6	南阿蘇草木染工房 COLORS(草木染)	河陰4043-8
手作り工房 福の里(伝統手織り)	白川319-1	アトリエ はるぐち(絵画)	河陰3932-3
りんどう花房(押し花・写真)	久石1273-2	アトリエ だんだん(絵画)	河陰3617-2
南阿蘇焼窯元(陶芸)	久石3092	ママ・ホット・ガーデン(ハーブ・絵画)	河陰3532-20
いろあそび工房(さをり織り)	久石2774-1	星のふるあとリエ(トールペイント)	白川千原1481-12

(お問合せ先) 谷人たちの美術館 事務局 TEL080(6409)7003



南阿蘇村

地域おこし協力隊通信 vol.35

南阿蘇村地域おこし協力隊インバウンド対策プロジェクト業務の黄雅婷(ホアン ヤティン)です。

2019年度熊本県商工観光労働部と観光経済交流局観光物産課発行の平成31・令和元年度「熊本県観光統計」によると、平成30年度外国人延べ宿泊客の構成比は台湾24.5%、香港13.6%、中国12.3%、合わせて50.4%であり、熊本県内宿泊客の5割を中国語圏からの旅行者が占め、中国語圏の観光客は県内で最も多い観光客数であるという結果となりました。

残念ながら、現在は新型コロナウイルス感染症拡大防止のために、インバウンド(外国からの旅行)は一時落ち込んでいます。ですが、将来における海外からの旅行者の集客力向上のための備えとして、この機会に語学学習をおこなうことはチャンスであると考えます。

アフターコロナの観光回復に向け、中国語圏からの旅行者の母国語で挨拶して、おもてなしができるようになることを目的として、第1回中国語講座基礎編を開催しました。第2回の応用編も一生懸命企画中です。興味のある人はぜひ一緒に基礎からの台湾華語、中国語を勉強しましょう。

最後に、皆さん「一緒に中国語を勉強しましょう」の中国語を練習しましょうか、せーの!

一起來學中國語吧(繁体字)

一起来学中国語吧(簡体字)

yī qǐ lái xué zhōng guó yǔ ba(ピンイン)

イー チイ ライ シュエ ジョーングオ ユイ バー(ピンイン)



ふるさと南阿蘇村へ納税を ご家族・ご親戚・ご友人に紹介をお願いします

現在住んでいる市町村以外に納税できる「ふるさと納税」制度をご存じでしょうか？

「生まれ・育ててくれたふるさとに恩返しを」との想いから創られた制度となっております。

本村を取り巻く状況は、熊本地震からの復興、人口減少に伴う対策、自然災害に対する備えなど大きな課題が山積しており、解決には少しでも多くの財源が必要となります。ぜひ村外にお住まいのご家族・ご親戚・ご友人などにふるさと納税制度をご紹介いただき、ふるさと南阿蘇村にお力添えをお願いいたします。

【制度概要】

ふるさと納税とは、自分の選んだ自治体（※1）に寄附（ふるさと納税）をおこなった場合に、寄附額のうち2,000円を越える部分について、所得税と住民税から原則として全額が控除される制度です（一定の上限はあります。※2）。

控除を受けるためには、原則として、ふるさと納税を行った翌年に確定申告を行う必要があります。ただし、確定申告の不要な給与所得者などは、ふるさと納税先の自治体数が5団体以内である場合に限り、ふるさと納税を行った各自治体に申請することで確定申告が不要になる「ふるさと納税ワンストップ特例制度」をご利用できます。

※1 毎年ふるさと納税の対象となる自治体を総務大臣が指定します。

※2 控除額の上限は、『総務省ふるさと納税ポータルサイト』にてご確認くださいか、お住まい先の税務課までお問い合わせください。

【返礼品】

本村に寄附いただいた場合、寄附額の3割以内で各種返礼品を準備しておりますので、その中からご希望の品を選ぶことが出来ます。

『主な返礼品』

- あか牛、米、野菜などの食品
- 水、お酒など飲料類
- 加工品や日用雑貨
- 村内宿泊券、体験チケットなど

詳しくは村ホームページから下記のふるさと納税ポータルサイトへアクセスし、掲載されている返礼品をご覧ください。また、ポータルサイトから寄附も行えます。

- ふるさとチョイス
- 楽天ふるさと納税
- さとふる

【寄附の手続き】

(1) インターネットから

いずれかのポータルサイト（ふるさとチョイス、楽天ふるさと納税、さとふる）にアクセスし手続きを進めてください。

(2) 申込書にて申込

所定の寄附申込書に必要事項をご記入のうえ、郵送またはFAX、電子メールで提出をお願いします。提出後に、南阿蘇村から納付書などをお送りいたします。お近くの、ゆうちょ銀行窓口・郵便局でお振込ください。振り込み手数料は無料です。寄附申込書は南阿蘇村ホームページからダウンロードできます。

【寄附金の使い方】

本村へ頂いた寄附は次のとおり活用しております。

■平成28年熊本地震被害復興に関する支援

- 地下水保全活動支援のため
- 復興マラソン大会活動支援のため
- ワイン作り活動支援のため
- 棚田を守る活動支援のため
- 南阿蘇村の地域振興のため
- 公共施設等設備基金のため
- 環境保全対策のため
- 社会福祉向上のため
- 財政健全化のため
- 特に指定なし

■村長特別枠

- 地下水保全活動
- 棚田を守る活動
- 移住定住活動

【お問い合わせ先】

村政策企画課 ふるさと納税係 TEL(67) 2713



総務省のページ



南阿蘇村ふるさと納税のページ

お医者さんにかかるときの 5つのポイント

①かかりつけ医を 持ちましょう

日常的な病気の治療や、医療相談などに応じてもらえる、かかりつけ医を持つことは大切です。気になる症状があれば、まずはかかりつけ医を訪ねるようにしましょう。

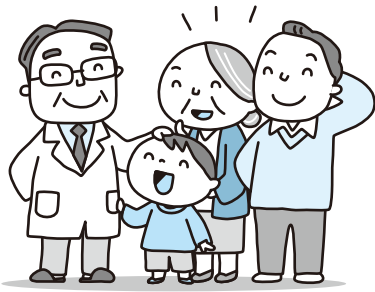

②重複受診は やめましょう

同じ疾患で、複数の医療機関にかかる「重複受診」はやめましょう。医療費が増加するばかりではなく、検査や薬の重複などで、体に悪影響を与えてしまう心配があります。

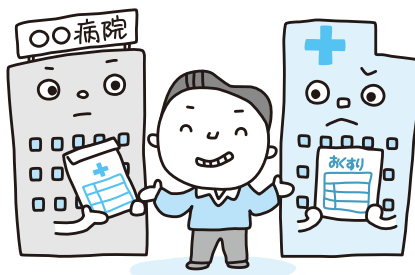

③ジェネリック医薬品を 活用しましょう

ジェネリック医薬品(後発医薬品)は、新薬(先発医薬品)と同等の効果で価格が安いというメリットがあります。医師や薬剤師と相談しながら、積極的に活用しましょう。



④休日・夜間の受診は 控えましょう

休日や、夜間に開いている救急医療機関は、緊急性の高い患者さんのためのもので、医療費も高く設定されています。緊急時以外は、平日の時間内に受診することを心がけましょう。

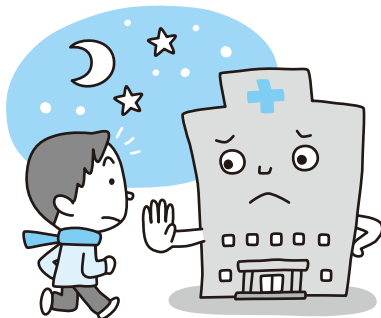

⑤薬の飲み合わせに 注意しましょう

薬は飲み合わせによって、副作用が生じる場合があります。「お薬手帳」を利用したり、服用中の薬を医師や薬剤師に伝えるなどして、不要な薬をもらわないようにしましょう。



お子さんの急な病気の際は 「小児救急電話相談 (#8000)」をご利用ください

夜間や休日に、お子さんが急な病気で心配になったら、小児救急電話相談を利用することを考えましょう。小児科医や看護師から、お子さんの症状に応じた適切なアドバイスが受けられます。

小児救急電話相談→#8000

※ダイヤル回線、IP電話及び光電話の場合には TEL 096 (364) 9999



Part6 『みなみあそ減塩応援プロジェクト』



「みなみあそ減塩応援プロジェクト」とは？

国保特定健診の結果、南阿蘇村では高血圧の人が多く、脳出血の医療費の割合が高いことが分かりました。そこで、今年度より妊娠中から各ライフステージごとの保健事業のなかで高血圧予防のため、減塩啓発の取り組みに力を入れる「減塩応援プロジェクト」を実施しています。

血圧をコントロールするには減塩が効果的です。まずは、自分の血圧値を確認し、1日に摂ってよい塩の量を確認しましょう。

1、あなたの血圧の基準は？

自分の血圧を下記の表で確認してみましょう。

自分の血圧は？						
	正常血圧	正常高値	高値血圧	高血圧		
				I 度	II 度	III 度
収縮期	～119	120～129	130～139	140～159	160～179	180～
拡張期	～79	～79	80～89	90～99	100～109	110～

2、あなたの1日にとってよい塩の量は？

自分のとってよい塩の量を、下記の表で確認してみましょう。

自分の塩分基準量は？ (18歳以上)					
高血圧者以外	男性	7.5 g	高血圧者	男性	6 g
	女性	6.5 g		女性	6 g

3、減塩のヒント

選＝選ぶことで減塩 **食**＝食べ方を変えることで減塩 **調**＝調理の仕方での減塩

選	塩分量を知る	普段食べている食品や調味料にどれだけ含まれているかを知ることは、減塩の第1歩！ (濃口醤油大さじ1=2.7g、薄口醤油大さじ1=3g、みそ大さじ1=1.8g、ほんだし大さじ1=3.6g)			
選	減塩食品の活用	日本高血圧学会が進めるJSH減塩食品は、味も従来品と変わらず無理なく塩分を減らすためにはお勧めです。減塩だからといっていつも以上に使わないようにしましょう。			
選	ごはん食のすすめ	白米の塩分は0g、パンや麺には塩分が含まれています。(食パン0.8g、茹でうどん1.2g)			
食	汁物や麺の汁は残す	味噌汁などは1杯あたり1～2g、うどん・ラーメンは3～6gの塩分が含まれます。			
食	野菜摂取で食塩を排泄	(注) 腎疾患でカリウム制限の方は主治医にご相談ください。 野菜や果物・海藻に多く含まれるカリウムには、ナトリウム(塩)の排泄を促します。			
食	食べる量を減らす	～減量の必要な人～			
調	調味料は食材の表面につける	調	香辛料・酸味・香味野菜を使う		
調	汁物は野菜で具沢山に	調	だしの活用		

いつもの味で減塩にするポイント▶いつもの醤油の半量を減塩醤油に！

※村ではJSH(日本高血圧学会)減塩食品リストに掲載されている商品を薦めています。

JSH(日本高血圧学会)減塩食品リストで検索：https://www.jpnsn.jp/data/salt_foodlist.pdf

減塩食品の販売など減塩推進にご協力いただけるお店を募集しています！詳しくは健康推進課まで。



〈問い合わせ〉健康推進課 保健係 TEL(67) 2704

7/21 いつまでもお元気で 古川ツヤさん100歳の表彰とお祝い



素敵な笑顔で拍手に応えられました

古川ツヤさん(第八駐在)が100歳を迎えられ、南阿蘇村社会福祉協議会のホールにて村から表彰状とお祝いが贈呈されました。古川さんは大正9年7月21日生まれ。お茶や生け花が趣味で、生け花は師範の免許を持っていらっしゃるそうです。

表彰状が渡されると、デイサービス利用者などの方から拍手が沸き起こり、古川さんは手を振って応えられました。ニコリと笑われ、穏やかでチャーミングな笑顔が印象的な古川さんでした。



ご協力をお願いします 令和2年7月豪雨に伴う義援金箱を設置



南阿蘇村役場1階玄関に設置の義援金箱

南阿蘇村役場、南阿蘇村社会福祉協議会、あそ望の郷くぎの物産販売所の3カ所に令和2年7月豪雨の被災者を支援するための募金箱を設置しております。

期間は令和2年10月末日まで、お寄せいただいた義援金は日本赤十字社を通じて被災地へお届けします。

皆さまのご協力をよろしくお願いいたします。

7/28 南阿蘇の農業の担い手に 家族経営協定書締結式



中央、山戸将大さん、香菜美さん夫妻

家族で意欲を持って農業経営に参画できるよう役割分担や就業条件等を話し合い、その内容を書面化した「家族経営協定」の締結式がおこなわれました。

今回協定を結ばれたのは山戸将大さん・香菜美さんご夫妻(中松三)。今後について、将大さんは「若い農業経営者が少なくなっているので、村の活性化につながる農業経営を目指したい」と抱負を述べ、香菜美さんは「将大さんを支えられるよう頑張ります」と夫婦共同経営への意欲を新たにされました。

7/22 保育園児へ旬の贈り物 JA阿蘇南部トマト部会



トマトを受け取った白水保育所の園児たち

JA阿蘇南部トマト部会より村内の3つの保育園に対して箱いっぱいトマトの贈呈がありました。

トマトを受け取った園児たちからの「お仕事がんばってね!!」との声援に対し、JA阿蘇南部トマト部会の方々は笑顔で応えられていました。

贈呈されたのは「りんか」という品種のトマトで、保育園の給食での提供があり、各家庭にも配られました。



8/17 楽しみながら学びました B&G水辺の安全教室とカヌー体験



(中央上) 子どもたちに指導する徳部拓哉さん

南阿蘇村白水B&G海洋センターにて、水辺で安全に遊ぶことができるよう、浮き身の練習やライフジャケット体験などをおこなう「水辺の安全教室」が開催されました。

併せてカヌー教室も開かれ、教育委員会職員が子どもたちへ指導し、参加した児童は真剣に取り組んでいました。当日はインターンシップで職場体験に来られた、高森高校の徳部拓哉さん(第八駐在)も一緒に参加しました。

8/3 自らの将来のための教室 南阿蘇村放課後英数教室開講



講師の皆さまに挨拶する受講生代表の藤本紫乃さん

今年度で3回目となる南阿蘇村放課後英数教室の開講式が南阿蘇中学校体育館でおこなわれました。受講生を代表して挨拶した藤本紫乃さん(白川)は「英数教室の開講を楽しみにしていた。少しでも苦手をなくせるように頑張りたい」と話しました。

放課後英数教室は村が支援し、中学3年生を対象に高校受験直前の2月末まで実施予定です。

8/8 4年4カ月ぶりのお出迎え JR豊肥本線が全線開通しました



ちょうよう保育園児童が手作りの手旗でお出迎え

2016年の熊本地震で被災し、肥後大津駅-阿蘇駅間で不通となっていたJR豊肥本線が8月8日に4年4カ月ぶりとなる全線開通をしました。地震、新型コロナウイルス感染症と暗い話題の続く南阿蘇村の観光にとって明るい話題となります。

立野駅では、全線開通後の始発列車となる「あそぼーい!」と「九州横断特急」のお出迎えがあり、ちょうよう保育園の児童や地元の立野地域住民と、地域住民で組織された立野わかもん会などが手旗と横断幕でお出迎えをしたほか、列車の到着に合わせた南阿蘇エイサー隊の演奏、立野駅名物のニコニコ饅頭と白川水源の水の配布な



念願の開通となりました

どのもてなしがあり、受け取った乗客はこのお出迎えに笑顔で手を振って応えていました。

地元の立野地区の住民は「列車の音やアナウンスなど地震前にいつも聞いていた音と風景がやっと戻ってきた。住民にとってこの電車は大切な足となる。工事の人など、開通工事でお世話になった皆さんにお礼を言いたい」と話されていました。

JR豊肥本線は観光面での役割の他にも、通学や日常の買い物に利用していた沿線住民が多くおり、再び地域の足としての活躍が期待されます。また一步南阿蘇村が新たな復興の歩みを進めました。

ハートがたくさんの村づくり

差別のない、人への思いやりを大切にする、
明るい南阿蘇村をつくりましょう。



人権とはなんですか？

人権とは「すべての人々が生命と自由を確保し、それぞれの幸福を追求する権利」あるいは「人間が人間らしく生きる権利で、生まれながらに持っている権利」であって、だれにとっても大切なもの、日常の思いやりの心によって守られなければならないものです。今回は、「パワハラ」についてお伝えします。



現在様々なハラスメント(人を困らせること、嫌がらせ)が定義されていますが、そのなかでも特に問題となっているのがパワハラです。

一般企業はもちろん、公務員やスポーツ界、学校内でもパワハラがおこなわれておりニュースとなっています。また、会社の規模に関係なく、中小企業はもちろん大企業でも起きてしまっているのが現状です。

○パワハラとは

まず、パワハラ(パワー)の定義について説明します。

パワハラとは、パワー(力関係による)ハラスメント(人を困らせること、嫌がらせ)の略語で、同じ職場内で働く者に対して、職務上の地位や人間関係などの優位性を背景に、業務の適正な範囲を超えて、精神的・身体的苦痛を与える、または、職場環境を悪化させる行為をいいます。

例として暴力を振るったり、ほかの社員の前でわざと怒鳴ったり、侮辱するなどの目に見える行為や、わざと孤立させたり、意図的に過重労働に追い込むなど目に見えないものまで様々です。

○パワハラの実例

これは実際に起こった事件です。とある高等学校の教諭が、それまで担当していた授業、クラス担任その他の校務分掌などの一切の仕事を外される、座席を他の教職員から引き離されたうえに、何の仕事も与えられないまま4年6月にわたって一人だけ別室に隔離される、さらに7年近くにわたって自宅研修をさせられるなどの嫌がらせを、学校の運営団体の命令によって受けるといふ事件がありました。

この事件について争った裁判の結果、教諭に対して為された学校の運営団体による命令が、違法であるとして、600万円の損害賠償が認められました。このように企業や会社だけでなく教育現場である学校でもパワハラは起きています。

○パワハラ防止法について

パワハラ防止法では企業(事業主)は職場におけるパワハラ防止のために、雇用管理上必要な措置を講じることが義務となります。加えて、適切な措置を講じていない場合には是正指導の対象となります。

雇用管理上必要な措置の具体的内容としては、

- 企業(事業主)によるパワハラ防止の社内方針を明確にすること
- や、社内方針を周知・啓発する
- 被害を受けた労働者へのケアや再発防止
- 苦情などに対する相談体制の整備などが挙げられます。

罰則規定がないことが、一部では問題視されていますが、パワハラが常態化して改善が見られない企業は、企業名が公表されること

○最後に

仕事での苦勞を乗り越えることは、「パワハラに耐えぬくこと」ではありません。労働者には、パワハラにぶされずに仕事をする権利があります。

パワハラに気づいたらその問題を抱え込まず、相談を含めた合理的な解決方法を見つけていきましょう。

○相談窓口

- 総合労働相談コーナー
096(312)3877
- 労働条件相談ホットライン
0120(811)610

村民みんな「ハートがたくさん
の村」をつくりましょう。

総務課 人権政策係

南阿蘇村消防団の新体制紹介

令和2年6月30日(火)に南阿蘇村消防団の辞令交付式をおこない、退団者や新入団員、新幹部に辞令が交付されました。本来であれば、入退団式ならびに操法競技大会を盛大に開催する予定でしたが、新型コロナウイルス感染症拡大を受け、規模を縮小し幹部のみ(団長、副団長、分団長)の式となりました。

この度は、新本部および新幹部の紹介と、退団された本部員の挨拶を掲載します。

【団長】



なか がわ しん いち
中川 慎一
出身：第一分団(吉田三)

団長就任挨拶

この度、令和2年7月2日付で団長を拝命しました中川と申します。栃原前団長から職を引き継ぎ、団長の重責を改めて感じております。

平成28年から4年間、副団長として活動してまいりましたが、毎年全国各地で災害が多発しており、本村においてもいつどのような災害が発生してもおかしくありません。火災時の消火活動だけでなく、毎年実施している防災訓練等を通じた防災力強化にも消防団を挙げて取り組んで参りますので、地域の皆様のご協力をどうぞよろしくお願いいたします。

【副団長】

白水地区

たじり よしのり
田尻 善紀
出身：第三分団(両併一)



長陽地区

ますだ しゅういち
増田 修一
出身：第十四分団(沢津野)



久木野地区

かみい けんじ
亀井 健司
出身：第九分団(第七駐在)



たかみや てるひさ
高宮 輝久
出身：第四分団(中松一)



とちほら いちろう
梶原 威一郎
出身：第十分団(東下田)



いちほら ともき
市原 朋樹
出身：第七分団(第三駐在)



分団長紹介

- | | |
|-------------|------------|
| 第一分団・中川正剛 | 第二分団・興梧大介 |
| 第三分団・笠 健 | 第四分団・倉岡孝幸 |
| 第五分団・長崎大樹 | 第六分団・伊藤隆幸 |
| 第七分団・市原健作 | 第八分団・障子俊一 |
| 第九分団・今村文博 | 第十分団・犬塚恭治 |
| 第十一分団・古庄健二 | 第十二分団・今村竜朗 |
| 第十三分団・笠野真実 | 第十四分団・増田信博 |
| 第十五分団・塚元健太郎 | 第十六分団・高瀬大輔 |
| 機動分団・飛瀬 将 | 女性分団・辰巳和美 |

本部退団者紹介

- 前団長・栃原 薫
前副団長・渡邊直喜・藤原浩一

退団者代表挨拶

団長在任中には、地域の皆様には多大なるご協力をいただき、誠にありがとうございました。振り返りますと、約30年の消防団人生において、まず思い出されるのは平成28年の熊本地震です。多くの団員自身が被災しながらも、村や地域、村民のために昼夜を分かたず活動し、微力ながら復旧復興に尽力いたしました。

今後は一村民となりますが、消防団活動に対して最大限の協力をしていきたいと思っています。簡単ではありますが、退団のご挨拶いたします。長い間、大変お世話になりました。



前団長 栃原 薫

総務課 防災・消防係 TEL(67) 1111

新農業委員・農地利用最適化推進委員の皆さんです

7月20日、南阿蘇村役場旧久木野庁舎において、令和2年度農業委員会総会がおこなわれました。総会に先立ち、吉良村長より任命書が交付されました。7月27日には古澤勝康農業委員会会長より農地利用最適化推進委員へ委嘱状が交付されました。今後、農業委員19人と農地利用最適化推進委員20人の体制で3年間活動されます。農業委員、農地利用最適化推進委員は、次の皆さんです。(敬称略・カッコ内は担当地区です)

【農業委員】

いせくわい



農業委員会長
古澤 勝康
(第七・八・九駐在)

現在の農業を取り巻く情勢は、農業後継者不足や高齢化による耕作放棄地の増加が懸念されております。

このような状況を少しでも解消するため、農業委員と農地利用最適化推進委員が互いに連携しながら、特に遊休農地の発生防止・解消に重点を置き、更なる農地利用最適化の推進に尽力して参りますので、農業者の皆様方のご支援、ご協力をよろしくお願いします。



山室 加智子
(白川)



興梠 正信
(白川)



後藤 操
(両併)



職務代理者
安達 英二
(中松)



興呂木 和也
(第一・二駐在)



友岡 康幸
(中松)



片山 雅雄
(一関)



岩本 孝之
(吉田)



野田 政輝
(加勢・川後田・喜多・栃木)



犬塚 久子
(東下田・下田)



佐藤 久康
(第七・八・九駐在)



浅尾 継也
(第五・六駐在)



長崎 愛
(第三・四駐在)



長崎 花子
(中立の立場)



大塚 恭徳
(立野)



長野 秀輝
(黒川・下野)



増田 生志
(乙ヶ瀬・沢津野)



渡邊 和徳
(袴野・長野)

白水地区



福本 博文
(吉田)



後藤 達雄
(吉田)



桐原 忠継
(白川)



高橋 みわ子
(両併)



小出 満文
(両併)

久木野地区



古澤 博保
(第五・六駐在)



市原 純一
(第三・四駐在)



榊 敏行
(第一・二駐在)



渡邊 秀幸
(中松)



松岡 日出男
(一関)

白水地区

長陽地区



笠野 真喜
(栃木)



北野 悦之
(喜多)



荒牧 文博
(加勢・川後田)



渡邊 晃
(東下田・下田)



阪田 健男
(第七・八・九駐在)

久木野地区

長陽地区



山内 吉仁
(立野)



木之内 勇樹
(立野)



宮崎 明
(黒川・下野)



藤原 政信
(乙ヶ瀬・沢津野)



古庄 辰弥
(袴野・長野)

移住定住促進に向けた支援体制強化のお知らせ

令和2年度新規定住支援員の紹介



宮崎 勝義
(下野)

この度、南GO!! station事務管理者を拝命いたしました。以前から定住支援員として移住希望者との相談や、空き家・空き地の調査を行ってきた経験を活かし、今後も地域が求める移住者の定住促進に励んでまいります。どうぞよろしくお願い致します。

○定住支援員とは

移住を希望する方々や移住したての方々に対するきめ細やかな支援体制をつくることで、安心して定住できる環境を整えることを目的としています。

また、本村では空き家、空き地が著しく増加しております。このような状況を鑑み、空き家になる前にその情報を「区・定住支援員・行政」が連携し共有することにより、空き家、空き地を活用した移住定住の促進につなげていきます。

この支援体制を強化することで、移住希望者やすでに移住された方々が実際に村で暮らししていく上で重要な、「文化・伝統・地域行事等」を伝えていくことにより、行政区内で、地元住民の方々とより良い暮らしをしていく支援活動の一翼を担って頂きます。

白水地区



前畑 恵梨子
(中松三)



河野 祐治
(一関一)



清永 典子
(白川)



植山 弘美
(両併二)

長陽地区



菅 都
(東下田)



荒木 昌造
(第六駐在)



合志 弘美
(第四駐在)



中林 円
(第一駐在)

久木野地区

長陽地区



竹原 満博
(黒川)



井上 智
(喜多)



瀬川 耕太
(喜多)

〈お問い合わせ〉
次世代定住課次世代定住係
Tel (67) 2705

空き家が老朽化してしまう前に 「南阿蘇村空き家・空き地バンク」のご利用を!



村内で移住・定住を希望する人に、空き家・空き地情報を提供するため、村では「南阿蘇村空き家・空き地バンク」(場所:南GO!!Station)を開設しています。

現在、南阿蘇村に移住・定住したい方が増加しており、空き家・空き地、特に空き家物件が大変不足しています。所有している空き家・空き地を貸し出したい、売却したいとお考えの方は、ぜひ、ご登録をお願いします。事前予約から利用者とのマッチングまでは、次の順序で行います。

- | | |
|-------------------|---|
| Step1. 事前予約 | 完全予約制となります。事前に電話にてご予約をお願いいたします。 |
| Step2. 物件登録の申込み | 申込書と必要な書類(固定資産課税明細書の写し、平面図等)を添えて、「南GO!!Station」に申請してください。 |
| Step3. 物件情報の公開 | 空き家・空き地バンクに登録された物件の情報は、南阿蘇村移住サイト等で公開します。 |
| Step4. 利用者とのマッチング | 所有者と利用者との顔合わせという目的で、マッチングをサポートいたします。 |

ご不明な点がございましたら、お気軽にご相談ください。

問合せ先:南GO!!Station(南阿蘇村役場庁舎西側) e-mail:minamiaso.ch@gmail.com 電話:090-4516-3341

令和2年阿蘇長寿犬猫表彰および動物フォトコンテスト

例年開催されている動物愛護まつりの代替として、今年は長寿犬猫表彰および動物フォトコンテスト優秀作品表彰式を開催予定です。いずれも事前の応募が必要です。

日時:9月23日(水)午後2時~4時

場所:阿蘇地域振興局 大会議室(結果につきましては、審査後、該当者に個別にご連絡し、表彰式への出欠を確認します)

主催:阿蘇地域動物愛護推進協議会

長寿犬猫表彰

申込期間:9月7日(月)~9月16日(水)

申込用紙:役場および阿蘇保健所にて用意しています。

申込要件(表彰要件):

犬の場合/役場に登録があり、狂犬病予防注射済の15歳以上の犬

猫の場合/動物病院で3種混合ワクチン接種を行っている15歳以上の猫

〈申込・応募先〉

阿蘇地域動物愛護推進協議会事務局(阿蘇保健所衛生環境課内)
環境対策課 環境保全係 Tel(67) 3176

フォトコンテスト

応募期間:9月7日(月)~9月16日(水)

応募用紙:役場および阿蘇保健所にて用意しています。

応募について:動物の可愛い写真や飼い主と仲良く写っている写真を応募先に持参または郵送してください(お一人様3枚まで)。応募作品の返却は行いませんので、ご了承ください。

応募写真サイズ:A4サイズにプリントしてください。

〒869-2612 阿蘇市一の宮町宮地2402 Tel0967(24)9035

阿蘇地域飼い猫避妊手術費助成について

受付期間:9月7日(月)~10月9日(金) 受付時間:午前9時~午後5時 ※土・日・祝を除く

対象:阿蘇地域にお住まいの人でメスの猫を飼養して(飼って)おり、阿蘇地域の開業動物病院で避妊手術をお考えの人
助成額:5,000円(1世帯2頭まで)

窓口:阿蘇地域動物愛護推進協議会事務局(阿蘇保健所衛生環境課内) 阿蘇市一の宮町宮地2402 Tel0967(24)9035

申請書配布場所:阿蘇保健所衛生環境課および南阿蘇村環境対策課

〈問い合わせ〉環境対策課 環境保全係 Tel(67) 3176

狩猟免許試験と講習会についてのお知らせ

狩猟免許の申請について

1 狩猟免許の種類

- 網猟免許：網 ○わな猟免許：わな ○第一種銃猟免許：装薬銃（ライフル銃、散弾銃、空気銃）
- 第二種銃猟免許：空気銃（圧縮ガスを使用するものも含む）

2 狩猟免許申請に必要なもの

- ・狩猟免許申請書 1部（免許の種類毎に必要なです）※村農政課窓口を設置しております
※本年度の様式にて申請ください
- ・熊本県収入証紙 5,200円（新規）※申請毎に必要な、3,900円（すでに他の種別の免許を所持の場合）
- ・返信用封筒 1通 84円切手を貼り、住所、氏名を記載したもの ※受験票送付に使用
- ・医師の診断書（指定医や専門医の規定なし）または銃の所持許可証の写し 1部
- ・写真 1枚（6カ月以内に撮影）縦3cm 横2.4cm

3 受験資格、新型コロナウイルス感染拡大防止対策

熊本県ホームページ https://www.pref.kumamoto.jp/kiji_27451.html をご確認ください



熊本県HP

4 試験日程・会場など

区分	実施日	書類提出締切日	実施場所
第4回狩猟免許試験	令和2年9月26日(土)	令和2年9月10日(木)	宇城市総合庁舎 大会議室
	令和2年9月27日(日)		
第5回狩猟免許試験	令和2年12月6日(日)	令和2年11月20日(金)	県庁本館 地下大会議室
第6回狩猟免許試験	令和3年1月24日(日)	令和3年1月8日(金)	県庁本館 地下大会議室

(1) 受付：午前8時20分～8時50分 ※遅刻された場合は受験できません

(2) 試験開始：午前9時

(3) 必要なもの：受験票、筆記用具、マスク（各自で準備）

※第4回試験（宇城）の狩猟免許試験は、いずれかの一日とします。なお、新型コロナ対策のため人数調整をおこなう場合があります、第一希望の日とならないことがありますので、ご了承のうえ申請ください。

熊本県猟友会主催の狩猟免許初心者講習会について

（一社）熊本県猟友会では、狩猟試験前に初心者講習会を開催しています。

講習会の申し込みは予約制（電話受付のみ、平日午前8時30分から午後5時）で人数制限があります。

受講料については、初心者は1種目につき10,000円（税抜）、猟友会会員は1種目につき8,000円（税抜）、2種目以上受講につき1種目5,000円（税抜）加算されます。

詳細については、熊本県猟友会（TEL096（365）6661）まで各自お問い合わせ、お申し込みください。

※新型コロナウイルス感染拡大に伴い、講習会を中止または会場日程などを変更する場合があります。

なお、講習会受講にはマスク着用（各自準備）が義務づけられます。

講習会	知識（全種目）	技能（網、わな、第二種）	技能（第一種）	実施場所
第4回		令和2年9月15日(火)	令和2年9月22日(火)	熊本市流通情報会館
第5回		令和2年11月25日(水)	令和2年12月4日(金)	熊本市流通情報会館
第6回		令和3年1月14日(木)	令和3年1月22日(金)	熊本市流通情報会館

(1) 受付：午前9時～9時20分 ※遅刻された場合は受験できません

(2) 試験開始：午前9時30分

(3) 必要なもの：筆記用具、マスク（各自で準備）

※網・わな・第二種銃猟については、知識・技能講習が1日間で受講終了です。

第一種銃猟については、知識講習1日、技能講習1日計2日間で受講終了となります。

※受験申請手続きを済ませられた後に講習会へご参加ください。

申請をご希望の人は、役場 農政課 林務整備係 TEL(67) 2706 までお問い合わせください。



POLICE Information

秋の全国交通安全運動の実施について

「令和2年秋の全国交通安全運動」が実施されます。

1 運動の目的

本運動は、広く県民に交通安全思想の普及・浸透を図り、交通ルールの遵守と正しい交通マナーの実践を習慣付けるとともに、県民自身による道路交通環境の改善に向けた取組を推進することにより、交通事故防止の徹底を図ることを目的とします。

2 期間

令和2年9月21日(月)から9月30日(水)までの10日間

3 期間中の主な行事

- ・交通事故死ゼロを目指す日 9月30日(水)

4 運動重点

- (1) 子どもをはじめとする歩行者の安全と自転車の安全利用の確保
- (2) 高齢運転者などへの安全運転の励行
- (3) 夕暮れ時と夜間の交通事故防止と飲酒運転などの危険運転の防止



〈問い合わせ〉高森警察署 TEL0967 (62) 0110

なんでも南部分署

台風対策について

日本にやってくる台風は夏から秋にかけて最も多く発生しています。そこで今回は台風接近時の対策についてお伝えします。

台風が接近してから屋外に出るのは非常に危険なことです。しかし毎回のようにあるのが、台風で雨風がひどいなか、雨漏りなどのために屋根に上り作業をし、屋根から転落するなどの事故が多くなっています。台風対策は気象情報をあらかじめ確認し、台風が来る前に対策をとっておいてください。また、台風が上陸している時は、屋外に出ないようにしましょう。

○家の外の備え

- ・窓や雨戸はしっかりカギをかけ、必要ならば外から板を打ち付けて補強する。
- ・風で飛ばされそうなごみ箱などは固定しておく。
- ・テレビアンテナはステーワイヤーや支柱を確認し、早めに補強しておく。
- ・側溝や排水口は掃除をして水はけを良くしておく。
- ・樹木などには、支柱を立て倒れないようにする。



○非常用バッグの 中身を確認しよう!

最近、大規模な自然災害が多くなるなか、重要視されているのが非常時に必要なものを入れておく非常用バッグです。そのバッグに入れておくよいものを紹介します。



- (1) 飲料水、非常食
- (2) 懐中電灯、ラジオ
- (3) 現金、通帳や身分証のコピー
- (4) 着替え(下着など。特に圧縮袋に入れておくことよい。)
- (5) 筆記用具、はさみ、カッターナイフ、ライター、歯ブラシ
- (6) タオル、トイレトペーパー、ポリ袋、ウェットティッシュ
- (7) 軍手(皮手袋なども役に立つ)、雨合羽、ガムテープ、(冬場はカイロなど)
- (8) レジャーシート(避難先の場所の確保のため)
- (9) 救急セット(消毒液、ばんそうこう、三角巾、ガーゼ、包帯、薬など)
- (10) 感染対策用セット(マスク、消毒用アルコール、体温計)

- 家の中の備え
- ・雨戸を下ろしたり、ガラスの飛散を防ぐために窓にテープを貼る。
- ・外からの飛来物の飛び込みに備えてカーテンやブラインドを下ろしておく。
- ・学校や公民館など、避難場所として指定されている場所への避難経路を確認する。
- ・非常食や断水時に備えての生活用水を確保しておく。

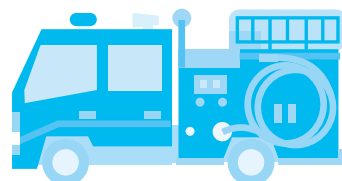

〈問い合わせ〉阿蘇広域行政事務組合 消防本部 南部分署 TEL(62)9034 火事・救急 119

みなみあそ観光局便り



南阿蘇村民からヒアリングを行い、東海大学のエコツーリズム研究室により「南阿蘇版フェノロジーカレンダー」が作成されました。

「フェノロジーカレンダー」とは地域の自然と人の営みを表した生活季節暦のことで、自然・食・祭り・農作物など幅広い分野の地域の「たからもの」(魅力ある地域資源)を1枚の紙にまとめ、季節ごとの地域の様子を横断的に見ることができるようにしたものです。今後も皆様から南阿蘇の「たからもの」についてご意見をいただきながら、改訂していきます。

南阿蘇村民の皆様へ、一家に一枚ぜひお持ちいただけますように、各種団体や学校を経由してお配りするほか、ご希望の人にはみなみあそ観光局(道の駅あそ望の郷くぎの内)にて無料でお配りしております。お気軽にお声がけくださいませ。

〈問い合わせ〉

みなみあそ観光局 久保

南阿蘇村久石2807 TEL(67)2222 定休日:年中無休 営業時間:午前9時~午後5時

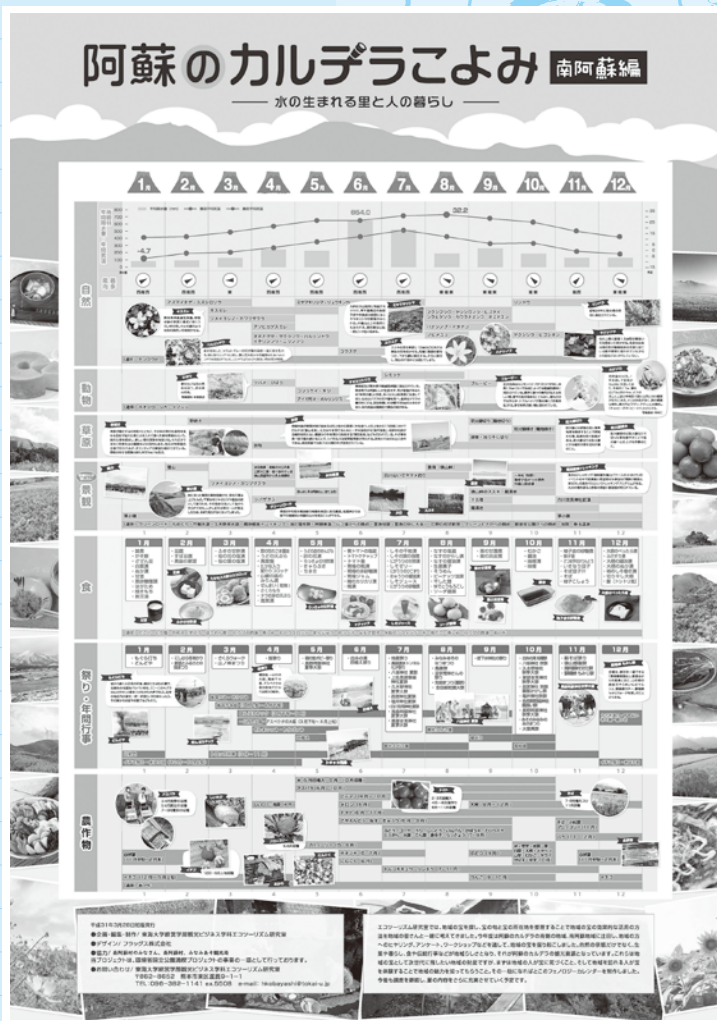

南阿蘇村子育て支援センター わくわくひろば



TEL(62)9867

子育て支援センター「わくわくひろば」は、乳幼児から就学前のお子さんとお保護者が一緒に遊べる、親子の交流や育児の情報交換の場です。毎月楽しい行事などを行っております。お気軽にお越しください。

■開設日時 毎週月~金曜日 午前10時~午後3時

■場所 白水体育館(豊の間、ロビー)
大字吉田1700番地1

9月行事予定(午前10時30分から)

- 3日(木) うんどうあそび
- 10日(木) 体育館使用の為閉所
- 14日(月) 大きくなあれ(身体測定)
- 17日(木) ぶどう狩り
- 24日(木) 「子どもの心を育む絵本講座」(移動図書館)
- 25日(金) 体育館使用の為閉所
- 30日(水) 8月・9月生まれのお誕生会

〈お知らせ〉

※新型コロナウイルス感染症拡大予防のため、開所日時の変更、中止の可能性があります。村ホームページ、またはわくわくひろばTEL(62)9867にてご確認ください。



南阿蘇村商工会

復興支援Tシャツ事業の開始について

この度、村商工会青年部の復興支援Tシャツ第2弾として、「MINAMIASO VILLAGE」Tシャツを作成しました。

第1弾は、熊本地震が発生した平成28年に作成し、熊本地震からの復旧復興を目指し、村が一丸となるためのユニフォームとして販売を実施し、販売した利益の一部を村に寄贈しました。今回は、熊本豪雨によって大きな被害を受けた地域の復興支

援を目的とし、カラーバリエーションを増やして販売を実施します。

販売価格は1枚2千円で、1枚につき5百円が義援金として寄贈されます。

7月には、村商工会青年部員が四度にわたって、災害ボランティアに参加しています。熊本地震の際には、本当にたくさんの方々に支えていただきました。今回は、コロナ禍で厳しい状況でもありますが、県内の商工会青年部が一丸となって、この災害を乗り越えていけるように頑張ります！



災害に便乗した悪質な勧誘・商法に注意！

県内で大規模な豪雨災害が発生しました。この災害の混乱に便乗した悪質な勧誘や商法が横行することが予想されますので、ご注意ください。

新型コロナウイルスに便乗した悪質商法の続報です！

■受給資格がない人に持続化給付金の不正受給を持ちかける手口に気をつけてください。

・友人から「サラリーマンでも持続化給付金が受け取れる」と不審な誘いを受けた。

・友人から「自営していることとして申請すれば持続化給付金がもらえる」と誘われた。

■消費者への対応アドバイス

受給資格がない人に持続化給付金の不正受給を持ちかける誘いには絶対に乗らないでください。事業をおこなっておらず受給資格がないサラリーマンや学生、無職の人が、事業者と偽って申請することは犯罪行為（詐欺罪）にあたります。誘いに乗った消費者自身も罪に問われる可能性が高いです。友人や知人、SNSを通じての誘いもきっぱり断りましょう。

■修理に関するトラブル

見知らぬ業者が家を訪問し、「後日、行政からの補助金が出るため、自己資金なしで修理ができる」と事実と異なる勧誘をおこなう。

■義援金（寄付）に関するトラブル

突然、家を訪問し、被災者への義援金（寄付金）と称してしつこく、お金を求め、断ってもなかなか帰ろうとしない。

■消費者への対応アドバイス

・一人で即決しない。契約や支払い前に家族などと十分に検討しましょう。
・恐怖を感じる「帰ってくれない」「不審な車両や人を見かけた」時などは、すぐに警察に連絡する。
・様々な情報が出回るため、公的機関に真偽を確認する。



南阿蘇ふるさと体験塾」のお知らせ (参加追加募集)

クラブ南阿蘇では、8月から3回に分けて、南阿蘇を巡る体験ツアーを実施しております。知っているようでよく知らないふるさとのこと。草千里や水源、そして震災遺構を巡りながら、ふるさとを再発見してみませんか。

- 第1回 8月30日(日) 火山博物館・古坊中・草千里など *申し込み終了
- 第2回 9月26日(土) グリーンロード展望所・震災遺構など *9月11日(金)まで申し込み受付
- 第3回 11月7日(土) 南阿蘇の水源めぐり・南鉄乗車体験など *10月23日(金)まで申し込み受付

対象者：南阿蘇村に在住の小学5年生と6年生
 定員：各回40人(先着順)

※保護者の参加希望もあれば相談してください(席に余裕があれば可)

参加料：各回1人500円 ※小雨決行(悪天候でない限り実施いたします)

集合場所と時間：久木野総合センターに午前8時集合(午後4時30分久木野総合センター解散予定)

詳細は、クラブ南阿蘇HPお知らせ欄またはクラブ事務局までお問合せください。各小学校にもチラシ掲示有
 お申込みは、クラブ南阿蘇事務局まで(電話・FAX・メール)。クラブ南阿蘇HPからもお申込みできます。



パソコン教室 ~9月無料見学&説明会およびお試しコース参加募集! ~

文化の秋! 新しいことを始めたいシニアの皆さまへ

超初心者&シニア専門 65歳からはじめる パソコン教室



《楽しいよ!》



新規受講生募集!

期間限定! 手軽なお試しコース!

月2回 3,960円(税込)~



70歳以上の方も大歓迎!
 このような方を
 お待ちしています♪

無料見学&説明会 少人数 完全ご予約制

優しく
 お手伝い
 します♪

- ・電源も入れたことない
- ・家にいてもつまらない
- ・覚えが悪くて迷惑かけそう
- ・家族だとケンカになる
- ・ちゃんと基本からやりたい
- ・使えるが復習のため続けたい
- ・脳トレに何かしたい

【日程】 9月11日(金)、25日(金)

①10:45~ ②11:45~ ③12:45~ ④14:45~

【場所】 長陽中央公民館にて ※ご都合が合わない方はお気軽にご相談ください

同じことを100回聞かれても笑顔でお答えします!

パソコン教室 なごみ
 クラブ南阿蘇教室 (旧あおぞら)

TEL.070-8426-6769

(担当直通電話にて受付 9:30~18:30 日・月休校)

むらびと芸術館

肥後狂句(阿蘇御神火会)

もう良かる 焼き芋の脈取って見る
ラストスパート 問題集は丸暗記
その手は食わん 妻が笑うと何かある
泣きどころ 田植えするのにな水が来ん
泣きどころ 医者の見立ては歳の所為
朝っ八から 響めつ面の愚痴
やおいかん 嬢は騙せん請求書
当面は 制癌剤で落ちつかそ
バトンタッチ 土日はパパが台所
お先真っ暗 行くな来るなてあがったり
バトンタッチ そろそろ上司交代だ
朝っ八から 田植準備で大わらわ

俳句(火の国俳句会)

おいてやす芋の煮付けのお番菜
蚊遣火の灰渦巻いて更けにけり
叩く人撫でて行く人西瓜かな
梅雨出水沈みし草木身に迫りをり
一周りしてホバリング鬼やんま
身を細くして濡れそぼつ梅雨の鳥

兼題(新涼・秋めく・残暑)
秋めいて木の葉に紅の僅かなり
今日もまたのんべんだらり残暑かな
新涼や麓にでんとワイナリー
大輪の花咲きくずれ秋めきぬ
田を廻る背に残暑受け風を受け
猫もだらりと木陰にのびて残暑

後藤 愛子

松山キヨ子

桐原 白酔

佐藤多可雄

大塚ほたる

倉石 晴代

菊池 蘇水

中島 敬吾

松嶋よう子

古澤 咲子

藤本 一心

藤本じゅん子

松嶋よう子

藤本 一心

中島 敬吾

藤本じゅん子

古澤 咲子

菊池 蘇水

俳句

蝸の夜々に深まる余情かな
花茗荷初老の気品漂よわす

渡邊ヨシ子

短歌

気が付けば葉月となりて早や十日
盆の支度に追はれぬる日々

渡邊ヨシ子



皆さんの作品も掲載します

「広報 みなみあそ」では、団体加盟の作品の他、村民の皆さんの作品をお待ちしています。俳句や短歌、イラストなど、どしどしお寄せください!

〈提出日〉毎月5日締め切り

〈宛先〉〒869-1404 南阿蘇村大字河陽1705-1 南阿蘇村役場 政策企画課企画係

〈Eメールアドレス〉skikaku@vill.minamiaso.lg.jp

〈お問い合わせ〉政策企画課企画係 TEL (67) 2230

※作品を提出される際は、必ず「お名前」「連絡先」をご記入ください。

長陽歩行浴温泉センターの開館に関するお知らせ

開館日／月、火、水、金、土曜日 ※火曜日のみ、12:30開館となります。

開館時間／10:00～17:00 ※開館時間のうち12時～12時30分、14時30分～15時は換気・消毒作業のため利用できません。

休館日／毎週木曜日、日曜日、第2水曜日

●以下の症状がみられる場合は施設のご利用は出来ません。

- ・風邪の症状(くしゃみや咳が出る)がある
- ・強いだるさ(倦怠感)や息苦しさがある
- ・咳、痰、胸部不快感がある
- ・同居家族や身近な知人に感染が疑われる者・発熱者がいる
- ・検温実施の際、37.0℃以上の発熱がある
- ・味覚障害の症状がある
- ・過去14日以内に、政府から入国制限、入国後の観察期間を必要と発表されている国・地域への渡航、並びに当該在住者との濃厚接触がある

●熊本県外に行った、熊本県外の人と接触した人は2週間、利用をご遠慮ください。

●以下に該当する、感染による重症化を引き起こしうる疾病がある場合は医師に確認のもと、ご利用ください。

- ・糖尿病、心不全、呼吸器疾患(COPD等)の基礎疾患がある
- ・人工透析を受けている
- ・免疫抑制剤や抗がん剤等を用いている

※開館や利用におきましては、感染状況により変更となる場合があります。ご不明な点は、下記までお問い合わせください。

〈問い合わせ〉長陽歩行浴温泉センター TEL(65) 5077

利用者の読みたい本に少しでもお応えできるよう、リクエストや予約、県立図書館からの借用業務も行っています。
(要望にお応えできない本もありますので、ご了承ください。)

皆様のご利用お待ちしております。



庁舎の時間外口に時間外返却箱を設置しています。土日・祝日などの返却時にご利用ください。

推薦図書紹介

少年と犬

文藝春秋【出版】
馳 星周【著者】



傷つき、悩み、惑う人びとに寄り添っていたのは、一匹の犬だった。2011年、東北の震災で職を失い日々の生活に疲れていた若者が多聞と名のついた野良犬と出会い物語が始まる。
犬を愛するすべての人に捧げる感涙作!

新刊図書紹介

■一般

一人称単数 村上 春樹【著】
文藝春秋【出版】

破局 遠野 遥【著】
河出書房新社【出版】

俺の残機を投下します 山田 悠介【著】
河出書房新社【出版】

■児童書

ねぐせのしくみ ヨシタケ シンスケ【著】
ブロンズ新社【出版】

おばけちゃんだってこわいんです しばなお【著】
アルファポリス【出版】

あなたがいてくれたから コビ・ヤマダ【著】
パイ・インターナショナル【出版】

* 公民館図書室は、旧長陽庁舎のとなりにあります。開室時間は月曜日から金曜日の午前9時から午後5時までです。
皆さまのご利用をお待ちいたしております。 お問い合わせ: 教育委員会 TEL: (67) 1602

- おめでとうございます (敬称略)
- 夫園木 達也 (立野駅)
 - 妻佐藤 瞳 (立野駅)
 - 夫野口 敦史 (喜多)
 - 妻上田 優里 (菊陽町)
- こんにちは赤ちゃん (敬称略)
- 緒方 絢飛くん (貴志・優希・下野)
 - 立野 綴ちゃん (高大・瑠蘭・下野)
 - 後藤 蒼くん (康希・愛・下野)
 - 西本 優叶くん (昭吾・亜里沙・黒川)
 - 西本 愛叶くん (昭吾・亜里沙・黒川)
 - 山戸 葵月くん (将大・香葉美・中松三)
- おこやみ (敬称略)
- 山田 茂樹 73歳 (本人・栃木)
 - 山田 正満 87歳 (本人・喜多)
 - 古庄 ミエ 101歳 (徳・第五駐在)
 - 今村梅治郎 89歳 (本人・喜多)
 - 中尾トリ子 91歳 (正秀・立野)
 - 加藤ミツ子 91歳 (本人・白川)
 - 桐原 唯典 84歳 (本人・第二駐在)
 - 長野 次郎 91歳 (本人・長野)
 - 甲斐 勝利 82歳 (本人・第一駐在)
 - 田上 政則 85歳 (本人・両併二)
 - 笠 ヨミ子 90歳 (秀孝・両併三)
- ※ 戸籍届出時の住民登録に基づき記載しております。(同日転入の場合は除く)

社協告知板 (敬称略)

次の方から南阿蘇村社会福祉協議会に寄付をいただきました。
香典返し

- 竹原 由守・下野 (亡母・竹原イツコ)
- 古澤 博昭・第四駐在 (亡母・古澤ハマ子)
- 市原 松子・長野 (亡夫・市原宣雄)
- 大津リツ子・第四駐在 (亡夫・大津晴男)
- 古庄 徳・第五駐在 (亡母・古庄ミエ)
- 今村サヨ子・喜多 (亡夫・今村梅治郎)
- 高宮 幸生・中松一 (亡叔父・高宮包)
- 桐原 妙子・第二駐在 (亡夫・桐原唯典)
- 大塚 茂信・中松三 (亡弟・大塚末長)

9 SEPTEMBER 2020 南阿蘇カレンダー

日	月	火	水	木	金	土
8/30 + 馬原内科医院 高森町高森 0967(62)0646	8/31	1 可燃ごみ 白水 久木野	2 ビン・缶類 白水・長陽	3 7カ月児健診 (白水保健センター) うんどうあそび (わくわくひろば) 可燃ごみ 長陽 ビン・缶類 久木野	4 可燃ごみ 白水・久木野	5
6 集団健診 【特定健診等】 + 渡邊内科 南阿蘇村河陰 0967(67)1777	7 集団健診 【特定健診等】 可燃ごみ 長陽	8 集団健診 【特定健診等】 可燃ごみ 白水 久木野	9 集団健診 【特定健診等】 えほんのくに 移動図書館 16:00~17:00 (陽の丘仮設) 新聞・雑誌・ダンボール 白水・長陽	10 集団健診 【特定健診等】 閉所 (わくわくひろば) えほんのくに 移動図書館 9:30~10:30 (ふらここ) 可燃ごみ 長陽 新聞・雑誌・ダンボール 久木野	11 可燃ごみ 白水・久木野	12
13 + 渡邊総合内科クリニック 高森町高森 0967(65)2201	14 おおきくなあれ (わくわくひろば) 可燃ごみ 長陽	15 育児相談 (南阿蘇村役場 健康推進課) 可燃ごみ 白水 久木野	16 廃食油回収日 ビン・缶類 白水・長陽	17 歯つびい健診 (白水保健センター) ぶどう狩り (わくわくひろば) 可燃ごみ 長陽 ビン・缶類 久木野	18 可燃ごみ 白水・久木野	19
20 + 阿蘇立野病院 南阿蘇村立野 0967(68)0111	21 + 藤本医院 南阿蘇村中松 0967(67)0020 可燃ごみ 長陽	22 + 南郷谷リハビリテーション クリニック 高森町高森 0967(62)3351 可燃ごみ 白水 久木野 不燃ごみ 長陽	23 人権相談所開設 (白水保健センター 会議室) えほんのくに 移動図書館 16:00~17:00 (学童) ペットボトル 白水・長陽 不燃ごみ 久木野	24 3歳児健診 (白水保健センター) えほんのくに 移動図書館 9:30~10:30 (わくわくひろば=白水体育館) 可燃ごみ 長陽 不燃ごみ 白水 ペットボトル 久木野	25 閉所 (わくわくひろば) 可燃ごみ 白水・久木野	26
27 + 平田医院 高森町高森 0967(62)0216	28 村民民税(第3期) 国民健康保険税(第3期) 口座振替日 可燃ごみ 長陽	29 可燃ごみ 白水 久木野	30 村民民税(第3期) 国民健康保険税(第3期) 納付期限日 8月・9月生まれの お誕生会 (わくわくひろば) 布類 白水・長陽	10/1	10/2	10/3

えほんのくには、新型コロナウイルス感染症の状況により急な変更の可能性があります。



「無知の知」を求めて

「学ぶことは本当に楽しい」と笑顔で話される言葉がとても印象的な工藤直行さん(両併二)。

工藤さんは23年前に放送大学に入学されてから、昨年に六度目の卒業をされるまで、文系から理系まで幅広く学び名譽学生の称号を放送大学学長から授与されました。放送大学大学院に再入学をされるなど現在までの長期間にわたり意欲的に学習を続けられています。

また、地元の両併小学校児童の通学時には、一緒に歩く見守り活動をされています。この活動は自身が4年前に大病にかかられた際に、児童からの励ましの手紙に支えられたこ

くどう なおゆき 工藤 直行さん(両併二)

とに対する感謝の気持ちから続けられている活動で、今年度で両併小学校が閉校することが大変寂しいと話されます。その他にも、修学旅行生の受け入れなどの民泊の活動や南郷檜の発掘(発見)活動、災害ボランティア活動などの幅広い活動をされています。

工藤さんのあらゆる分野の知識や経験に対する欲求は、自身の話される「無知の知」という言葉からのもので、自ら「無知の知」とは、自らの無知を自認しているという意味合い(諸説あり)であり、だからこそ工藤さんの多方面での活動や学習意欲に繋がるのでしよう。

「無知の知」を求める工藤さんの活動はこれからも続いていきます。

今月の一枚

南国の風景



南阿蘇村河陰の第5駐在区、加々山定雄様所有の敷地内にあるバナナの木です。今後も南国のような厳しい残暑がまだまだ続きます。皆さまも熱中症などにはお気を付けてください。

Happy Birthday

お誕生日おめでとう 3さい

H29年
9月3日
生まれ

みんな、だーいすき!

みやた ゆきな
宮田 幸奈ちゃん(女)
両併一
保護者/敬蔵さん・加奈さん

H29年
9月11日
生まれ

じいじ、ばあば
いつもありがとう♡

いわた かえ
岩本 佳笑ちゃん(女)
中松三
保護者/真一さん・純子さん

3歳の誕生日を迎えるお子さんを募集します

■応募方法 誕生月の前月5日(5日が休日の場合は5日以降直近の平日)までに、写真・一言コメント・お子さんの氏名と生年月日・保護者の氏名・連絡先を添えて役場政策企画課企画係までお申し込みください。

【お問い合わせ】政策企画課企画係 Tel (67) 2230

編集後記

▶念願のJR豊肥本線全線開通。新型コロナウイルス感染症が流行している時期ではありましたが、南阿蘇村として精一杯の歓迎ができたと思います。▶立野駅から歩いてすぐの我が家では、地震前には毎日のように列車の汽笛の音と構内アナウンスの音が聞こえていました。久しぶりに聞いたその音は大変懐かしもあり、南阿蘇村の復興をまた一つ感じた瞬間でもありました。▶表紙の写真は、今回の全線開通のためにお世話になった関係各位へのお礼のために村で設置した看板を列車と一緒に写したものです。多くの支援をいただきながら南阿蘇村は復興の歩みを進めていきます。 ㊤

人口

南阿蘇村	男	5,026 (-5)
	女	5,366 (+1)
	計	10,392 (-4)
	世帯数	4,600 (+6)

令和2年8月3日現在
(前月比)