

後期高齢者医療加入者へ

～「後期高齢者医療被保険者証（保険証）」更新のお知らせ～



現在お持ちの保険証（薄青色）の有効期限は、令和5年7月31日（月）までとなっています。

新しい保険証（クリーム色）は、7月中に簡易書留などで郵送いたしますので、令和5年8月1日（火）からは新しい保険証（クリーム色）をお使いください。

新しい保険証（クリーム色）に記載してある自己負担割合は、令和5年度の住民税課税標準額をもとに判定しています。

なお、現在お持ちの保険証（薄青色）は、令和5年8月1日（火）以降に、健康推進課 医療保険係へ返却されるか、ご自身で破棄していただきますようお願いいたします。

自己負担割合	要件
3 割	同一世帯の後期高齢者医療加入者のうち、住民税課税標準額が145万円以上の人がいる世帯の加入者
2 割	同一世帯の後期高齢者医療加入者のうち、住民税課税標準額が28万円以上の人が出て、 <ul style="list-style-type: none">被保険者が1人の場合、「年金収入＋その他の合計所得金額」の合計が200万円以上ある人または被保険者が2人以上いる場合、「年金収入＋その他の合計所得金額」の合計が320万円以上ある人
1 割	上記条件に該当しない世帯の加入者

※新しい保険証の裏面に臓器提供の意思表示欄がありますので、臓器提供の意思表示をする際は、ボールペンで記入してください。なお、個人情報保護のためのシールを担当窓口にて用意していますので、詳しくは健康推進課 医療保険係へお問合せください。

保険証の色は毎年変更されます

令和4年10月1日～
令和5年7月31日
の保険証

薄青色



令和5年8月1日～
令和6年7月31日
の保険証

クリーム色

「後期高齢者医療限度額適用・標準負担額減額認定証」および「後期高齢者医療限度額適用認定証」の更新の手続きなどのお知らせ

■現在「限度額適用・標準負担額減額認定証」（薄青色）・「限度額適用認定証」（桃色）をお持ちの人

令和5年7月31日（月）で有効期限が切れますので、新しい「限度額適用・標準負担額減額認定証」（クリーム色）または「限度額適用認定証」（桃色）を7月中に郵送します。8月1日（火）からご使用ください。

■新しく申請が必要な人

所得区分が低所得者Ⅰ・Ⅱの人および現役並み所得者Ⅰ・Ⅱの人で、「限度額適用・標準負担額減額認定証」（以下「減額証」という）または「限度額適用認定証」（以下「限度証」という）をお持ちでない人は、外来および入院で受診される際に利用できますので、役場健康推進課に申請してください。

【申請に必要なもの】

後期高齢者医療被保険者証、本人確認書類

■入院・外来時の自己負担限度額および入院時の食事代

負担割合	負担区分	外来 (個人単位)	外来+入院 (世帯単位)	入院時の食事代 (1食あたり)	「減額証」 「限度証」 発行の有無
3割	現役並み所得者Ⅲ (住民税課税所得 690万円以上の人)	252,600円 + (総医療費 - 842,000円) × 1% <4回目以降140,100円> (※1)		460円 指定難病患者の人 などは260円の 場合もあります	発行なし 申請不要
	現役並み所得者Ⅱ (住民税課税所得 380万円以上の人)	167,400円 + (総医療費 - 558,000円) × 1% <4回目以降93,000円> (※1)			発行あり 申請が必要
	現役並み所得者Ⅰ (住民税課税所得 145万円以上の人)	80,100円 + (総医療費 - 267,000円) × 1% <4回目以降44,400円> (※1)			発行あり 申請が必要
2割	一般Ⅱ (令和4年10月から)	18,000円 (年間上限14.4万円) または (6,000円 + (医療費 - 30,000円) × 10%) の低い方を適用	57,600円 <4回目以降44,400円> (※1)		発行なし 申請不要
	一般Ⅰ	18,000円 (年間上限14.4万円)			
1割	低所得者Ⅱ (※2)	8,000円	24,600円	過去12カ月で90日 までの入院 210円 過去12カ月で91日目 からの入院 160円	発行あり 申請が必要
	低所得者Ⅰ (※3)	8,000円	15,000円	100円	発行あり 申請が必要

◎入院時の食事代について、療養病床に入院する場合は金額が異なりますので、入院時に医療機関にお尋ねください。

(※1) 過去12カ月以内に外来+入院の限度額を超えた月が4回以上あった場合、〈 〉内の金額となります。

(※2) 低所得者Ⅱとは、世帯の全員が住民税非課税の人(低所得者Ⅰ以外の人)。

(※3) 低所得者Ⅰとは、世帯の全員が住民税非課税かつ世帯全員の所得が0円の人

(年金の公的年金等控除額を80万円、給与所得は所得金額調整控除前の金額から10万円を控除して計算)。

〈問い合わせ〉健康推進課 医療保険係 TEL0967 (67) 2704

国民健康保険の「被保険者証」 「限度額適用・標準負担額減額認定証」の 更新時期です

被 保 険 者 証

村の国民健康保険の被保険者証（保険証）は、最大1年ごとの更新で、毎年7月31日までが有効期限となっています。8月1日（火）から使用する保険証を7月中旬に簡易書留郵便で郵送しますので、枚数や氏名などをご確認ください。

有効期限は令和6年7月31日となりますが、有効期限内に高齢受給者証の対象になる人（70歳到達）や、後期高齢者医療制度に移行する人（75歳到達）は、有効期限が異なる場合がありますのでご注意ください。

社会保険などに加入した場合に、保険が自動で切り替わることはありません。

既に社会保険などに加入した人の被保険者証が届いた場合、速やかに国民健康保険の資格喪失手続きをおこなってください。

有効期限切れの被保険者証（保険証）につきましては、8月1日（火）以降に役場健康推進課へご返却いただくか、個人情報に十分に注意し、各自で破棄していただいても構いません。

限度額適用・標準負担額減額認定証

■限度額適用・標準負担額減額認定証とは

事前に申請したうえで、医療機関の窓口で認定証を提示すると、医療機関・診療科ごとの医療費の支払いが高額療養費の自己負担限度額までとなるため、医療機関窓口で多額の現金を支払う必要がなくなります（入院時の食事代・室料などは含まれません）。

さらに、住民税非課税世帯の人は、入院時の食事代が減額になります。

■対象となる人

- ・70歳未満の人
- ・70歳から74歳の住民税非課税世帯の人
- ・70歳から74歳の現役並み所得者（窓口負担3割）のうち、課税所得が690万円未満の人

※国民健康保険税の滞納がある人、収入の確定申告をしていない人は認定証の発行ができないことがあります。

■申請に必要なもの

- ・国民健康保険証
- ・本人確認書（運転免許証、マイナンバーカードなど）

■限度額適用・標準負担額減額認定証の有効期限について

「国民健康保険限度額適用認定証」および「国民健康保険限度額適用・標準負担額減額認定証」の有効期限は、毎年7月31日までとなっています。

8月1日以降も必要な人は再度申請をしてください。

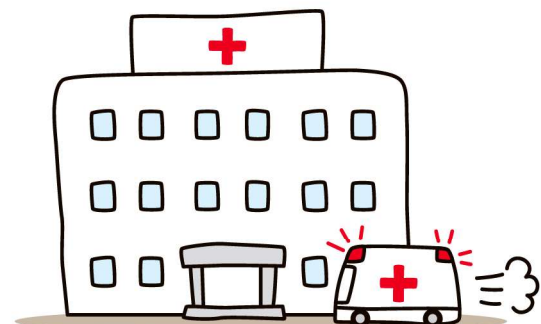

南阿蘇中学校体育大会開催



5月21日に南阿蘇中学校で体育大会が開催されました。今回は、「輝笑転結 ～青春の汗とともに～ #246人の物語」という大会スローガンのもと全校生徒246人がグラウンドを駆け回りました。競技は非常に白熱し、各団ともに一進一退の攻防を繰り広げ、最終的には赤団の優勝で幕を閉じました。



①(左から)赤団団長宮本樹さん、黄団団長三森滉大さん、青団団長芹口翔梧さんによる選手宣誓 ②全校男子による伝統のソーラン節 ③素敵な笑顔と演技で観客を魅了した全校女子によるダンス ④今年の団対抗リレーは接戦！チームで団結して走り切りました ⑤生徒による全校応援。スローガンのとおり全校生徒が輝いていました

消防団入退団式・放水競技大会



6月4日に村消防団入退団式・放水競技大会が白水小学校体育館・白水保健センター駐車場でおこなわれました。

入退団式では、退団者39名、新幹部8名、新入団者11名に辞令が手渡されました。

退団者を代表して佐藤順一第9分団長が、「消防団は地域になくてはならない存在です。今後、行政と地区とのつながりをより一層強くしながら、村民の生命・財産を守るためご活躍されますようお願いいたします」と述べられていました。

新入団員宣誓では、第9分団に入団した山内康稔さん(第八駐在)が消防団員としての宣誓を力強くおこないました。

式終了後は放水競技大会がおこなわれ、分団ごとに練習の成果を発揮し、見事な連携と放水作業を競い合いました。

放水競技大会結果

優勝	第3分団(両併)
準優勝	第5分団(中松)
三位	第16分団(立野)



4/28 南阿蘇村スポーツ推進委員 委嘱状交付式



4月28日に南阿蘇村スポーツ推進委員の委嘱状交付式をおこない、新会長に中尾博昭さん(赤瀬)、新しく古澤麻衣さん(第八駐在)が加入され、19人に委嘱状が交付されました。任期は令和5年4月1日~令和8年3月31日までの3年間です。

スポーツ推進委員の皆さんは、球技大会やニュースポーツ大会など村内のスポーツに関する行事の運営や、住民のスポーツ振興・促進のために活動をおこなっていきます。

5/17 第1回南阿蘇学講座



5月17日にLOOPみなみあそで南阿蘇学講座が開催されました。1回目の講座では「阿蘇山」をテーマとして講師の京大火山研究センター大倉敬宏所長に説明いただき、初心者でもわかりやすい内容であったこともあり、活発に質問が出ていました。

また参加者からは「以前から地元のことをもっと学びたいと思っていた。良い機会となった。」との声が聞かれました。

本講座は図書室が企画しており、村民であれば対象を限定せず南阿蘇村を横断的に学ぶ全9回のプログラムとなっています。

5/19 泥リンピック開催



5月19日に白水小学校5年生による泥リンピックが開催されました。これは米作りについて学習している総合的な学習の時間で、泥リンピックを通して自然に触れ合う機会としてほしいとの思いから実施されており、統合した白水小学校になってからは初めての取り組みです。

この日は泥だらけになりながら普段できない泥遊びを子どもたちは楽しんでいました。

また、5月25日には同じ場所で田植え体験もおこなわれ、自然と触れ合う貴重な機会となりました。

5/24 災害時の園児引き渡し訓練



5月24日にちょうよう保育園で災害時における園児引き渡し訓練を実施しました。これは、大規模地震や大雨・台風・積雪など緊急災害時に、園児を保護者へ迅速に引き渡すことが重要になることから毎年各保育園でおこなっている取り組みです。また、今年度は初めて南阿蘇西小学校と合同でおこないました。

当日は多くの保護者にご協力いただいたため、スムーズに訓練を実施することができ、災害時に備えることができました。

5/26 大規模災害発生時における施設使用に関する協定書締結



5月26日に高森警察署と「大規模災害発生時における施設使用に関する協定書」を締結しました。この協定により、高森警察署が大規模災害などで使用不能になった場合に、その代替機能施設として役場の一部(1F西会議室)を使用することになります。

6月15日には有事の際に備えて、機能を一部移動する訓練をおこないました。今後もあらゆる災害時に対応するべく、関係機関と連携を図ってまいります。

6/14 「ただのいなかじゃーなかよ。南阿蘇GO」運航開始



株式会社ソラシドエアが取り組む地域振興・機体活用プロジェクト「空恋」第33弾として、『ただのいなかじゃーなかよ。南阿蘇GO』が運航を開始しました。

そこで、プロジェクト特別機の運航開始を記念し、6月14日に熊本空港でセレモニーをおこない、ご搭乗いただいた皆さんに温泉入浴券や村の情報誌、搭乗証明書などの記念品を配付しました。

今後1年間、この特別機がソラシドエアの国内全就航路線を飛びまわり、村の魅力をPRします。

6/15 地域学校協働本部運営委員会を開催



6月15日にLOOPみなみあそで南阿蘇村地域学校協働本部運営委員13人に委嘱状交付式をおこない、本部運営委員会を開催しました。地域学校協働本部運営委員会では、地域と学校の連携・協働による「学校を核とした地域づくり」および「地域とともにある学校づくり」を推進するための協議・検討をおこなっています。

地域学校協働活動とは、子どもたちの成長を支え、地域を元気にする活動です。地域の方の支援により活動が進められていますので、皆様のご支援ご協力よろしくをお願いします。

6/16 ちょうよう保育園内消防大会



6月16日にちょうよう保育園で園内消防大会が開催されました。この行事は合併前の旧長陽村時代から続くもので、幼いころから火災予防に関する知識や消防の仕事を理解してもらうために実施しています。

当日は、保護者や消防本部、南部分署の消防職員も参加いただき、山室園長から園児に「幼年消防クラブ」の委嘱状が交付されました。また、通常点検やミニポンプ操法の実演もおこなわれ、大人顔向けの整然とした動きで保護者や職員たちに大きく成長した姿を見せてくれました。

くらしの告知板

Life Information

各課の電話番号 (市外局番0967)

■ 南阿蘇村代表 …………… (67)1111	■ 子育て支援課『みなっこ』 …… (67)2715
■ 総務課 …………… (67)1111	■ 税務課 …………… (67)2703
■ 政策企画課 …………… (67)2230	■ 会計課 …………… (67)2701
■ 産業観光課 …………… (67)1112	■ 水・環境課 …………… (67)3176
■ 議会事務局 …………… (67)1553	…………… (65)8121
■ 農政課 …………… (67)2706	■ 建設課 …………… (67)3178
■ 農業委員会事務局 …… (67)2707	■ 教育委員会事務局 …… (67)1602
■ 住民福祉課 …………… (67)2702	……………
■ 定住促進課 …………… (67)2705	南阿蘇村ホームページ
■ 健康推進課 …………… (67)2704	https://www.vill.minamiaso.lg.jp



村営住宅入居者の皆さんへ



次の住宅に入居中で、他の公営住宅への住み替えを希望する人は、随時ご相談ください。

なお、相談時点での住宅の空き状況によっては、ご希望に添えない場合がありますのでご了承ください。

- ・一本杉一号団地
- ・町後団地
- ・横町団地
- ・糴田団地
- ・城後団地
- ・田久保団地
- ・立野駅上団地
- ・下野団地
- ・新下野団地

■ 問い合わせ

定住促進課
Tel.0967 (67) 2705

村営住宅補充入居者を募集します



【募集団地】

(3LDK)		
長陽西部団地	1戸	令和元年築
下西原第1団地	1戸	平成30年築
室町団地	1戸	平成10年築
(3DK)		
高野台団地	5戸	平成12年築
長陽駅前団地	1戸	昭和57年築
下田駅前団地	1戸	昭和56年築
(2DK)		
立野団地	1戸	昭和52年築
(1LDK)		
長陽西部団地	1戸	令和元年築

※募集団地が変更される場合があります。最新の情報につきましては、村ホームページをご覧ください。

■ 申し込み資格

本村に住所または勤務場所がある人で、村営住宅の入居基準を満たす人(詳細は役場定住促進課にお問い合わせください)。

■ 申し込み期間

6月26日(月)から7月10日(月)の午前8時30分～午後5時(土日祝日を除く)

※申し込みされる人は直接、役場定住促進課にご来庁ください。

■ 申し込み・お問い合わせ先

定住促進課
Tel.0967 (67) 2705



村HP

熊本連携中枢都市圏地球温暖化対策協議会委員募集



熊本連携中枢都市圏における地球温暖化対策などについて意見を聞くための委員を募集します。

■ 任期

2年(選任日から令和7年3月31日まで)

■ 対象

熊本連携中枢都市圏内に居住、通勤または通学する18歳以上の人で、地球温暖化対策に関心があり、意見や提言ができる人

※熊本連携中枢都市圏：熊本市、山鹿市、菊池市、宇土市、宇城市、阿蘇市、合志市、美里町、玉東町、大津町、菊陽町、高森町、西原村、南阿蘇村、御船町、嘉島町、益城町、甲佐町、山都町

■ 定員

1人(書類・面接による選考)

■ 応募方法

7月3日(月)から8月4日(金)の間に、「温暖化対策について私達ができること」をテーマに800字程度にまとめ、住所、氏名、生年月日、性別、電話番号を記載のうえ、郵送または電子メール(datsutanso@city.kumamoto.lg.jp)で熊本市役所脱炭素戦略課まで提出(様式自由)。

詳しくは、熊本市ホームページまたは脱炭素戦略課まで。

Tel.096 (328) 2355

令和5年度阿蘇広域行政事務組合職員採用試験案内



【独自試験】

■ 第1次試験日

8月19日(土)

■ 第1次試験地

阿蘇広域行政事務組合
大阿蘇環境センター未来館

■ 受付期間

7月18日(火)から
8月4日(金)まで
(土・日曜日を除く)

■ 受付時間

午前8時30分～午後5時

■ 採用日

10月1日(日)

■試験区分など

- ・一般事務(4人程度)
- ・看護師(2人程度)

■受験資格

- ・一般事務(高等学校卒業程度)
昭和63年4月2日から平成17年4月1日までに生まれた人
- ・看護師
昭和48年4月2日以降に生まれた人で、看護師または准看護師の資格を有する人

※1次試験の合格者は、9月に2次試験を実施します

【共同試験】

■第1次試験日

9月17日(日)

■受付期間

7月24日(月)から
8月10日(木)まで
(土日祝日を除く)

■受付時間

午前8時30分～午後5時

■試験区分など

- ・消防(2人程度)

■受験資格

- ・消防(高等学校卒業程度)
平成10年4月2日から平成18年4月1日までに生まれた人

※1次試験の合格者は、11月に2次試験を実施します

■問い合わせ

阿蘇広域行政事務組合
事務局総務課人事係
Tel0967(24)5111

令和5年度 自衛官募集



国家を守る公務員、自衛官の令和5年度の募集をおこないます。

募集項目・資格・期日などは村ホームページからご確認ください。



村HP

海上保安官募集



海上保安学校学生採用試験(令和6年4月入学)および海上保安大学校学生採用試験(令和6年4月入学)についての案内です。詳しくはホームページをご確認ください。

【海上保安学校学生採用試験】

■受付期間

7月18日(火)～27日(木)
※インターネット受付

■試験日など

第1次試験日
9月24日(日)
第2次試験日
10月17日(火)～26日(木)
合格発表日
11月21日(火)
(航空課程を除く)
第3次試験日
12月2日(土)～12日(火)
(航空課程のみ)
合格発表日
令和6年1月18日(木)
(航空課程のみ)

【海上保安大学校学生採用試験】

■受付期間

8月24日(木)～9月4日(月)
※インターネット受付

■試験日など

第1次試験日
10月28日(土)、29日(日)
第2次試験日
12月15日(金)
合格発表日
令和6年1月18日(木)

■問い合わせ

第十管区海上保安本部人事課
Tel099(250)9800



海上保安官募集HP

障がい者委託訓練 受講生募集



■受講コース

パソコンスキル習得科

■受講内容

就職に必要なパソコン(ワード・エクセル他)の技術全般、事務職の知識全般を習得します

■定員

8人

■受講対象者

身体(視覚・上肢・下肢・内部)、精神、発達、難病、高次脳機能障がい

■募集期間

6月12日(月)～7月31日(月)まで

■訓練期間

9月1日(金)～11月30日(木)まで

■受講料

無料(テキスト代が別途9,020円(税込み)程度かかります)

■訓練場所

システムランド熊本校
熊本市中央区紺屋今町1-5

■問い合わせ

お近くのハローワークまたは熊本県立高等技術専門校
Tel096(297)9915

放送大学 入学生募集



放送大学は、令和5年10月入学生を募集しています。

10代から90代の幅広い世代、8万5千人以上の学生が、大学を卒業したい、学びを楽しみたいなど、様々な目的で学んでいます。

授業には3つのスタイルがあり、BS放送やインターネットで視聴する、また講師から直接受ける授業があります。

心理学・福祉・経済・歴史・文学・情報・自然科学など、300以上の幅広い授業科目があり、1科目から学ぶことができます。

卒業すれば学士の学位を取得できます。

放送授業1科目の授業料は11,000円(入学金は別)。半年ごとに学ぶ科目分だけの授業料を払うシステムです。

全国にキャンパスにあたる学習センターやサテライトスペースが

設置されており、面接授業(スクーリング)の開講やサークル活動などの学生交流もおこなわれています。

資料を無料で差し上げています。お気軽に放送大学熊本学習センター(Tel096(341)0860)までご請求ください。また、以下の二次元コードからもご請求できます。

出願期間は、第1回が8月31日(木)まで、第2回が9月12日(火)まで。



放送大学HP

第22回 熊本いのちの電話 チャリティー公演



■日時

8月21日(月)

開場 午後1時30分

開演 午後2時~午後4時

■場所

くまもと森都心プラザホール

■内容

花童、琴や詩吟、高校生による振り袖着付け実演やバトントワリングなど。自殺予防熊本いのちの電話の紹介。「ブラボー!結ボー!絆の輪」のテーマで熊本の元気な子どもたちが繰り広げる楽しい舞台をぜひご覧ください

■チケット

2,000円

■申し込み

熊本いのちの電話事務局

Tel096(354)4343

※平日午前10時~午後5時まで

※大谷楽器、プレイガイドでも販売中

令和6年4月 「熊本県夜間中学」が 開校します!



「夜間中学」とはどんなところですか?

○夜に授業がおこなわれる中学校のことです。

○授業料や教科書代は無料です。

○月曜日から金曜日まで1日4時間、夕方から夜にかけて昼の中学校と同じ勉強をします。

○すべての勉強が終われば中学校卒業です。

■入学対象者

さまざまな理由により中学校を卒業していない人(県内在住の15歳以上の人)または中学校は卒業したけれどさまざまな事情などであまり学校に行けなかった人で、学び直しを希望する人

■建設予定地

県立湧心館高等学校内

■問い合わせ先

熊本県教育庁市町村教育局義務教育課 夜間中学設置準備班

Tel096(333)2689



熊本県教育委員会HP

踏み間違い防止装置と ドラレコの購入・ 設置費用の補助を おこなっています



熊本県では65歳以上の運転者を対象に、踏み間違い防止装置(最大2万円の補助)とドライブレコーダー(最大1万円の補助)の購入・設置費用の補助をおこなっています。

令和6年2月29日(木)までに協力店舗で購入・設置が完了するものが対象です。詳しくは県ホームページをご覧ください。

■問い合わせ先

熊本県くらしの安全推進課

Tel096(333)2293

(平日午前9時~午後4時まで)



熊本県HP

令和5年度 日赤健康生活支援講習会



誰もが迎える高齢期を健やかに過ごすために必要な健康増進の知識や、高齢者の支援・自立に向け役立つ介護技術を習得する健康生活支援講習会を開催します。

■日時

7月13日(木)

午前10時~正午まで

■場所

久木野総合福祉センター

■内容

健康増進と高齢者に起こりやすい事故の予防・手当、地域での高齢者支援に役立つ基礎的知識・技術、日常生活の自立に向けた具体的な介護の知識と技術など

■問い合わせ先

南阿蘇村社会福祉協議会

Tel0967(67)0294

ミツバチに対する 農薬危害防止に ついて



ミツバチは、採蜜はもとより果樹類やいちご、メロン、すいかなどの園芸作物の花粉交配には不可欠で、農業生産において重要な役割を担っています。これから早期水稻は出穂・開花期を迎えます。この時期の農薬散布にあたっては、次の3点に留意し、ミツバチの被害が生じないように十分注意しましょう。

①農薬ラベルの使用上の注意事項をよく確認し、ミツバチに影響のある薬剤を使用する場合は特に注意する。

②近くの養蜂家と巣箱の位置や防除計画など事前に情報交換する。

③防除時は、水田の周辺を十分確認し、ミツバチに農薬がかからないよう注意する。

■問い合わせ先

熊本県農業技術課

Tel096(333)2381

または畜産課

Tel096(333)2401



地域おこし協力隊OB 小川泰伸さん 子どもの頃に抱いた、 まっすぐなワクワクを忘れない

大分県出身。「旅と旅人が大好き」。2018年6月から2年半、地域おこし協力隊「交通対策プロジェクト」業務に従事。南阿蘇鉄道の仕事にも携わり、「地域の復興に関われてうれしかった」と振り返ります。現在は、久石地区でバイクショップ、宿、カフェを経営。

取材・文・撮影/家入明日美

コドナヒュッテ&カフェ
(Instagram)



左・中/できるところは手作業でつくり上げたカフェ。「村のキャンプ場STAY HAPPYのオーナー、渡邊賢司さんにたくさんアドバイスをいただきました。本当に感謝しています」と小川さん。週末は特に、ツーリングで立ち寄るライダーで賑わいます。右/カフェから眺める阿蘇五岳。晴れた日は展望デッキで過ごすのもおすすめです。

皆さんは子どものころ、何が好きでしたか？ 小川さんの場合、興味の対象は一貫して「冒険と旅」だったそう。テレビに映る、世界のどこかにある砂漠や荒野に行くバイク。それが、「ラリー」と呼ばれる競技だと知ったのは、ずっと後のことでした。

憧れが高じて、プロのラリー選手のサポーターとして海外遠征に同行したり、関東でバイク店を経営するまでに。そんな小川さんが妻と共に南阿蘇村に移住したのは、50歳のとき。「決め手はこの五岳の眺め。5年経ったいまも毎朝感動しています！」。

移住と同時に地域おこし協力隊に着任し、活動を通して地域のさまざまな人と交流を深めた小川さん。培った縁がつながり、自宅敷地内にバイクショップを、空き家を活用してゲストハウスを開業。いずれも任期中に成し遂げてしまったのですから、驚かされます。常

に本気の対話を大切にしてきた小川さんだからこそ、必要なタイミングで、鍵となる人や場所と出会うことができたのかもしれませんが。

そして昨秋、自宅横にオープンさせたのがライダーカフェ「コドナカフェ」。コーヒーと軽食をお供に、五岳の絶景を味わってもらおうというコンセプト。ここで気になるのが、ちょっと不思議な響きの店名。小川さんいわく、「子どもの心を失くさず、真剣に遊ぶ大人という意味。自分もそうありたいし、そういう人たちと関わっていきたいという思いを込めて」。

いつの間にか、表面を取り繕うことを覚えてしまった大人の自分。でもコドナカフェで、五岳を眺めながら小川さんが淹れてくれたコーヒーを口にしているときは、ためらいなく「大好き」や「楽しい」を表現できた子どもの頃に戻るような気がします。



好きだからこそ、とことん真摯に研究を重ねて開発した「コドナバーガー」と「スパイスカレー」。スイーツのテイクアウトも人気。コーヒー選びに迷ったら、おすすめを聞いてみましょう。

地球温暖化対策 - 脱炭素社会の実現に向けて - Vol.15

省エネ家電製品などの購入を補助します

資源エネルギー庁では、電気料金に対する全国一律での支援として、ご家庭への支援を最優先した「電力・ガス・食料品等価格高騰重点支援事業」を実施します。この地方交付金を活用して、家庭におけるエネルギー費用負担を軽減するための省エネ性能の高いエアコン・給湯器などへの買い換えなどの支援を実施することになりました。

令和4年8月広報誌の地球温暖化対策Vol.4でお知らせしているとおり、家庭における二酸化炭素排出量削減対策では、省エネ家電への買替えが有効です。ご家庭で古い冷蔵庫やエネルギー効率の低い温水器などをご使用の場合には、ぜひこの機会に買替えをご検討ください。

事業の概要は、次のとおりです。

対象家電等	家電：冷蔵庫、冷凍庫、エアコン 高効率給湯器：エコキュート、エコジョーズ、エコフィール ※いずれも家庭用であること
対象家電等の要件	<ul style="list-style-type: none"> ・省エネ基準達成率100%以上の製品であること ・令和5年8月1日(火)から12月31日(日)の期間に購入するものであること ・新品未使用であること ・補助対象者およびその世帯員が南阿蘇村内の住所地で使用するものであること ・冷蔵庫、冷凍庫の場合は、買替えであること(リサイクル券写しなどの添付が必要となります)
補助率	<p>村内業者を利用した場合：3分の1 村外業者を利用した場合：4分の1</p> <p>※設置工事費、配送料、リサイクル料などは補助対象となりません。</p>
補助上限額	家電：5万円、高効率給湯器：10万円
募集期間	令和5年8月1日(火)～12月28日(木)
交付要件	<ul style="list-style-type: none"> ・本村の住民基本台帳登録者であること ・1世帯につき1回限りの申請であること ※生計を一にしている場合は複数世帯でも1世帯とします。 ※家電、高効率給湯器の両方を申請することができますが、1回で申請する必要があります。 ・世帯員全員に村税などの滞納がないこと ・令和6年1月31日(水)までに設置を完了し、領収書などの関係書類を提出すること

※申請用紙は、村ホームページでダウンロードしていただくか、役場水・環境課窓口でお受け取りください。

※その他詳細要件につきましても、村HPまたは役場水・環境課窓口の案内書類でご確認ください。



村HP

ハートがたくさんの村づくり vol.207

差別のない、人への思いやりを大切にする、明るい南阿蘇村をつくりましょう。

考えてみましょう！インターネットと人権

インターネットは、パソコンやスマートフォン、タブレットなどを使って簡単に利用できます。また、さまざまなアプリやSNSの活用で豊富な情報を集めたり、コミュニケーションの幅が広がるなど、私たちの生活に不可欠なものとなっています。しかし、便利なインターネットも使い方次第では思わぬトラブルが…

自由に意見や情報発信・収集できるインターネット

により、表現の自由や知る権利をより一層享受できるようになった一方で、気づかないうちに、自分の人権が侵害されたり、他の人の人権を侵害しているかもしれません。

便利と危険が隣り合わせであることを忘れず、正しいルールと知識を身につけ、人権尊重意識をもってインターネットを利用しましょう！

◆ネット被害から自分を守るために

インターネット上で発信した情報については、完全に削除することが難しいので十分注意しましょう。

日頃から、ネット上での情報収集や情報発信には責任を持ち、怪しいサイトにはアクセスしないなど、自分から危険に近づかないようにすることが大切です。

◆ネットで相手を傷つけないために

ネットの向こう側には、あなたと同じ人間がいます。ネット上の匿名性などを悪用し相手を傷つけるような書き込みは許されません。

顔が見えないからこそ、相手の人権を尊重することを忘れず、配慮を持ってインターネットを利用しましょう。

正しい知識を身につけ、自分で自分の身を守りましょう！

ネット上の書き込み、情報発信には責任が伴います！

参照資料：公益財団法人 人権教育啓発推進センター

村民みんなで「ハートがたくさんの村」をつくりましょう。 総務課 人権政策係 TEL0967 (67) 1111

南阿蘇村子育て支援センター わくわくひろば

TEL0967 (65) 8580



「わくわくひろば」は、乳幼児から就学前のお子さんと保護者が一緒に遊ぶ、親子の交流や育児の情報交換の場です。毎月楽しい行事などをおこなっております。どなたでも無料で利用できますので、子育てに不安を感じたとき、一緒に子育てをする友だちが欲しいときなどお気軽にお越しください。

- 開設日時 毎週火～土曜日（祝日は閉所）
午前10時～午後3時
- 場所 LOOPみなみあそ2階
大字河陰145-3

7月行事予定（午前10時30分から）

参加の際には、必ず事前予約を!!

- 4日（火）～7日（金）七夕飾り
 - 20日（木）6月・7月生まれお誕生会（要予約）
 - 27日（木）水遊び（湧沢津水源）（要予約）
- ※27日は現地集合です。雨天の場合は中止となります。



みんなであそぼう

〈お知らせ〉

※都合により、開所日時の変更や、行事予定の変更、中止の可能性があります。村ホームページ、またはわくわくひろばTEL0967(65)8580にてご確認ください。

みなみあそ観光局便り



観光庁・全国53の支援地域に南阿蘇エリアが採択されました

5月に観光庁で開催された令和5年度事業「地域一体となった観光地・観光産業の再生・高付加価値化」第一回審査会にて、南阿蘇エリアの地域計画が採択されました。この事業は時代とともに変化するライフスタイルや価値観、さらに感染症拡大を契機としてさらに多様化した観光客のニーズに対応するため宿泊施設、観光施設などの改修、廃屋撤去、面的DX化などの取り組みを複数年度にわたって計画的・継続的に支援がおこなわれる事業です。最大補助額は1億円で、熊本県内では南阿蘇村を含む2地域(阿蘇市)・全国では53地域が採択されています。採択されたエリアについては、今年度から来年度にかけて大規模な改修・リニューアル工事などが実施される予定です。

みなみあそ観光局では2022年より当事業の説明会を実施、地域計画の策定と並行し参画事業者を募るなど申請の準備を進めてきました。有識者による審査では地域計画における中長期的なビジョンの設定とその達成に向けた観光戦略、事業者間が連携した面的な取り組み、参画事業者の積極的な投資計画などが評価され採択を受けることができました。

震災ミュージアム「KIOKU」の開館や南阿蘇鉄道の全線開通を控え、全国的にも注目を集めている南阿蘇村。この観光需要の高まりを一過性に終わらせず、一度だけでなく何度も訪れたいような魅力をもった場所になることを目指して、みなみあそ観光局では継続して観光地域づくりに取り組んでいきます。

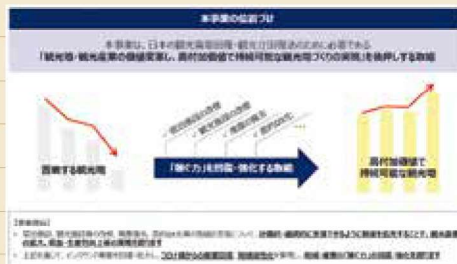

〈問い合わせ〉(一社) みなみあそ観光局 Tel.0967 (67) 2222

南阿蘇村商工会



■グリーンキャンペーン 3年ぶりの開催

商工会では毎年6月10日の“商工会の日”に「グリーンキャンペーン」を実施しています。昨年、一昨年は新型コロナウイルス感染症の影響により実施ができず、今年は3年ぶりの実施となりました。

当日は午前6時半より、約50人の参加者が、白水、長陽、久木野の3地区に分かれ、主要道路の空き・空瓶・たばこの吸殻など分別をしながら、軽トラック3台分のごみを回収しました。

日頃何気なく通っている道でも、たくさんのごみが落ちており、県内外からの観光客をお出迎えするという意味でも、清掃美化活動の意義・重要性を再確認させられました。

参加された皆さんのご協力、心より感謝申し上げます。



南阿蘇村農業みらい公社通信 Vol.11

お米の有機栽培で一番の課題である水田除草の省力化に向けて、6月2日に乗用型水田除草機の実演会をおこないました。実演会は農機具メーカー2社に協力いただき、「楽とーる」、「ウィードマン」の2機種でおこないました。「楽とーる」は既存の田植え機につけることができるタイプで安価に導入可能であり、「ウィードマン」は「まくら」部分の踏み倒しはあるものの除草効果が高く、条間があっていればイネへのダメージも少ないことが確認できました。

今後、農業公社では「ウィードマン」を導入して水田除草の受託作業をおこなう予定です。



楽とーる



ウィードマン

なんでも 南部分署

甘く見ないで!!! ~熱中症~

〈症状〉

めまい、立ちくらみ、手足のしびれ、足がつる、筋肉痛、気分が悪い、頭痛、吐き気、嘔吐、倦怠感、虚脱感、いつもと様子が違う。



〈重症〉

返事がおかしい、意識消失、けいれん、からだが熱い、呼吸の仕方が異常、発汗がなくなる。



~熱中症予防と感染症予防~

マスク着用時に気をつける3つのこと。

- 激しい運動は避けましょう。
- こまめな水分補給をより心がけましょう。
- 気温だけでなく湿度にも注意しましょう。

屋外！ 車内!! 屋内も!?

~乳幼児の熱中症予防~

熱中症による死亡は、男女ともに0~4歳が多く、死亡者数は年々増加傾向にあります。

車での放置は**大変危険!** エンジン停止15分で**リスク大!** 車内の温度は50度になることも…

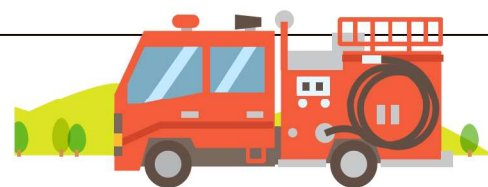

発症場所は、炎天下だと思われがちですが、部屋の中などの屋内でも熱中症のリスクがあるので注意が必要です。



~乳幼児が熱中症になりやすい原因~

体温調節機能が未熟、地面の照り返す熱を受けやすい、遊びに熱中しやすく、暑さに気づかない。

気温は高くないけれど湿度が高い時、梅雨時期なども注意。水分補給も兼ねて、30分を目安に休憩をとりましょう。

〈処置〉

エアコンが効いている室内や風通しのよい日陰など、**涼しい場所**へ避難させる。衣服をゆるめ、からだを**冷やす**(特に、首の回り、脇の下、足の付け根など)。

(例)

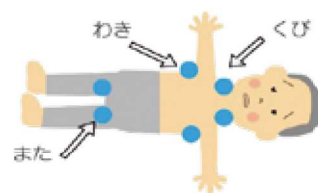

水分・塩分、経口補水液などを補給する。(※スポーツドリンクなど)

危ない! と思ったら119番



POLICE Information

警察官B・警察事務職員の募集

社会に貢献したいというやる気にあふれた人を求めています！

試験区分		警察官B (男性・女性)	警察事務
採用予定人員 (程度)		男性 38人 女性 16人	2人
受付期間		7月28日 (金)～8月18日 (金)	7月28日 (金)～8月14日 (月)
第1次試験	試験日	10月15日 (日)	9月24日 (日)
	試験内容	教養・作文	教養
	合格発表	10月中旬	10月上旬
受験資格		<ul style="list-style-type: none"> ●18歳～27歳の人 (平成8年4月2日～平成18年4月1日生) ●学校教育法による大学 (短期大学を除く) を卒業または令和6年3月末までに卒業見込みの人 (人事委員会が同等の資格があると認める人を含む) は受験できません。 	<ul style="list-style-type: none"> ●18歳～21歳の人 (平成14年4月2日～平成18年4月1日生) ●学校教育法による大学 (短期大学を除く) を卒業または令和6年3月末までに卒業見込みの人 (人事委員会が同等の資格があると認める人を含む) は受験できません。

※原則インターネットによる申込みになります。第2次試験もあります。
 詳細は、試験案内・受験申込書または熊本県警察ホームページで確認してください。



熊本県警察HP

採用募集パンフレットおよび試験案内・受験申込書は高森警察署、各駐在所でも配布しています。



新規会員募集中!

多世代にわたり生涯学習やスポーツ振興を
目的とした地域住民交流の場

「ひとつづくり むらづくり 生きがいづくり」

スポーツ系プログラム
サッカー、野球、陸上、ヨガ、登山、ウォーキングほか

文化系プログラム
裁縫、油絵、器楽、書道ほか

特別プログラム
パソコン、よろずやほか



「放課後きらめきクラブ」も参加者募集中!

小学校放課後活動: スポーツ & 文化活動体験型



クラブのサポートしてくださる 賛助会員も募集中!

お問い合わせ

ホームページ

TEL 0967-67-0182

https://clubminamiaso.org ➡



むらびと芸術館

俳句(火の国俳句会)

形見分けの鉦に銘あり柿若葉

匂友等と豆腐料理や青葉風

石楠花見て山頂へあと少し

たんぽぽが絮を飛ばして旅に出る

夏蒲団すぐに蹴り出す赤子かな

ほうたるの音無き乱舞水匂ふ

兼題(虹・雲海)

雲海に村は沈みて寺の鐘

雲海の夕日まぶしい阿蘇五岳

婚礼の姪の笑顔や虹立てり

散水車虹呼び虹を連れてゆく

通り雨小さき虹を置いてゆく

虹立ちてすぐに消え去る夕べかな

短歌

五月晴れ農機の音の勇ましく

見渡すかぎり植田広がる

早朝よりの激しい雨の降りしきる

梅雨入り初日気分すぐれず

中島 敬吾

菊池 蘇水

藤本じゅん子

田尻みな子

松嶋よう子

藤本 征男

菊池 蘇水

田尻みな子

中島 敬吾

藤本 征男

藤本じゅん子

松嶋よう子

松山キヨ子

皆さんの作品を掲載します

「広報 みなみあそ」では、団体加盟の作品の他、市民の皆さんの作品をお待ちしています。俳句や短歌、イラストなど、どしどしお寄せください!

〈提出日〉毎月5日締め切り

〈宛先〉〒869-1404 南阿蘇村大字河陽 1705-1

南阿蘇村役場 政策企画課企画係

〈Eメールアドレス〉skikaku@vill.minamiaso.lg.jp

〈お問い合わせ〉政策企画課企画係 TEL0967 (67) 2230

※作品を提出される際は、必ず「お名前」「連絡先」をご記入ください。

南阿蘇

消費者 相談室から Vol.123

お問い合わせ

南阿蘇消費者相談室 TEL0967 (67) 2244

相談日 火曜・木曜日 午前10時～午後3時 南阿蘇村役場総務課

高森町消費者相談室 TEL0967 (62) 1111

相談日 月曜・水曜・金曜日 午前9時～午後4時

ネット通販での出品者都合によるキャンセル後の代引き配達にご注意ください!

【事例1】 ネット通販で車関連グッズを注文したところ、出品者の都合でキャンセルされた。それから2週間後、私が不在の時に私宛てに商品が届き、家族が支払って受け取った。中身を確認すると注文したものではなかったため、配送業者に問い合わせたが、「受け取りの支払い後は返金できない」と言われた。

【事例2】 ネット通販で6万円の国産ブランド腕時計をクレジットカード決済で注文したところ、出品者の都合でキャンセルされた。ところが、それから1週間ほどで代引き配達で商品が届いた。「システム不具合のため、今回の注文は代引きで送ります」との貼紙があったので、信用して受け取った。開封したところ、偽物だった。

◆大手ショッピングモールサイトにも、時折、悪質な出品者は現れます。事例2のように明らかに最初から騙すつもりのお届け者もいます。特に代引きの場合は、事前に家族に知らせておくのが安心です。不明な時は、配送業者に一旦持って帰ってもらい、注文していないことが明らかな時は、「受取拒否」しましょう。

◆注文していない商品を代引きで受け取ってしまった場合は、配送業者ではなく、ネット通販サイトに問い合わせ、対応を確認してください。

不安な時は一人で悩まず、南阿蘇消費者相談室まで、ご相談ください。

図書室だより

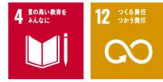

新刊・新着情報！ ～図書のご案内～

■一般

街とその不確かな壁

【出版】新潮社 【著者】村上春樹



はじめての中国茶とおやつ
旅するように知り、楽しむ

【出版】誠文堂新光社
【著者】甘露

イロいろ・ハワイアンポーチ
色とデザインの組み合わせが楽しい53作品

【出版】グラフィック社
【著者】マエダメグ

流人道中記(上)

【出版】中央公論新社
【著者】浅田次郎

■児童書

給食室のいちにち

【出版】少年写真新聞社
【文】大塚菜生 【絵】イシヤマアズサ



子どもお悩み相談会
作家7人の迷回答

【出版】中央公論新社
【著者】角田光代、高野秀行、高橋秀実
津村記久子、東直子、町田康、三浦しをん

大地をうるおし平和につくした医師
中村哲物語

【出版】汐文社
【著者】松島恵利子

ゾンビから身を守る方法
キミならどうする!?もしもサバイバル

【出版】ポプラ社
【監修】高荷智也
【作画】花小金井正幸

《夏休みイベント企画中》

昨年好評だった科学実験教室などを企画しています。詳細は後日お知らせしますので楽しみに！

利用者の読みたい本に少しでもお応えできるよう、リクエストや予約などもおこなっています。
(要望にお応えできない本もありますので、ご了承ください。)



南阿蘇村図書室
Facebook



役場庁舎の時間外出入口とLOOPみなみあそ玄関前に時間外返却箱を設置しています。休館日や時間外などの返却時にご利用ください。

〈問い合わせ〉

南阿蘇村図書室 TEL0967 (65) 8581
教育委員会 TEL0967 (67) 1602

こんにちは赤ちゃん

〈敬称略〉

〈 〉内は保護者・行政区

後藤 凪珂ちゃん 〈隼弥・理沙・白川〉
木實 暖ちゃん 〈隆汰・絢音・吉田二〉
松本 開里くん 〈祐樹・浩香・中松一〉
工藤百々花ちゃん 〈光之助・麻結花・第四駐在〉
村上 りのちゃん 〈徹・純子・加勢〉
甲斐佳那汰くん 〈柊也・ひなた・下野〉

おくやみ

〈敬称略〉

〈 〉内は世帯主・行政区

桐原 敏行 90歳 〈光男・両併一〉
石井 金固 99歳 〈勝幸・両併二〉
大津ムイ子 89歳 〈英親・両併二〉
北 孝臣 74歳 〈本人・吉田二〉
宮崎 修一 46歳 〈本人・第四駐在〉
佐藤 ユミ 98歳 〈春生・第七駐在〉
緒方 和代 75歳 〈本人・第八駐在〉
北野 悦之 71歳 〈本人・喜多〉
今井 和義 76歳 〈本人・栃木〉
藤本 利直 99歳 〈本人・長野〉
長野ヒデ子 88歳 〈本人・長野〉
丸野 玲子 88歳 〈浩敏・新所〉

※戸籍届出時の住民登録に基づき記載しております。
(同日転入の場合は除く)

社協告知板

〈敬称略〉

次の方から南阿蘇村社会福祉協議会に寄付をいただきました。

香典返し

佐藤カシ子・吉田三 〈亡夫・佐藤義則〉
荒牧 謙・中松二 〈亡母・荒牧敦子〉
市原 久美・第四駐在 〈亡母・市原ミシ子〉
吉野 泰・新所 〈亡妻・吉野法子〉
齊藤みどり・下田 〈亡夫・齊藤大二郎〉
木村 啓子・白川 〈亡母・木村志保子〉
佐藤 春生・第七駐在 〈亡母・佐藤ユミ〉
丸野 浩敏・新所 〈亡母・丸野玲子〉
緒方加士男・東下田 〈亡叔母・緒方ツヨ〉
川嶋 浩之・長野 〈亡父・川嶋政弘〉
藤本 和信・長野 〈亡祖父・藤本利直〉
長野 茂幸・長野 〈亡母・長野ヒデ子〉
甲斐 敏夫・中松二 〈亡妻・甲斐ヨシ子〉



7 JULY 2023 南阿蘇カレンダー

日	月	火	水	木	金	土
6/25 + 阿蘇立野病院 南阿蘇村立野 0967(68)0111	6/26	6/27	6/28	6/29	6/30	1
2 + 南郷谷リハビリテーションクリニック 高森町高森 0967(62)3351	3 可燃ごみ 長陽	4 育児相談 (子育て支援課) 七夕飾り (~7/7(金)) (わくわくひろば) 可燃ごみ 白水・久木野	5 ピン・缶類 白水・長陽	6 7カ月児健診 (白水保健センター) 可燃ごみ 長陽 ピン・缶類 久木野	7 可燃ごみ 白水・久木野	8
9 + 藤本医院 南阿蘇村中松 0967(67)0020	10 可燃ごみ 長陽	11 育児相談 (子育て支援課) 可燃ごみ 白水・久木野	12 絵本を楽しむ会 10:00~11:30 (南阿蘇村図書室) 新聞・雑誌・ダンボール 白水・長陽	13 乳幼児のためのおはなし会 11:00~11:20 (南阿蘇村図書室) 可燃ごみ 長陽 新聞・雑誌・ダンボール 久木野	14 震災ミュージアム KIOKU村民限定 内覧会 13:00~16:00 可燃ごみ 白水・久木野	15 南阿蘇鉄道 全線運転再開 セレモニー列車 運行 12:20~12:51 震災ミュージアム KIOKUオープン
16 + 俵山クリニック 西原村小森 096(292)2250	17 + 阿蘇立野病院 南阿蘇村立野 0967(68)0111 可燃ごみ 長陽	18 可燃ごみ 白水・久木野	19 家庭用廃食油 回収日 (水・環境課) ピン・缶類 白水・長陽	20 歯っぴい健診 (白水保健センター) 6月・7月生まれ お誕生日会 (わくわくひろば) 可燃ごみ 長陽 ピン・缶類 久木野	21 可燃ごみ 白水・久木野	22
23 子ども料理教室 13:30~15:00 (LOOPみなみあそ) + 寺崎内科胃腸科クリニック 南阿蘇村白川 0967(62)0378	24 科学実験教室ファラデー塾 13:30~16:00 (LOOPみなみあそ) 可燃ごみ 長陽	25 可燃ごみ 白水・久木野 不燃ごみ 長陽	26 ペットボトル 白水・長陽 不燃ごみ 久木野	27 固定資産税(第2期) 国民健康保険税(第2期) 口座振替日 3歳児健診(白水保健センター) 乳幼児のためのおはなし会 11:00~11:20(南阿蘇村図書室) 水遊び(湧沢津公園) (要予約)(わくわくひろば) 可燃ごみ 長陽 不燃ごみ 白水 ペットボトル 久木野	28 可燃ごみ 白水・久木野	29 第3回南阿蘇学講座
30 + 良見内科医院 高森町高森 0967(62)0646	31 固定資産税(第2期) 国民健康保険税(第2期) 納期限 可燃ごみ 長陽	8/1	8/2	8/3	8/4	8/5

各種行事やイベントなどは、新型コロナウイルス感染症の状況により急な変更の可能性があります。 発熱により医療機関にいかられる際には、必ず事前の電話をお願いします。

成功体験を大事に！

いまむら ゆうすけ
今村 優介さん(下田)



今村優介さんは下田地区出身。現在は、相談支援事業所きずなを設立し、福祉サービスを必要とする人が適切な支援を受けられるよう活動をおこなっています。

今村さんが活動するうえで気をつけていることは、「本人や家族一人ひとりの思いを大切に、その人の個性や可能性を大事にしていくこと。」だそうです。このように考えられているのには、今村さんの実体験がもとになっています。それは、小学生のときから柔道をしていましたが、なかなか結果をだすことができなかつた今村さん。そんな中、柔道の先生たちがポジティブな言葉をかけてくれたおかげで自分に自信をもつことができ、最終的に県上位という結果をだすことができました。その出来事が今村さんの成功体験として自信をもつことができ、当時の先生にも非常に感謝しているそうです。このように成功体験を積みあげていくことが、本人の自信につながり今後の人生の支えにしてほしいと話されていました。

最後に今村さんは、「福祉の仕事をととして地元南阿蘇村を明るくしたい」と述べられていました。今村さんと一緒に成功体験を分かちあうことが、今後の皆さんの自信につながっていくのかもしれない。

お誕生日おめでとう
3さい
Happy Birthday

今回は、ご応募がありませんでした。
8歳の誕生日を迎えられる
村内在住のお子さまが
いらっしゃいましたら
ぜひご応募ください。
※メールでの応募もできます。
skikaku@vill.minamiaso.lg.jp

「村と人」を募集しています

南阿蘇村(出身でも可)で、何かに挑戦している人や頑張っている人(団体)、活躍している人を紹介します。年齢、自薦・他薦は問いません。たくさんの応募をお待ちしています！

【申し込み・お問い合わせ】
政策企画課企画係
Tel (67) 2230

南阿蘇村 公式SNS運用中!!

←LINE

LINEメニューでの受信設定を必ずお願いします

←ツイッター

←フェイスブック

3歳の誕生日を迎えるお子さんを募集します

■応募方法 誕生月の前月5日(5日が休日の場合は5日以降直近の平日)までに、写真・一言コメント・お子さんの氏名と生年月日・保護者の氏名・連絡先を添えて役場政策企画課企画係までお申し込みください。

【お問い合わせ】政策企画課広報係 Tel.0967(67)2230

編集後記

▶今月は、たくさんの場所に取材に行きました。特に立野ダムについては、これまで事業に携わせていただいたこともあり、最後のコンクリート打設の瞬間は非常に感無量でした。これまで事業に携わられた人たちに感謝申し上げます。▶そして、7月15日(土)は待ちに待った南阿蘇鉄道全線運転再開の日です。当日はセレモニー列車も運行しますので、新たなスタートを切った南阿蘇鉄道を見、ぜひ足を運んでみてはいかがでしょうか。Ⓜ

■人口

南阿蘇村	男	4,933 (-16)
	女	5,211 (-3)
	計	10,144 (-19)
	世帯数	4,745 (+7)

令和5年5月31日現在 (前月比)