



SDGs 未来都市
南阿蘇村



9 産業と雇用創出の
促進(イ-5)

広報 みなみあそ



7

2023
Vol.220

～トピックス～

- 立野ダム建設工事コンクリート打設式典 ②-③
- 湯の谷地熱発電所落成式 ④-⑤
- 南阿蘇鉄道全線運転再開 ⑦-⑨
- 南阿蘇中学校学校体育祭 ⑫

立野ダム 祝 打設完了

令和5年5月21日

発注者 国土交通省九州地方振興局
 工事名 湯の谷地熱発電所建設工事
 建設監理 建設コンサルタンツ株式会社



南阿蘇村民憲章
 私たちは、多様性を認め合いみんなが誇れる南阿蘇村をつくるため、この憲章を定めます。
 みずと緑あふれる美しい自然を愛し、守ります
 なかい歴史により育まれた伝統や知恵を受け継ぎ、伝えます
 みんなで働く豊かな米米、やさいにふれられた村を創ります
 あその自然と共に営む暮らしを大切にし、活力ある村を築きます
 そして、いつも心に懸る、私たちのふるさと南阿蘇

5/21 ついに!!!立野ダム本体コンクリート打設完了!!!

5月21日に立野ダム本体建設工事コンクリート打設完成式典が開催されました。ダム本体のコンクリート打設が完了したことにより、6月からの洪水調整機能が発揮されることとなります。当日はくまモンも登場し、子どもたちも大喜びでした。

祝 立野ダム本体 コンクリート打設完了



立野ダム建設事業は、令和5年度内の完成に向けて工事進捗中であり、この度、令和2年10月1日から着手したダム本体のコンクリート打設が完了したことから、5月21日に立野ダム工事現場内で立野ダム本体建設工事打設完了式が実施されました。当日は吉良村長や地元関係者をはじめ、工事関係者、地元の小学生8人とその保護者などが参加しました。

また、式典の前には地権者や一般公募の参加者を対象にしたダム見学会もおこなわれました。参加した人

からは、「普段見ることができない現場を見ることができてよかった」などといった声がありました。

今後は、ダム管理の本格運用の前に、ダムやダム周辺の安全性を確認する試験湛水が11月1日から実施される予定となっています。

なお、ダム本体のコンクリート打設が完了したため、梅雨時期に大雨が降っても洪水調節機能は発揮することになります。

立野ダムの諸元

- ダムの位置
(右岸) 南阿蘇村大字立野 (左岸) 大津町大字外牧
- 目的: 洪水調節 ■諸元: 曲線重力式コンクリートダム
- 高さ: 87m ■堤頂長: 197m
- 堤体積: 約40万m³ ■総貯水容量: 約1,010万m³
- 本体コンクリート打設量: 約36万m³
- 総事業費: 1,270億円

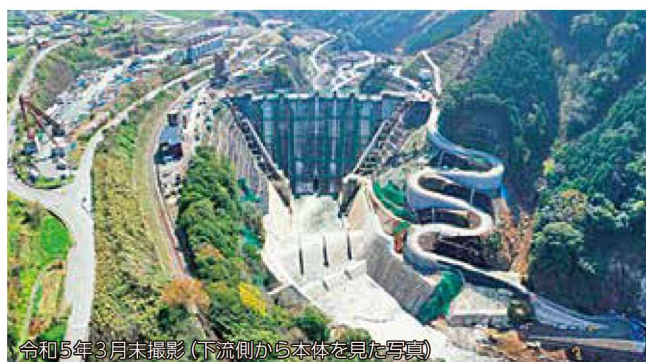

■ 式典当日のようす



① 藤巻九州地方整備局長から立野ダム建設事業へ協力いただいたことによるお礼 ② 大西熊本市長から関連市町村を代表しての熱い謝辞 ③ 地元の子どもたちによるメモリアルストーン埋納 ④ 当日はくまモンも参加 ⑤ ついに最後となるコンクリート打設 ⑥ 最後は吉良村長と金田大津町長によるダム式万歳で締めくくり ⑦ みんなでダム式万歳 ⑧ ダム現場見学会参加者による記念撮影

立野ダム本体工事の流れ

① 転流工



① ダム本体の工事をおこなうため、仮排水路トンネルを掘って一時的に白川の流れを切り替え

② 基礎掘削



② ダムを支えるのに必要な硬い岩盤を出すために山の表面にある土や弱い岩盤などを取り除く作業を実施

④ ダム本体完了



④ ダム本体の完成

③ コンクリート打設



③ ダム本体を形成するコンクリートの打設実施

祝 南阿蘇湯の谷地熱発電所 落成式



南阿蘇村では、雄大な山と緑、そこから湧き出る温泉などの地熱資源を効率的かつ効果的な活用をするため、湯の谷での地熱開発がすすめられ、3月3日から発電が開始されました。

これに伴い、5月24日に南阿蘇湯の谷地熱発電所の落成式がおこなわれました。落成式では、吉良村長をはじめとした村関係者、県関係者や事業者など59人が参加しました。

今後は、年間に一般家庭約3,200世帯分に相当する電力を発電し、温室効果ガスの削減に大きく貢献していきます。

南阿蘇湯の谷地熱発電所の概要

- 建設地：南阿蘇村大字長野2471番地1
- 発電規模：1,990kW（送電端出力ベース）
- 年間発電量：約1,480万kWh（約3,200世帯分）
- 運転開始日：令和5年3月3日
- 売電先：九州電力株式会社

開発の経緯

- | | |
|------------|---------------------|
| 平成26年12月 | 南阿蘇村地熱資源の活用に関する条例制定 |
| 平成27年11月 | 地表調査、温泉モニタリング開始 |
| 平成28年 4月 | 熊本地震発生により開発中断 |
| 平成28年12月 | 開発再開 |
| 平成29年～令和2年 | 生産井候補掘削 |
| 平成30年 3月 | 還元井候補掘削 |
| 平成30年12月 | 仮噴気試験 |
| 平成31年～令和2年 | 長期噴気試験 |
| 令和3年 7月 | 建設工事着工 |
| 令和5年 3月 | 通常運転開始 |



①吉良村長の玉串奉奠のようす ②吉良村長からの来賓挨拶 ③株式会社南阿蘇湯の谷地熱の山本進氏による事業者挨拶 ④当日の落成式のようす ⑤試運転をおこなっているようす（株式会社レノバ提供）

■地熱発電とは??

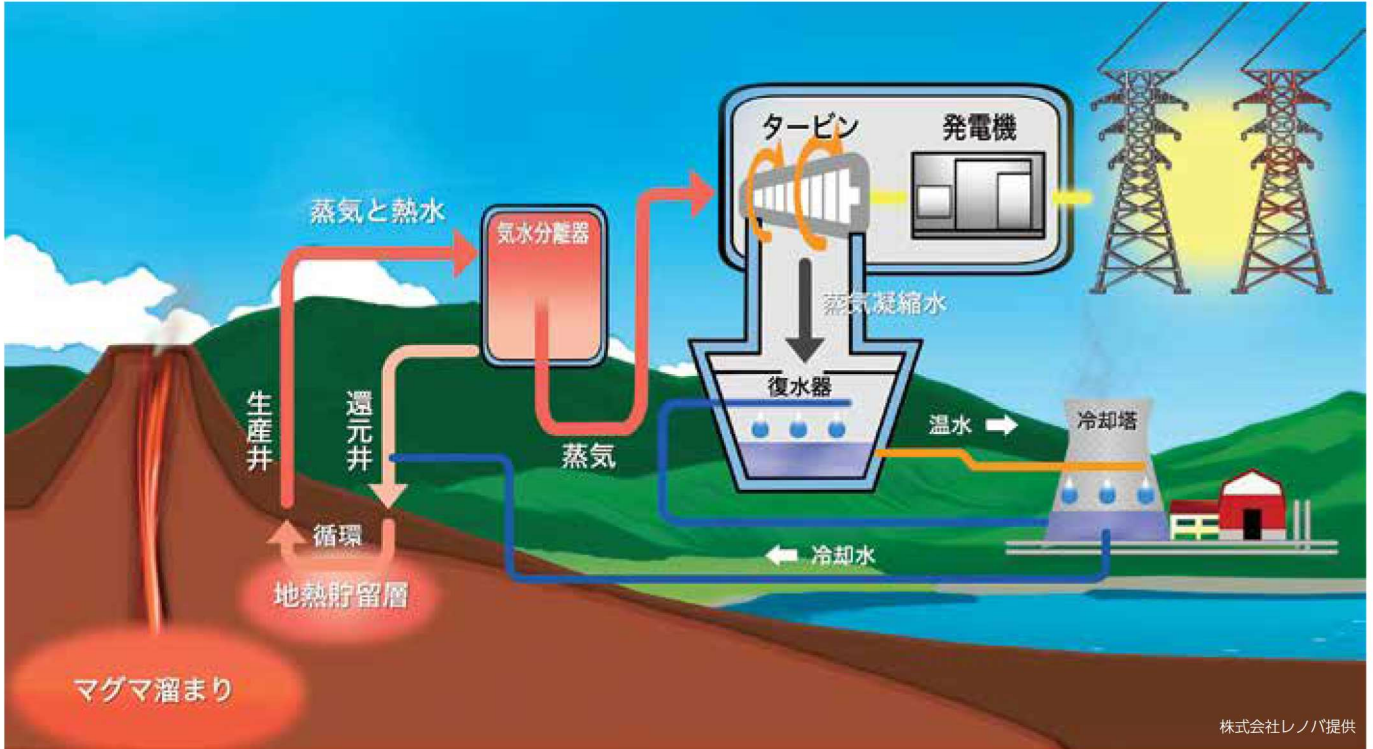

株式会社レノバ提供

地熱発電の仕組み

- ①地下深くに浸透した雨水は、マグマの熱エネルギーによって高温の水や蒸気となり、地下1,000m～3,000m付近に「地熱貯留層」を形成します。
- ②地熱貯留層に井戸(生産井)を掘って取り出した蒸気や熱水を気水分離器で分離します。分離した熱水は、井戸(還元井)を通して地熱貯留層へ還元、再び温められ地熱貯留層を循環します。
- ③分離した蒸気のでタービンを回して発電します。
- ④復水器で発電に使われた蒸気を冷やし、温水にします。
- ⑤冷却塔で復水器内から送られた温水をさらに冷却させます。
- ⑥冷却塔で冷やした冷却水の一部は復水器へ送水されます。その他の冷却水は井戸(還元井)へと戻り、地熱貯留層へ還元されます。

地熱発電の特徴

日本は世界有数の火山国であり、地熱資源に恵まれています。日本の地熱発電量は約2,350万kWで、アメリカとインドネシアに次ぐ世界第3位です。地熱発電は、天候を問わず24時間連続して発電することが可能で100%国産の自然エネルギーです。

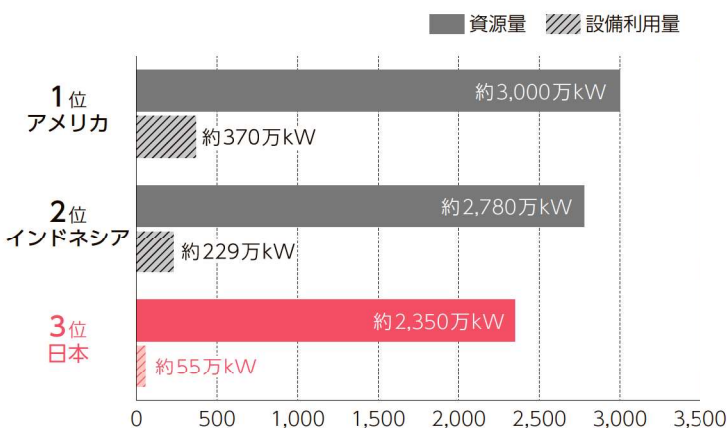

出所：独立行政法人 エネルギー・金属鉱物資源機構「地熱 地域・自然と共生するエネルギー」



湯の谷地熱発電所周辺のようす

熊本地震震災ミュージアム KIOKU 7月14日(金)村民限定内覧会を実施します!



平成28年熊本地震の記憶や経験、教訓を後世に伝えるため、県と被災市町村とが連携して整備を進める熊本地震震災ミュージアム。

県が南阿蘇村の旧東海大学阿蘇キャンパス内に整備を進めていました体験・展示施設KIOKU(きおく)が、7月15日(土)にいよいよオープンします。

また、オープン前日の7月14日(金)午後1時から午後4時まで村民の皆さん限定の内覧会を実施しますので、ぜひお越しください。

※同日午前中は完成式典実施のためご入場はお控えください。

〈村民限定内覧会の概要〉 7月14日(金) 午後1時～午後4時(最終入館 午後3時30分)
当日は観覧料無料、予約不要

〈体験・展示施設の概要〉 所在地:大字河陽5343-1(旧東海大学阿蘇キャンパス内)
開館時間:午前9時～午後5時(最終入館 午後4時30分)
観覧料:大人500円、県内小中高生無料、県外中高生400円、県外小学生300円



〈問い合わせ〉熊本県観光国際政策課 TEL096(333)2011

ヨ・ミュールの指定管理者を募集します



村では、新阿蘇大橋展望所「ヨ・ミュール」の管理業務について、設置目的をより効果的・効率的に達成するため、同施設の指定管理者を募集します。必要書類など、詳しくは村ホームページをご覧ください。



村HP



■指定の期間

令和5年10月1日～令和8年3月31日まで

■質問事項の受付

受付期間 7月7日(金)～14日(金)

受付方法 ホームページ上の質問票に記入の上、電子メールまたはFAXで提出してください。

■申請書提出先・提出期限

提出先 役場 産業観光課

提出期間 7月21日(金)から31日(月)(休日を除く)の午前8時30分～午後5時まで

※郵送の場合は、書留郵便により最終日の午後5時までに必着のこと。

※電子メール、FAXでの提出は認めません。

〈問い合わせ〉産業観光課 TEL0967(67)1112

南阿蘇鉄道 全線運転再開

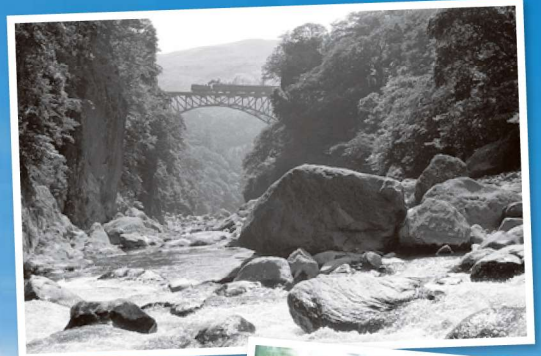
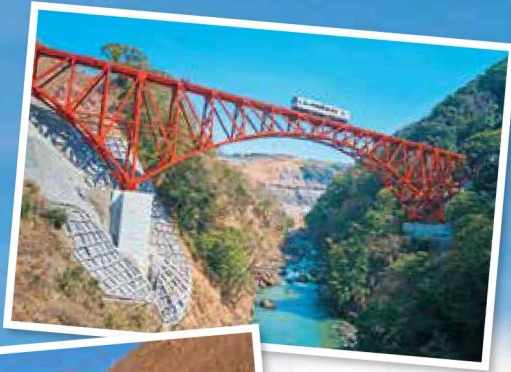

南阿蘇村長コメント

南阿蘇鉄道は、熊本地震により再開が危ぶまれる程大きな被害を受けましたが、関係者のお力添えにより、7月15日(土)に全線運転再開を迎えることになりました。

南阿蘇鉄道は、地元の公共交通としての役割だけでなく、魅力にあふれた観光資源でもあります。今後とも多くの皆さまから愛され親しまれるような鉄道を目指していきたいと考えています。



たての

立野

TATENO

生まれ変わった 南阿蘇鉄道へぜひ！

7年ぶりに南阿蘇鉄道が全線運転再開することになり、非常に待ち遠しい思いです。熊本地震が発生したときは、立野地区は国道の寸断やJR・南阿蘇鉄道の運転休止、長期避難世帯の指定など全く先が見えない状況でしたが、いろいろな人たちの協力もあり、少しずつ復興することができました。

7月15日に南阿蘇鉄道が全線運転再開することで、地震前より注目度が高くなると思います。新しく完成した立野駅交流施設も活用しながら、南阿蘇村のよさを発信し、「また南阿蘇村に来たい」と思ってもらえるようにしていきたいと思っています！



高瀬大輔さん(立野駅)
立野駅前立野名物の三コ三コ饅頭を販売しています。
初代立野わかもん会会長。

ちょうよう

長陽

CHOYO

南阿蘇鉄道に乗って、 飛びきりの思い出を！

南阿蘇鉄道が全線運転再開すると聞いたときは、とても信じられませんでした。それと同時に、また子どもたちやお年寄り、旅行に来た人たちの往来が戻ってくると思うと非常に嬉しい気持ちです。

熊本地震が発生したときは長陽駅周辺も被害がありましたが、熊本地震を通して多くの人たちと絆を深めることができたと思います。これからはよりよい南阿蘇鉄道と南阿蘇村にしていくことが恩返しだと思うので、地元の人など多くの人たちに「いい村になった」と言ってもらえるよう頑張っていきたいと思っています。



久永操さん(第五駐在)
平成18年から長陽駅で「久永屋」というカフェをしています。長陽駅の管理者。

かせ

加勢

KASE

あそしもだじょう

阿蘇下田城

ASO-SHIMODAJO

ついに繋がる…南阿蘇鉄道 全線運転再開への思い

7月15日(土)に待ちに待った南阿蘇鉄道が全線運転再開します。

今回は、各駅の沿線の皆さんに全線運転再開への思いに迫ってきました。

たかもり

高森

TAKAMORI

全線運転再開 おめでとう!!

これまで沿線の皆さんと「駅つなぎ・人つなぎ」の活動を通して南阿蘇鉄道の復旧・復興を応援できたこと、そして無事に全線運転再開を迎えられたことを大変嬉しく思います。

南阿蘇鉄道が全国とつながり、地域の皆さんや観光客の想いを乗せて走る姿を楽しみにしています。今後とも、南阿蘇鉄道の更なる発展を応援していきたいと思っています！



南阿蘇鉄道応援団
熊本地震で被災した南阿蘇鉄道の全線復旧と南阿蘇村や高森町の復興を応援する団体です。

南郷谷を駆け抜ける 未来へ続く南阿蘇村のシンボルに

南阿蘇鉄道が全線運転再開することをとても待ち望んでいました。熊本地震で廃線の不安もありましたが、村のアンケートを通して南阿蘇鉄道が必要だと思っている人たちが多くいることを知り、とても嬉しく、頑張ろうという気持ちにさせてくれました。

列車でしか見ることができない景色があるので、一度乗ってぜひ南阿蘇村を知る機会にしてほしいと思っています。そして、南阿蘇鉄道が多くの人たちにとって使いやすく、長く使い続けることができる鉄道であってほしいと思います。

中尾友治さん・
恵美さん(白川)
平成27年から南阿蘇水の生
まれる里白水高原駅で「ひなた文庫」とい
う古本屋をしています。



みなみあそみず はくすい

南阿蘇 水の生ま

HAKUSUI

みなみあそ しらかわすいげん

南阿蘇 白川水源

SHIRAKAWASUIGEN

全線運転再開した 南阿蘇鉄道に感謝

～はよ乗ってきなっせ～

南阿蘇鉄道が全線運転再開することで、やっと熊本地震前の日常が戻ってくると思うと非常に嬉しい思いです。

熊本地震を通して、当たり前だと思っていたことが当たり前ではなく、常に感謝の気持ちを持つことが大切だと気づくことができました。そして頑張っていればきちんと報われることも分かりました。

これからは、子どもの通学や旅行者も増えてくると思いますが、地震があったことによって

築けた絆などを大事にし、南阿蘇鉄道に感謝しながら活動をしていきたいと思っています。

伊藤幸蔵さん(白川)
南阿蘇白川水源駅で「駅café倶梨伽羅」というカフェをしています。
白川活性実行員会会長。



あそしらかわ

阿蘇白川

ASO-SHIRAKAWA

新しい南阿蘇鉄道に 期待

熊本地震以降、毎日通っていた列車がなくなって寂しい思いをしていましたが、南阿蘇鉄道が全線運転再開することになり、どれくらいの人に来てくれるかわくわくしています。

7月15日からは大津町まで列車が乗り入れをすることで、南阿蘇鉄道の利用者も増えてくると思います。全線運転再開した時だけでなく、各駅から多くの人たちに利用していただくことで、駅周辺が活気づいていくことに期待しています。また、地元の人たちにも多く乗ってもらえるような南阿蘇鉄道になってほしいと願っています。

キザキ真理子さん(加勢)
平成25年から阿蘇白川駅で「75th St.」というカフェをしています。
阿蘇白川駅の管理者。



みはらしだい

見晴台

MIHARASHIDAI

地元で愛される 鉄道を目指して

熊本地震で南阿蘇鉄道に被害があり、廃線を心配していましたが、運転再開することになりとてもほっとしています。南阿蘇鉄道の復旧に協力してくれた人に感謝しています。南阿蘇鉄道は地元と深いつながりがあり、運転手の人が試験運行で駅を通った時に手を振ってくれるのを見ると「自分も頑張らないといけない」という思いにさせてくれます。

7月15日から南阿蘇鉄道が全線運転再開しますが、観光客だけでなく地元の人たちも優先的に利用し、地元で愛される鉄道を目指してほしいと思います。

渡邊重行さん(中松三)
平成27年から南阿蘇水の生まれる里白水高原駅横で「きしゃぼっぼ」という食堂をしています。



なかまつ

中松

NAKAMATSU

誰でも楽しく使える 南阿蘇鉄道に！

熊本地震の前日に中松駅の管理者になったので、南阿蘇鉄道が全線運転再開して初めて、立野方面からの列車やお客さんをお迎えすることをとても楽しみにしています。

本来、駅は子どもから大人まで誰でも利用することができる場所なので、地元の子もたちなど多くの人たちに南阿蘇鉄道を利用してほしいと思っています。南阿蘇鉄道が全線運転再開することで、子どもたちの通学や熊本市内方面に遊びに行ったり、熊本市内方面から南阿蘇方面へ遊びに来てもらうことが増えてほしいと思います。



高嶋千恵さん(吉田一)
平成29年から中松駅で「ひみつ基地ゴン」という大人も子どもも遊べるカフェをしています。中松駅の管理者。

のうまれるさと こうげん

れる里 白水高原

I-KOGEN

南阿蘇「ゆるっとバス」「南郷ライナー」の運行内容が変わります

7月15日(土)の南阿蘇鉄道の全線運転再開に合わせ、7月16日(日)から「ゆるっとバス」の経路変更、時刻表の改定、および「南郷ライナー」の運行を廃止します。

また、「ゆるっとバス」立野循環は、過去の実績などを考慮し、今後も定量的な利用が見込めないと判断したため廃止します。

※南郷ライナーは平成28年熊本地震後、南阿蘇鉄道の代替として運行していたバスです。

改定前



改定後



主要バス停の運行時刻 (令和5年7月16日改定)

白水コース

【上り】

バス停名	高森発→立野行			
	1便	2便	3便	4便
高森駅前	8:01	11:01	12:25	16:51
両併入口	8:10	11:10	12:34	17:00
白川水源入口	8:12	11:12	12:36	17:02
温泉センター瑠璃	—	11:19	12:43	17:09
中松駅前	8:20	11:25	12:49	17:15
南阿蘇村役場	8:29	11:34	12:58	17:24
長陽駅入口	8:32	11:37	13:01	17:27
南阿蘇中学校前	8:33	11:38	13:02	17:28
栃木入口	8:36	11:41	13:05	17:31
西栃木	8:37	11:42	13:06	17:32
立野病院裏	8:40	11:45	13:09	17:35
立野駅	8:45	11:50	13:14	17:40



JR豊肥本線との接続				
立野駅発 (熊本方面)	8:54	13:30	13:30	18:19
立野駅発 (大分方面)	9:13	12:05	13:32	18:36

JR豊肥本線からの接続				
立野駅着 (熊本方面)	7:16	12:05	13:32	17:41
立野駅着 (大分方面)	8:30	11:32	13:30	17:13



【下り】

バス停名	立野発→高森行			
	1便	2便	3便	4便
立野駅	9:00	12:25	13:45	17:50
立野病院裏	9:04	12:29	13:49	17:54
西栃木	9:07	12:32	13:52	17:57
栃木入口	9:08	12:33	13:53	17:58
南阿蘇中学校前	9:11	12:36	13:56	18:01
長陽駅入口	9:12	12:37	13:57	18:02
南阿蘇村役場	9:15	12:40	14:00	18:05
中松駅前	9:24	12:49	14:09	18:14
温泉センター瑠璃	—	12:55	14:15	18:20
白川水源入口	9:32	13:02	14:22	18:27
両併入口	9:34	13:04	14:24	18:29
高森駅前	9:43	13:13	14:33	18:38

久木野コース

【上り】

バス停名	高森発→立野行		高森発→立野行	
	1便 土日祝運休	2便	3便	4便
高森駅前	6:01	7:48	12:31	16:16
旧両併小学校前	6:12	7:59	12:42	16:27
あそ望の郷	6:26	8:13	12:56	16:41
久木野病院前	6:33	8:20	13:03	16:48
岸野	6:35	8:22	13:05	16:50
堀渡	6:37	8:24	13:07	16:52
旧木の香湯温泉前	6:38	8:25	13:08	16:53
長陽駅前	6:42	8:29	13:12	16:57



南阿蘇鉄道との接続 (南鉄乗入→大津方面行)				
長陽駅発 (立野方面)	6:51	8:48	13:18	17:02



JR豊肥本線との接続 (南鉄乗入→大津方面行)				
立野駅発 (熊本方面)	6:59	8:56	13:30	17:13
立野駅発 (大分方面)	7:16	9:13	13:32	17:41



JR豊肥本線からの接続 (大津方面→南鉄乗入)				
立野駅着 (熊本方面)	—	9:44	13:32	16:40
立野駅着 (大分方面)	—	8:30	13:30	17:13



南阿蘇鉄道との接続				
長陽駅着 (高森方面)	—	9:51	13:49	17:43



【下り】

バス停名	立野発→高森行			
	1便 土日祝運休	2便	3便	4便
長陽駅前	7:04	9:54	13:54	17:49
旧木の香湯温泉前	7:08	9:58	13:58	17:53
堀渡	7:09	9:59	13:59	17:54
岸野	7:11	10:01	14:01	17:56
久木野病院前	7:13	10:03	14:03	17:58
あそ望の郷	7:20	10:10	14:10	18:05
旧両併小学校前	7:34	10:24	14:24	18:19
高森駅前	7:45	10:35	14:35	18:30

※久木野コースは、「南阿蘇村役場」まで運行します。

※久木野コース⇒立野病院などに行かれる場合は、長陽駅入口バス停で乗り換えとなります。

※上記の時刻表は簡易版となりますのでご注意ください。

ゆるっとバス廃止バス停	
3ルート共通	ウィナス 長陽運動公園
久木野コース	原眼科横 木の香湯温泉入口
立野循環コース	沢津野 美術館入口 みつばち牧場 阿蘇ファームランド 震災遺構 猿まわし劇場前 下野住宅団地前 いずみ美容室 下野踏切 立野病院前 立野

ゆるっとバス新設バス停	
久木野コース	長陽駅前

その他廃止バス停
室町公園 立野



「ゆるっとバス」立野循環バスの廃止について

下記利用実績表は、令和3年度および令和4年度の立野循環の利用実績です。1日当たりの利用者数平均は約1人なっています。過去の実績などを考慮し、今後も定量的な利用が見込めないと判断したため、7月16日(日)から廃止します。

「ゆるっとバス 立野循環」直近の利用実績 【令和4年度】

(単位：人)

路線名	4月	5月	6月	7月	8月	9月	10月	11月	12月	1月	2月	3月	合計 (平均人/日)
白水コース	1,652	1,692	1,592	1,424	1,655	1,424	1,778	1,650	1,681	1,468	1,696	2,007	19,719
平均(人/日)	55	56	53	47	55	47	59	55	56	49	57	67	55
久木野コース	288	310	213	220	335	268	368	318	314	281	326	392	3,633
平均(人/日)	10	10	7	7	11	9	12	11	10	9	11	13	10
立野循環コース	58	64	20	23	39	26	35	5	8	21	61	67	427
平均(人/日)	2	2	1	1	1	1	1	0	0	1	2	2	1
合計	1,998	2,066	1,825	1,667	2,029	1,718	2,181	1,973	2,003	1,770	2,083	2,466	23,779
平均(人/日)	67	69	61	56	68	57	73	66	67	59	69	82	66

「ゆるっとバス 立野循環」直近の利用実績 【参考：令和3年度】

(単位：人)

路線名	4月	5月	6月	7月	8月	9月	10月	11月	12月	1月	2月	3月	合計
立野循環コース	27	28	6	21	23	34	32	37	48	32	50	75	413
平均(人/日)	1	1	0	1	1	1	1	1	2	1	2	3	1

※立野循環：立野駅～沢津野～下野～立野駅を循環するルートです。

〈問い合わせ〉産交バス(株)高森営業所 TEL0967(62)0515、産業観光課 TEL0967(67)1112

～熊本県からお知らせ～

令和5年度 狩猟免許試験の日程について



試験の期日および場所

狩猟免許試験	実施日	書類提出締切日	実施場所
第3回	7月22日(土)	7月6日(木)	中小企業大学校人吉校
第4回	8月19日(土)	8月3日(木)	阿蘇総合庁舎大会議室
第5回	9月16日(土)	8月31日(木)	天草総合庁舎大会議室
第6回	9月30日(土)	9月14日(木)	芦北町地域資源活用総合交流促進施設
第7回	11月18日(土)	11月2日(木)	八代市内会場
第8回	1月28日(日)	1月12日(金)	県庁本館地下大会議室

《試験に関するお問い合わせおよび申請書提出先》

県庁自然保護課および阿蘇地域振興局林務課
(熊本県ホームページにも掲載してあります)



県HP

【狩猟免許申請に必要なもの】

- ・ 狩猟免許申請書 1部(免許の種類ごとに必要です)
- ・ 写真 1枚(6カ月以内に撮影したもの)縦3cm×横2.4cm
- ・ 返信用封筒 1通(84円郵便切手を貼り、住所・氏名を記入したもの)
- ・ 医師の診断書(指定医や専門医の規定なし)または銃の所持許可書の写し 1部
- ・ 熊本県収入印紙(※申請ごとに必要)
5,200円(新規)
3,900円(既に他の種別の免許を所持している場合)



〈問い合わせ〉 県庁自然保護課 野生鳥獣班 TEL096 (333) 2275
阿蘇地域振興局 林務課 TEL0967 (22) 2312

有害鳥獣による農作物被害の報告にご協力ください



イノシシ、シカ、サルなどの有害鳥獣による農作物被害が生じた場合、その情報をできるだけ早く役場農政課までご報告ください。

具体的には

(1) どの時期に (2) どの場所で (3) どの鳥獣が (4) どの作物を (5) どの程度被害を加えたか(被害面積)

以上の情報が必要となります。

報告の方法は、電話、FAX、直接役場農政課へお越しいただいてもかまいません。

村は有害鳥獣被害が深刻であることは認識しているものの、情報が少ないため、国や県への被害報告は実態より相当少ないものとなっています。

皆さんからの情報は、被害が多い場所での捕獲活動の実施や、国などに対する被害対策強化の要請、補助を受けるためにも必要です。

被害の報告をすることも、有害鳥獣対策の大切な活動の一つです。皆様のご協力をお願いします。

〈問い合わせ〉 農政課 林務整備係 TEL0967(67)2706 FAX0967 (67) 2073

警戒レベル表記と気象情報



令和3年5月に災害対策基本法が改正され、避難勧告と避難指示が**避難指示**に一本化されました。

警戒レベル	状況	住民がとるべき行動	行動を促す情報	相当する気象情報
5	災害発生 または切迫	命の危険 直ちに安全確保!	緊急安全確保 ^{※1}	<ul style="list-style-type: none"> 大雨特別警報 氾濫発生情報

～〈警戒レベル4までに必ず避難〉～

4	災害の おそれ高い	危険な場所から 全員避難	避難指示(注)	<ul style="list-style-type: none"> 土砂災害警戒情報 危険度分布「非常に危険」(うす紫) 氾濫危険情報
3	災害の おそれあり	危険な場所から 高齢者などは避難 ^{※2}	高齢者等避難	<ul style="list-style-type: none"> 大雨警報(土砂災害) 洪水警報 危険度分布「警戒」(赤) 氾濫警戒情報
2	気象状況 悪化	自らの避難行動を 確認	大雨・洪水注意報 (警報に切り替える可能性に 言及されていないもの)	<ul style="list-style-type: none"> 危険度分布「注意」(黄) 氾濫注意情報
1	今後気象状況 悪化のおそれ	災害への心構えを 高める	早期注意情報(警報級の可能性) (大雨に関して、明日までの期間に [高]または[中]が予想されている場合)	

※1 市町村が災害の状況を確実に把握できるものではないなどの理由から、警戒レベル5は必ず発令されるものではありません

※2 警戒レベル3は、高齢者など以外の人も必要に応じ、普段の行動を見合わせ始めたり危険を感じたら自主的に避難するタイミングです

避難所における 新型コロナウイルス感染対策について

今年も梅雨に入り、避難が必要となる災害などが発生する恐れがあります。

令和5年5月8日をもって法律上の位置づけが5類感染症になりましたが、引き続き国の助言に従い避難所数を増やすなどの対策を実施しますので、災害の前兆を確認した場合は、明るいうちに早めの避難(予防的避難)を心がけてください。

●避難開始

警戒レベル3(大雨警報など発令時)

●避難するときに忘れずに持参するもの

食料、飲料、毛布、個人で必要なもの(薬など)

●避難所でのお願い

換気、消毒などの活動への協力をお願いします

●その他

• 風邪の症状(発熱、咳、のどの痛みなど)がある場合は、必ず総務課防災消防係へご連絡ください。

• 小さい子どもや妊婦、また特定疾患のある人などの特別な支援が必要な人は総務課防災消防係へご相談ください。

〈問い合わせ〉総務課 防災消防係 TEL0967 (67) 1111

南阿蘇村 女性消防団だより

Vol.12



「備え」のしかた ～段階を踏んで～

地震、豪雨、大雪などの非日常時に重要なのは備えです。防災用品の準備には“段階”があります。外出時に普段から携帯しておくのが0次、避難する時に持っていくものが1次、避難生活を送るためのものが2次です。これを段階と思わず、一緒に考えている人が多いので『備えは大変』という認識になりがちです。どの段階に対する備えなのかを考えた上で、準備を始めてみるのはいかがでしょうか。

0次	1次	2次
普段の外出のときに持ち歩くもの	避難所で1～3日過ごすために必要なもの	長期の避難生活を送るために必要なもの
外出先から安全な場所へ移動する際の備え 水、飴などのお菓子、ティッシュ、予備の眼鏡、携帯充電器 など	自宅や勤務先に準備しておき、避難所に持っていける備え 水、簡単な食料、着替え、常備薬、歯ブラシ、簡易寝具 など	ライフラインが整うまで生活するための備え 水、レトルトなどの1週間分の食料、日用品、カセットコンロ など

防災グッズを「着る」という発想 ～防災ベスト～

今回紹介するのは、1次の備え『防災ベスト』です。お店やインターネットで防災リュックなども多く販売されていますが、防災ベストだとポケットに物を分けて入れるため、荷重が分散され、防災リュックを背負うよりも軽く感じられるというメリットがあります。

ベストを選ぶときは…

釣り用ベストは釣具店で3,000円から、カメラマン用ベストは5,000円台から、店舗やインターネットでは1,000円台から購入できます。ポケットに物を詰めるので、ふだんよりも1～2サイズ大きいものを選びましょう。



がん治療支援のために 医療用ウィッグ(かつら)購入補助のお知らせ



村では、がん患者の治療と社会参加などの両立を応援するために、医療用ウィッグ(かつら)の購入費用の一部を補助する「南阿蘇村アピランスケア支援補助金交付制度」を設けました。

補助対象となる人

- (1)購入時点および申請時点で本村に住民登録がある人
- (2)がんと診断され、その治療を受けた人または現に治療を受けている人
- (3)がん治療などに起因する脱毛により医療用ウィッグを購入している人
- (4)過去に同種の補整具について、購入費補助を受けていない人
- (5)村税および国民健康保険税を滞納していない世帯の人

補助対象および補助金

補助対象経費	補助金の額
医療用ウィッグ(同時購入した頭皮保護用ネットを含む)の購入費など	補助対象経費の額に2分の1を乗じて得た額(2万円を上限とし、経費の2分の1の額、または2万円のいずれか低い額)

申請期限

- 補整具購入日の翌日から1年以内
- 初年度に限り令和4年4月1日以後に購入したのも対象とします。

詳しくは、健康推進課 保健係へお尋ねください。

〈問い合わせ〉健康推進課 保健係 TEL0967(67)2704

男性料理教室 参加者募集中!



南阿蘇村食生活改善推進協議会では、健康づくりのため啓発活動をおこなっています。

そこで、男性向けの料理教室を年3回下記の日程で開催しますので、料理に興味のある人や料理初心者の人などたくさん参加をお待ちしています。

1回のみ参加でもOKです!

対象者：村内在住の男性
場 所：南阿蘇村保健センター(旧白水庁舎)
講 師：食生活改善推進員
持参物：エプロン・三角巾・マスク
参加費：無料
申し込み：健康推進課 保健係
TEL0967(67)2704



	日時	内容	申し込み期限
第1回	8月 4日(金)	災害時にできるパッククッキング	7月 31日(月)
第2回	10月 6日(金)	減塩料理	9月 29日(金)
第3回	12月 8日(金)	簡単おせち料理	12月 1日(金)

※内容については変更になる場合があります。

〈問い合わせ〉健康推進課 保健係 TEL0967(67)2704

水辺の事故を防ぐために



夏は私たちにとって楽しい時期ですが、水辺の事故に気を付けなければならぬ時期でもあります。

昨年夏期における、水辺の事故の主な発生場所の1位は「海 (49.2%)」、2位は「河川 (43.4%)」となっており、行為別の事故発生の1位は、「水遊び (33.5%)」、2位は「魚とり・釣り (16.3%)」となっています。水辺の事故は毎年1,300件を超え、特に夏休み期間となる7月～8月は多く発生しています。

しかしながら、水辺の活動は、自然環境への興味関心が高まり、五感を強く刺激することによるリフレッシュ効果もあるなど高い教育効果があることも分かっています。

“危険だから”と水辺から遠ざけるのではなく、子どもたち自身が「自分の命は自分で守る」セルフレスキューの意識と技能を身につけ、さまざまな活動を通じて「生きる力」を伸ばしていくことも大切な経験といえます。



安全に水辺の活動を楽しむために……

- 水辺に遊びに行く前に「天気予報を確認」
- 水辺で遊ぶときは「ライフジャケットを着用」
- 水辺で遊ぶときは「一人で行かずグループで」
- 溺れている人を見つけたら「飛び込まず助けを呼ぶ」
- 水に落ちてしまったら「あわてず、浮いて助けを待つ」



各家庭でルールを決め、安全に水辺の活動を楽しむように心がけてください。

南阿蘇村白水B&G海洋センターの プールが開館します



開館期間 7月1日(土)～8月31日(木)
午前10時～午後9時

※期間中、月曜日は休館です。(月曜日が祝日の場合は火曜日が休館)

※夏休みまでは、平日は夜間(午後5時～午後9時)のみ、土・日・祝日は午前10時～午後9時までの開館です

※詳しくは、各家庭へ配布される日程表をご確認ください。

南阿蘇村白水B&G海洋センターでは、新型コロナウイルス感染症予防対策を取り組んだうえで、安全に水辺で遊ぶことができるよう、浮き身の練習やライフジャケット体験などをおこなう「水辺の安全教室」を実施しています。また、併せて子どもたち向けにカヌー体験なども計画しておりますので、後日配布する参加申込書をご確認の上ご提出ください!!