PUBLIC INFORMATION 2010

広報南阿蘇

MINAMIASO

5

〈南阿蘇村 村章〉

南阿蘇村の南の"M"と阿蘇の"A"をモチーフとしてどっしり構えた阿蘇山で安心と豊かさを象徴し、南阿蘇村の人と緑多い自然との共生と人々との交流を表現しています。

〈南阿蘇村　キャッチフレーズ〉

世界一のカルデラの村南阿蘇

CONTENTS

- 国民健康保険税の軽減について……P 2
- 新任先生紹介……P 4
- ヒブワクチン接種の助成について　…P 10
- 「頑張る地域支援補助金」募集のお知らせ…P 12

南阿蘇村

“倒産・解雇などによる離職”（特定受給資格者）や“雇い止めなどによる離職”（特定理由離職者）をされた方へ

平成22（2010）年４月から国民健康保険税が軽減されます。

対象者は？

離職の翌日から翌年度末までの期間において、
⑴雇用保険の特定受給資格者（例：倒産・解雇などによる離職）
⑵雇用保険の特定理由離職者（例：雇い止めなどによる離職）として失業等給付を受ける方です。（自己都合離職は対象外）
※雇用保険受給資格者証の離職理由が11・12・21・22・23・31・32・33・34に該当される方のみであり、高年齢受給資格者及び特例受給資格者の方は対象となりません。

軽減額は？

国民健康保険税は、前年の所得などにより算定されます。
軽減は、前年の給与所得をその30/100とみなして行います。
※具体的な軽減額などは、下記までお問い合わせください。

軽減期間は？

離職の翌日から翌年度末までの期間です。
※雇用保険の失業等給付を受ける期間とは異なります。
※国民健康保険に加入中は、途中で就職しても引き続き対象となりますが、会社の健康保険に加入するなど国民健康保険を脱退すると終了します。
※届出が遅れても遡及して軽減を受けることができます。

制度が始まる前の失業は対象外ですか？

制度が始まる前１年以内（平成21年（2009）年３月31日以降）に離職された方は、平成22（2010）年度に限り国民健康保険税が軽減されます。
※ただし、平成21（2009）年度の保険税は対象となりません。御了承ください。

軽減を受けるには“雇用保険受給資格者証”を必ず持参され、申請が必要です。制度の詳しい説明は、役場健康推進課　国民健康保険担当にお尋ねください。
電話番号　0967（62）9180

軽自動車税の納付は５月31日、減免申請は５月25日までに納付と軽自動車税の減免申請は、下記要領で早めに行いましょう。

	納付場所	納　付　期　限	納付に必要なもの
現金納付	①長陽庁舎（総合調整課）・白水庁舎（会計課）・久木野庁舎（窓口センター）	５月31日（月）までに納付をお願いします。	ご自宅に送付された納付書を持参してください。
	②肥後銀行、熊本ファミリー銀行、阿蘇農協、熊本県信用組合、九州管内のゆうちょ銀行（沖縄を除く）		
	上記①、②のいずれかで納付を行ってください。		
口座振替納付	５月27日引落しとなります。残高の確認をお願いします。		

	申　請　要　件	手続き場所	減免申請に必要なもの
減免申請	①公益のため直接専用するもの ②身体障がい者等に該当する方が所有する軽自動車等で生計を一にするもの、又は該当身体障がい者等（単身で生活する者に限る）を常時介護する方が運転するもの（１台に限る）	長陽・白水・久木野の各庁舎で受付けできます。納期限前７日（５月25日）までに申請しなければなりません。	自宅に送付された納付書・車検証・免許証・印鑑・身体障がい者等手帳

＊減免は１台とし、普通自動車等の同時の申請はできません。

平成22年度　南阿蘇村税納期のお知らせ

	納付期限	村県民税		固定資産税	軽自動車税	国民健康保険税	
		普通徴収	特別徴収(年金)			普通徴収	特別徴収(年金)
4月	********		第1期				第1期
5月	5月31日（月）			第1期	全期		
6月	6月30日（水）	第1期	第2期				第2期
7月	8月2日（月）			第2期		第1期	
8月	8月31日（火）	第2期	第3期			第2期	第3期
9月	9月30日（木）	第3期				第3期	
10月	11月1日（月）		第4期	第3期		第4期	第4期
11月	11月30日（火）	第4期				第5期	
12月	12月27日（月）		第5期			第6期	第5期
1月	1月31日（月）					第7期	
2月	2月28日（月）		第6期			第8期	第6期
3月	********						

◎口座振替を申し込まれている方は、毎月27日に振替されますので残高の確認をお願いします。
（27日が金融機関の休業日の場合は、翌営業日）
◎12月は納期限27日・口座振替20日になります。
◎村県民税・国民健康保険税の特別徴収は年金からの直接納付になりますので、納付書は発送されません。
◎納税組合員に係る異動（加入・脱退・組合長変更等）があった場合は、速やかに各庁舎備え付けの届出用紙により届出をしてください。

オオキンケイギクは「特定外来生物」です！

お問い合わせ
南阿蘇村役場（長陽庁舎）
環境対策課環境保全係
TEL 0967(67)3176

5月～7月頃にかけて、鮮やかな黄色の花を着ける高さ30～70㎝程度の多年生草本オオキンケイギク。

この植物は、特定外来生物に指定されており、栽培や運搬、販売などが禁止されており、罰則などもあります。

また、丈夫で花がきれいなため、知らずに庭先に咲かせている民家もあると思います。

まずは、今、植わっているものについては、引き抜いて燃えるごみとして捨ててください。

※残った茎や種子により繁殖します。

「特定外来生物とは」

外来生物法により生態系などに被害を及ぼすものとして指定された生物です。この法律で特定外来生物に指定された生物を飼育、栽培、保管、運搬、販売、譲渡、輸入、野外に放つことなどを原則禁止しています。

これらの項目に違反した場合、最高で個人の場合懲役3年以下もしくは300万円以下の罰金、法人の場合1億円以下の罰金が科せられます。

なぜオオキンケイギクが「特定外来生物」に指定されたのでしょうか？

北米原産の「オオキンケイギク」は、強健で冬季のグラウンドカバー効果が高く、花枯れ姿が汚くないという理由で、緑化のため道路の法面などに利用されたり、ポット苗としても生産・流通されていました。しかし、あまりの強靭さのために一度定着すると、在来の野草を駆逐し、あたりの景観を一変させてしまう性質を持っています。人の手でこれ以上拡げないようにするため、環境省では、平成18年2月、「特定外来生物」に指定しました。

処理するときの注意

○少量を処理する場合

ご自宅のお庭に生えている場合など、少量を処理するときは根から引き抜き、その場でひろげないように2、3日天日にさらすなど枯死させた後、指定袋などに密閉して燃えるゴミとして処分しましょう。

○大量に処分する場合

自治会や団体の活動などで、大量に処理する場合は、九州地方環境事務所にお問い合わせください。生きたままの器官や種子を移動させることは、外来生物法で禁止されているので、処分方法についてお問い合わせください。

みなさん！ よろしくお願いします。

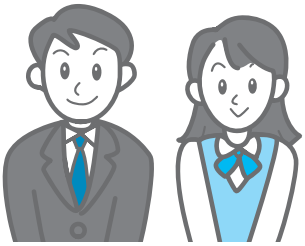

ー転任先生紹介ー

この程行われた教職員定期異動で、村内各学校に新しく先生方が着任されました。そこで先生方に今後の抱負などを語っていただきました。

①氏名　②教科・担任等　③趣味・特技　④自己紹介等　※敬称略

中松小学校

①古澤　広義
②校長

③スポーツ観戦、野外活動、旅行・散策
④33年ぶりに、故郷・南郷谷へ帰って参りました。中松小学校へ赴任が決まり、昔の懐かしい思い出が次々と蘇ってきました。
　春はワラビ採り、夏はクワガタ捕り、秋はドングリ拾い、冬は竹スキー作りと、四季と共に過ごした南郷谷での少年時代。雪の積もった木造校舎の教室で、薪で暖をとった久石小学校。甲子園に憧れ、パイロットを夢みていた久木野中学校。県外の大学に旅立つ日、母が泣きながら見送ってくれた中松駅。私の心を育ててくれた素敵な南阿蘇を誇りに思っています。
　中松小学校では、135年の輝かしい伝統を守りながら、保護者や地域の方々と共に、「幸せ感あふれる、夢のある教育」の実現に努めて参る所存でございます。どうぞよろしくお願い申し上げます。

①山下　洋
②３年生担任

③自然散策・ＤＩＹ
④昨年度の１年間、中松小から熊本県観光交流国際課国際交流室へ出向研修しておりました。国際交流室では中国をはじめアジア各国、中南米からの研修生、留学生受入事業を担当しておりました。その皆さんを何回か南阿蘇方面に案内しましたが、雄大な眺めに感動されていました。世界の阿蘇を誇りに思うとともに、懐かしく感じておりました。そして、中松小に再び戻ることができ大変嬉しく思います。今後、国際交流室で学んだことを学校現場に活かせればと思っております。どうぞよろしくお願い致します。

①岩根　恭子
②２年生担任

③旅行（時間とお金があれば国内外どこへでも行きたいのですが…）
④この度、白水小学校から中松小学校に赴任して参りました。大好きな南阿蘇で、また働けることをうれしく思っています。校庭の満開の桜、赤い帽子に標準服姿のかわいい子どもたちに迎えられ、気持ちを新たにがんばろうと思ったところです。隣の学校にいたものの中松のことは知らないことがいっぱいなので、子どもたちに教えてもらったり、一緒に勉強したりしながら、すてきなところをたくさん見つけていきたいと思っています。明るく元気な子どもたち、地域の皆様のパワーに負けないように頑張ります。どうぞよろしくお願い致します。

①佐藤あけみ
②４年生担任

③ソフトテニス・読書・食べ歩き
④はじめまして、中松小学校で４年生を担任させていただきます佐藤あけみです。春から新任として赴任致しました。南阿蘇は大好きな場所のひとつで、よく小国町から遊びに来ていました。
　おいしい水、新鮮な空気、雄大な自然、そして、笑顔いっぱいの素直な子どもたちに囲まれて勤務できることに幸せを感じています。
　子どもたち、保護者の皆様、地域の方々、先生方と共に一生懸命頑張りたいと思います。どうぞよろしくお願い致します。

①河野　洋祐
②学習支援員

③読書
④久しぶりに学校現場で働くことになりました。南阿蘇村の学校に勤務するのは初めてで子ども達と接していくうちに中松小学校に来てよかったなと思う今日この頃です。私は以前阿蘇地域療育センターに勤めていました。そこでの経験を生かして、中松小の子ども達と楽しくいろいろなことをしていきたいと思います。どうぞよろしくお願い致します。

白水小学校

①藤島　知己
②１年生担任

③読書、音楽鑑賞、ソフトテニス
④波野小学校から白水小学校にまいりました。子どもたちの元気のよいあいさつに毎朝パワーをもらっています。とても素直でかわいい子どもたちです。宮地から通勤していますが、途中の桜や菜の花に心和ませており、南阿蘇の自然を感じています。今後も季節での変化が楽しみです。

南阿蘇のことをどんどん知っていきたいと思います。どうぞよろしくお願いいたします。

①徳川　美香
②５年生担任
③趣味：音楽鑑賞
特技：トラクター運転
④３月まで高森中央小学校に勤務していましたので、南阿蘇村もよく訪れていました。美しい景色、おいしい水・食べ物、温かい人々にいつもたくさんパワーをもらっていました。これから、そのような南阿蘇の地で過ごせることを幸せに感じています。
白水小学校の子ども達と出会って、1週間ほど。元気いっぱいで、笑顔輝くすてきな子ども達です。そんな子ども達に負けないように、パワフルにがんばっていきたいと思います。どうぞよろしくおねがいいたします。

①鳩野　文也
②３年生担任
③スポーツ、音楽鑑賞、ドライブ
④別れは人を強くし、出会いは人を成長させる。今年度、高森東小学校から赴任して参りました鳩野です。何よりも体を動かすことが大好きです。子どもたち、先生方、保護者の皆様、地域の皆様との出会いを通して、子どもたちとともに大きく成長していきたいと思います。どうぞよろしくお願いします。

①安冨久美子
②学習・生活支援員
③観劇、読書
④退職して育児に専念していました。４年ぶりの学校となります。７年前まで長陽西部小学校に在職しており、当時から南阿蘇の人や自然が大好きでした。今年一年間、白水小の子ども一人ひとりと向き合い、一緒に成長していけたらと思っています。どうぞよろしくお願いします。

両併小学校

①齋藤　智美
②１年生担任
③趣味・特技　国内、海外を問わず旅行が好きです。
④はじめまして、このたび、両併小学校にお世話になることになりました。初めての南阿蘇村勤務ということで、地域のことにまだ不案内ですが、美しい自然に囲まれた両併小学校で素直で元気な子どもたちと、温かな保護者さんに出会えたことをうれしく思っています。これから子どもたちの健やかな成長のためにがんばっていきたいと思います。どうぞよろしくお願いします。

久木野小学校

①日置　潤子
②初任者担当教諭
③手芸・旅行
④この度、阿蘇市立山田小学校から参りました。二十代の頃、白水小に勤務しておりましたので、懐かしい風景に出会い嬉しく思う日々です。今年は、初々しい初任者の先生方と関わる仕事です。高森と南阿蘇の三校をまわるのでなかなか久木野小に居ることができないのですが、早くかわいい子どもたちの名前を覚え仲良くなりたいと思っています。どうぞよろしくお願いします。

①宮嵜真理子
②栄養教諭
③ものづくりと言っても、人形を作ったり手芸をする程度ですが…あとは、焼き物を見たりすること
④私は人見知りをしないのが、良いのか悪いのか…。誰とでも話をするため周りの人は以前から知っている人と話をしているのかと思われることもしばしばです。相手の方にとっては迷惑な話ですよね。しかし、さぞや元気はつらつと思われるかもしれませんが、実はとってもナイーブな性格の持ち主です。南阿蘇村には以前から温泉や物産館を訪れていました。雄大な阿蘇の山々と風光明媚な景色を眺めながら、心洗われる毎日です。児童、生徒のために安全でおいしい給食を提供することを基本に「食育、健康教育」を関係の先生方や保護者の方、地域の方々と連携をとって進めていきたいと思います。どうぞよろしくお願いします。

①森田　朋子
②１年生担任
③映画鑑賞・読書（ミステリー小説）
④南阿蘇村に勤務するのは初めてで、とても楽しみにしています。久木野小学校から見える阿蘇の雄大な景色とたくさんの春の花たちを見て、これからの学校生活に期待をしているところです。
早く、子どもたちと親しくなって、久木野のいいところをたくさん教えてもらいたいと思っています。
保護者の皆様には不慣れでご迷惑をおかけすることがあるかもしれませんが、いろいろアドバイスをいただき、今後の教育活動に活かしていきたいと考えています。どうぞ、よろしくお願いいたします。

①巌木ジェイニー
②ＡＬＴ
③ビーズ・スポーツ
④はじめまして、イギリスから来た巌木ジェイニーといいます。阿蘇に移住して今年で８年になります。今年から南阿蘇村の小学校を担当させていただくことになりました。
少しでも多くの生徒に英語に興味を持ってもらえるように頑張ります。
また、英語だけでなくいろいろな海外の文化に触れる機会を作り、生徒たちと一緒に楽しく学んでいければいいなと思っていますので、よろしくお願いします。

①福島　健太
②５年生担任
③サッカー、スノーボード
④はじめまして。出身が天草なので、校舎から見える阿蘇の

山々につい見とれてしまう毎日を過ごしています。新任でまだ分からないことも多いですが、素直な子どもたちと南阿蘇の大自然に囲まれながら、若さを武器に全力で頑張っていきます。よろしくお願いします。

長陽小学校

①野中　保春
②教頭

③釣り
④この度、高森東小学校より長陽小学校に赴任して参りました野中と申します。南阿蘇村の学校に勤務するのは、8年ぶりとなります。自宅が東下田にあり、自分の子どもたちもこの長陽小を卒業していますので、地元の小学校に勤務できることを大変うれしく思っております。
　地元の小学校勤務ですので、保護者の方や地域の方々の期待も大きいのではないかと思います。皆様のご期待に応えられるよう、精一杯頑張っていきたいと思っておりますので、どうぞよろしくお願い申し上げます。

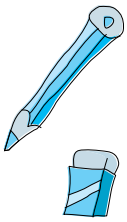

①田上明日香
②２年生担任

③旅行
④今年度、新規採用で長陽小学校に赴任して参りました。私は、生まれも育ちも、この南阿蘇村です。自分の夢であった、「先生」という仕事の初めの一歩をこの南阿蘇村で踏み出すことができ、とてもうれしく思っています。
　素直で、元気いっぱいの子ども達に出会えたことに感謝し、保護者の皆様、地域の皆様との出会いを大切に、日々過ごしていきます。
　子ども達が、生き生きと自分や南阿蘇村に自信をもつことができるよう、私にできることを見つけ、一生懸命頑張りますので、どうぞよろしくお願いします。

長陽西部小学校

①諏訪　孝英
②教頭

③演劇・もの作り
④託麻南小学校から転勤してきました。長陽西部小は、以前7年間勤めており、11年ぶりに帰って来た感じでとてもうれしいです。空の青さ、空気と水のおいしさは、以前と変わらず格別です。そして、子ども達の生き生きした笑顔に、また出会うことができました。地域の皆様には、またお世話になります。どうぞ、宜しくお願い致します。

①後藤　やよ
②３年生担任

③読書と手作り…修行中です
④この度、阿蘇市立中通小学校から赴任してまいりました。
　子どもたちの元気な声とさわやかな笑顔に迎えられ、うれしいスタートを切らせていただきました。そんな子どもたちに応えられるように、知恵と勇気をふりしぼり頑張ります。
　南阿蘇の自然と地域とたくさんの人たちともっと仲よくなりたいと思っています。みなさん、どうぞよろしくお願い致します。

①井上　潮美
②１年生担任

③家庭菜園・イラスト（似顔絵など）
④この度、宮地小学校から赴任してきました。阿蘇の地に新採としてやって来て三十年。南阿蘇は初めての赴任地で、長陽西部小学校の場所も初めて知りました。
　前任校は児童数が多く名前を覚えるのが大変でしたが、今年は子ども達の名前を早く覚えて仲良しになりたいと思います。
　大自然に囲まれた素晴らしい環境の中、素直で伸び伸びとした子ども達との出会い、温かく見守りご協力頂ける保護者・地域の方々との出会い、このご縁を大切にして精一杯頑張って行きたいと思います。どうぞよろしくお願いします。

①今村　由美
②５年生担任

③園芸・窯めぐり
④高森中央小から長陽西部小に赴任して参りました。久木野の自宅から15分ほどで学校へ着きますが、これまではよく見ていなかった風景を楽しみながら通っております。南阿蘇に住んで15年。まだまだ知らない魅力がいっぱいです。これから、子どもたち・保護者・そして地域の皆様とのたくさんの出会いを大事に、精一杯頑張っていきたいと思います。
　どうぞよろしくお願い致します。

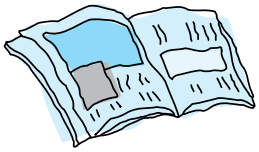

①緒方　芳孝
②４年生担任

③バスケットボール
④本年度より教員として働くこととなりました。その最初の年に、長陽西部小学校という、温かい方々が多くいらっしゃる学校で迎えられることを、大変うれしく思います。少しでも子どもたちの成長に寄与できるよう、一生懸命に尽力していきますので、どうぞ宜しくお願いいたします。

①一ノ宮直子
②学習・生活支援

③児童本読書、読み聞かせ、武術太極拳
④満開の桜に迎えられ長陽西部小学校に赴任しました。阿蘇で働くのは初めてですが、早くも周囲の方々の温かさに触れて幸せ満開。そして、「子どもたちは大切に育まれているなぁ」と感じました。担任の先生と共に、子ども達が「楽しい。伸びたい。」と目を輝かせられるように頑張りますので、どうぞよろしくお願いします。

立野小学校

①大嶌　朝夫
②教頭

③散歩、軽いジョギング、たまに読書
④阿蘇市の阿蘇西小学校より立野小学校に赴任して参りました。念願の南阿蘇での勤務ですので大変嬉しく思っております。住まいが大津町ですので、南郷谷にはちょくちょく来ておりましたが、意外に立野で立ち止まることはこれまでありませんでした。驚きました…学校やその周辺から見下ろすその景色は、空港や熊本市街、遠くは有明海まで一望でき絶景そのものです。新緑の木々や草花に囲まれた学校の教育環境も素晴らしく、明るく、素直で礼儀正しい子どもたちに、「立野小で学んでよかった！」と思ってもらえるような学校づくりをめざして精一杯頑張っていきたいと思います。よろしくお願いいたします。

①後藤　裕子
②英語講師

③硬式テニス
④この度、英語講師として村内の7小学校で勤めさせていただくことになりました。子どもたちに少しでも英語が好きで、楽しいと思ってもらえる時間になるよう担任の先生方のお手伝いが出来ればと思っております。
　3年前に南阿蘇に移り住んで以来益々この地が好きになりました。大好きな場所で再び教壇に立っておりますことを嬉しく思います。どうぞ宜しくお願い致します。

①城井　宏之
②学習支援

③ソフトテニス・バドミントン
④はじめまして。大分大学を卒業して参りました城井と申します。
　出身は阿蘇市の内牧というところで、今回地元に近い立野小学校に勤めることができて大変うれしく思っています。
　はじめての学校での勤務ということでまだ先生としては未熟者ですが、早く子どもたちと仲良くなって、学校の一員となれるよう頑張っていきたいと思いますので、よろしくお願いいたします。

白水中学校

①二殿　一身
②校長

③スポーツ観戦（特に野球）
④この度、菊池市立泗水中学校から、白水中学校に参りました、二殿一身です。
　素直でやる気あふれる99名の生徒たち、とても協力的な保護者・地域の皆様方、そして雄大で美しい自然の数々、そんな南阿蘇村に赴任することができ、たいへんうれしく思っています。
　今年度の教育目標を『文武両道の白水中学校』としました。生徒たちの夢実現のために、全職員で頑張ります。どうぞよろしくお願いします。

①アクスト　さくら
②国語科、2年副担任

③家族で散歩・温泉
④熊本市の井芹中学校から赴任して参りました。異動が決まった時に、多くの方から「おめでとう！　白水はよか所よ～。」と言ってもらい、すごく嬉しかったのを覚えています。阿蘇の大自然の中で、子ども、保護者、地域の方々とたくさん触れ合い、自分自身を高められたらと思っています。どうぞよろしくお願いします。

①志方　純
②1年2組担任(数学)

③旅行・料理
④この度、熊本市立五霊中学校より赴任しました。以前より阿蘇が大好きで、よく訪れていたので、南阿蘇村に勤めることができ、大変うれしく思います。
　雄大な自然、温かい地域の方々に囲まれ、素直に成長している子どもたちのため、微力ながら精一杯がんばりたいと思いますので、どうぞよろしくお願いします。

①上村由布子
②主任事務職員

③ウォーキング・ピラティス
④皆さんこんにちは。阿蘇市の坂梨小学校から来ました。中学校に勤務するのは初めてで、南阿蘇村に勤務するのも初めてです。なので色々分からない事があると思いますが、どうぞよろしくお願いします。阿蘇市から通います。自分としては30分以上の通勤は初めてなので慣れるまでは大変心配です（運転技術含）。こんな私ですがよろしくお願いします。

①後藤　彩花
②村支援員

③書道
④この度、村支援員として白水中学校に参りました。以前も白水中学校で仕事をさせていただき、すばらしい出会いや素敵な思い出をたくさんもらいました。今は、南阿蘇村でまた仕事ができることと生徒やおうちの方々、先生方との出会いを嬉しく思い、心新たにがんばっていこうと思っています。よろしくお願いいたします。

久木野中学校

①境　吉親
②保健体育、1年副担任

③バレーボール（週一でまだ現役を続行中です）
④阿蘇市立阿蘇中学校から参りました。久木野中の中では年齢的にベテランの域に入りますが、新入生同様、新たな気持ちでいろいろなことにチャレンジしていきたいと思っています。また、阿蘇に勤務して15年目ですが、南阿蘇勤務は初めてです。南阿蘇のすばらしさをこれからたくさん発見したいと思います。どうぞよろしくお願いします。

①山本ちづる
②音楽、2年副担任

③歌うこと・旅行・ウインドウ・ショッピング
④阿蘇北中学校から久木野中にまいりました。
　美しい自然に抱かれた南阿蘇村に赴任でき、たいへんうれしく思います。同じ阿蘇に生まれて育った私ですが、南阿蘇村のことは知らないことが多いと思いますので、色々と教えて下さい。
　生徒たちと共に一生懸命頑張りますのでどうぞよろしくお願い致します。

①古賀　元博
②技術・家庭、1年担任

③趣味：日曜大工（ウッドデッキとフェンスを作りたい）、娘と遊ぶ　特技：サッカー
④この度、西原村の西原中学校から赴任して参りました。子どもたちの元気なあいさつに迎えられ、この雄大な自然の中で仕事ができることを大変うれしく思っています。これから南阿蘇のよさをたくさん見つけながら、生徒とともに学び、成長していきたいと思います。どうぞよろしくお願いします。

①立川　桂佑
②社会、2年副担任

③旅行・スポーツ
④はじめまして、この度久木野中学校に赴任してまいりました立川桂佑です。南阿蘇村の大自然に囲まれながら、子ども達と触れ合うことができるため、幸せな気持ちで胸がいっぱいです。子ども達とは出来る限り多くの時間を共有し、互いの信頼関係を築いていきたいと思います。これから日々精進していきますので、どうぞよろしくお願いします。

①古澤　修代
②主任事務職員

③犬の散歩・DVD鑑賞
④白水中学校から久木野中学校に赴任して参りました。子ども達が安全で快適な環境で学習できるよう、整備していきたいと思います。よろしくお願いします。

長陽中学校

①古庄　昌勝
②校長

③旅行・卓球
④阿蘇管内勤務24年めにして初めて南郷谷の学校に勤務することになりました。4年ほど学校現場から離れていたこともあり、生徒の声が聞こえ、姿が見えることが新鮮に感じられ、大変嬉しく思っています。
　長陽中の「礼を尽くし　夢を語り　汗を流そう」の校訓のもと、南阿蘇村の教育振興のために全力を尽くす所存です。
　どうぞよろしくお願い申し上げます。

①佐藤　倫子
②社会、1年担任

③読書・映画環境・演劇鑑賞・旅行（国内）
④この度、阿蘇市立阿蘇北中学校より赴任してまいりました。
　阿蘇市一の宮町の出身です。
　自分の小・中・高時代、阿蘇北中学校の校舎からの見慣れた阿蘇五岳とはまた違って、長陽中学校の校舎や通勤の車窓から見える山は、近くて迫力があるな…と感じています。また新しい阿蘇の魅力を知ることができてとてもうれしく思いますし、これからもっとたくさん発見していきたいと思っています。
　これからは、地域の皆様と共に、南阿蘇村の子どもたちのために、一生懸命頑張ります。
　どうぞよろしくお願いいたします。

①角田　亜紀
②養護教諭

③息子と遊ぶこと・実家の犬、猫と遊ぶこと
④熊本市の錦ヶ丘中学校から長陽中学校へ赴任して参りました。以前から阿蘇地域が大好きで、休日によく遊びに出掛けていたので、この度勤務できることになり本当に嬉しく思っております。
　長陽中学校の子どもたちが毎日楽しく、健やかに過ごしていけるよう頑張りたいと思いますので、どうぞよろしくお願い致します。

①山部　晋一
②数学、1年副担任

③野球・釣り
④はじめまして。昨年度までは高知県の中学校の方で働いていました。熊本県に住むことは初めてで土地勘もありませんが、長陽中学校の生徒とふれあいながら、大自然阿蘇の教育を肌で感じていきたいと思います。
　また、生徒、地域の皆様方、阿蘇で働いている教員の方々、全ての人との出会いに感謝の気持ちを持ち頑張っていきたいと思いますので、よろしくお願いいたします。

①古庄　涼太
②保健体育、1年副担任

③バスケットボール、音楽鑑賞
④こんにちは。長陽中学校で保健体育を担当させていただきます古庄涼太です。久しぶりに地元の阿蘇に帰ってきて、新しい生活が楽しみです。大学までずっとバスケットボールをしていました。今はあまり練習や試合などできていないので時間を作ってやりたいと思っています。バレーボール部を担当させていただくのでバレーボールの勉強もしたいです。生徒のみなさんが楽しい中学校生活を送れるように最大限がんばります。よろしくお願いします。

①寺本しずか
②美術科非常勤講師

③パン・お菓子作り
④初めまして。この度、縁があって10年ぶりに教壇に立たせていただきます寺本です。久しぶりの中学校勤務に、初任の頃のようにドキドキワクワクしています。私を必要としてくださった皆様に感謝し、すばらしい大自然の中で、楽しい美術の授業をしていきたいと思っています。

シリーズ

ハートがたくさんの村づくり No.53

―差別のない明るい南阿蘇村をつくりましょう。―

現在の人権課題とは

今回からは、子どもと「ケータイ」～トラブルにならないために～というテーマで掲載いたします。人権の意識は、社会の変化につれて、人間らしい生活を守ろうとする人々の願望が、権利意識を高めてきました。人権を学ぶことは、自分自身を見つめ直すことでもあります。

子どもの人権　No. 1

今、携帯電話は、「ケータイ」と呼ばれ、電話やメール機能はもちろん、テレビを見たり、買い物もできるとても便利な道具になっています。「ケータイ」からインターネットにアクセスできるようになり、子どもたちのトラブルがとても増えている現実に、私たちは何ができるのでしょうか。

◆県内ではどんな問題が発生しているのでしょうか？

県内では、「学校裏サイト」をめぐる問題が多く起きています。例えばこのサイトに悪口が書かれたことが原因で不登校になったり、自分の悪口を書いたのは、日頃から仲の悪い同級生の仕業と思い込んで、その同級生に暴行を加えてしまったという例もあります。いじめや不登校に関係するだけでなく、犯罪に発展していくケースも起こっています。

◆どうしてそのようなことが起きるのでしょうか？

悪口を書き込む子どもは、安易な気持ちで行うことがほとんどで、相手の気持ちを考えていません。ブログや掲示板へ誹謗中傷を書き込むことが、相手をどんなに傷つけるかという、他人を思いやる心が失われているのではないでしょうか。これは子どもだけの問題ではなく、携帯電話という道具を介して、現代社会が抱える問題が表面化したものと考えられます。

◆子どもたちが携帯電話に依存する理由は何なのでしょうか？

現実の世界できちんと自分に向き合い、心を開いて語り合える相手や自分の居場所を見つけることが苦手な子どもが多いのだと思います。もっと現実社会でのコミュニケーション能力を身につける必要があるのではないでしょうか。

★子どもたちのケータイ所持率

小学生　→　約25％
中学生　→　約46％
高校生　→　約96％

◆現実社会とインターネット社会はつながっているんですね

コミュニケーションを図る時は、お互いを認め合うこと、言い換えれば相手の人権を尊重することが大切になってきます。現実社会で上手にコミュニケーションを取り、規範意識や他人を思いやる心があれば、インターネットの世界でも、相手のことを考えた行動ができるはずです。

〈次回へつづく〉

（熊本県人権情報誌より抜粋）

村民の皆様　みんなで差別のない「ハートがたくさんの村」をつくりましょう。
熊本県・南阿蘇村役場人権対策課

乳幼児を対象としたヒブワクチン接種の助成について

●お問い合わせ
南阿蘇村役場
健康推進課
TEL 0967(62)9180

b型インフルエンザ菌（Hｉｂ ヒブ）による感染症について

脳や脊髄を覆っている髄膜に細菌が感染して炎症が起こるのが細菌性髄膜炎です。髄膜炎を起こすもとになる菌の50％以上がｂ型インフルエンザ菌（Hｉｂ）ということがわかっています。ヒブが原因として報告された細菌性髄膜炎の患者の年齢分布は0歳が53％と最も多く、0～1歳で70％以上を占めました。患者報告は0歳後半に多く、そのピークは生後9か月で、5歳以上では極めて稀です。

わが国では、発症者数は年間約600人で、罹患リスクの高い2か月～5歳までの間に2000人に一人の割合で罹患していると推測されています。

ヒブ髄膜炎は抗菌化学療法によっても予後不良になる場合が多く、致死率は約5％（発症者の20人に1人）、てんかん、難聴、発育障害などの後遺症が約20％（発症者の5人に1人）に残ります。初期症状は発熱、嘔吐、けいれんなどで、風邪や外の病気と症状が酷似しているため早期診断が難しく、また近年、抗菌薬への耐性化が急激に進んでいることから、治療が困難となってきています。

ヒブワクチンについて

ヒブワクチンはｂ型インフルエンザ菌による感染症、特に髄膜炎、敗血症、蜂巣炎、関節炎、喉頭蓋炎、肺炎及び骨髄炎などを予防するワクチンです。

現在世界100か国以上で接種されています。WHOは平成10年に「結合型Hｉｂワクチンについて明らかになった安全性及び有効性を考慮すると、国家的な実施能力と優先度に応じて乳児の定期予防接種プログラムに加えるべきである。」として、ヒブワクチンの接種を推奨しています。

ヒブワクチンの副反応について

平成12年～平成14年にかけてわが国で行われた臨床試験では、局所反応として発赤（44・2％）、腫脹（はれ 18・7％）、硬結（17・8％）、疼痛（5・6％）、全身反応としては、不機嫌（14・7％）、その他は5％前後、発熱、食欲不振、嘔吐、下痢、不眠、傾眠などが認められました。

副反応のほとんどは接種後2日後までに発現して、その後3日以内には処置を必要としませんでした。また複数回の接種においても、副反応の発現率が上昇することはありませんでした。

ヒブワクチンの発症予防効果について

フィンランド及び米国で実施された臨床試験では、本剤が2回以上接種された被験者ではヒブ全身感染症の発症は見られず、本剤の明確な感染予防効果が示されました。わが国においても試験が実施された結果、外国と同様の感染予防効果が期待できると考えられています。

南阿蘇村では、本年度からヒブワクチンの補助を開始します。

南阿蘇村ヒブワクチン接種費補助金交付要綱に基づき、南阿蘇村に住民票を有する者に対して、平成22年4月1日からのヒブワクチン接種について補助します。補助対象者及び金額は左記のとおりです。ヒブワクチンは外国からの輸入で、いつでも受けられる状況にはありません。他の予防接種との間隔等の考慮も必要ですので、必ずかかりつけ医に相談して、予約をして接種を受けてください。また3か月児健診と同時にBCG予防接種を実施しておりますので、生後2か月で接種を受けたい方は事前に健康推進課にご相談ください。

補助の申請は、ヒブワクチン接種を受け、接種費用を医療機関にお支払いされた後に、左記添付書類を添えて、長陽総合調整課、久

木野窓口センター、または白水庁舎健康推進課に備え付けの「申請書」及び「請求書」に記入押印の上、接種後6か月以内に提出してください。後日指定された金融機関の口座に振り込みを致します。ご不明な点は役場健康推進課保健係（62－9180）までお尋ねください。

ヒブワクチン接種補助対象者	接種１回当たりの補助額
接種時、月齢が３か月以上７か月未満の者で、次の事項のいずれかに該当する者 ①出生体重が、1,500グラム未満の者 ②育成医療受給者、小児慢性特定疾患対象者 ③その他、前項に相当する心臓障害、腎臓障害、呼吸器・ぼうこう・直腸・小腸機能障害と、それ以外の先天性内臓障害、免疫機能障害があると医師が判断した者 （②③の者については、申請時これを証する書類の添付が必要です。）	予防接種に要した額
接種時、月齢が２か月以上60か月未満の者で、上記以外の者	3,500円

最初に予防接種を受けた月齢	補助の回数
生後２か月から生後７か月未満	４回（初回分３回、追加分１回）
生後７か月から生後12か月未満	３回（初回分２回、追加分１回）
生後12か月から生後60か月未満	１回

申請時必要な物

- ○申請書及び請求書
- ○添付書類　●医療機関発行の領収書の写し
  　　●任意予防接種済証（母子健康手帳の写し）
- ○印鑑
- ○振り込み口座のわかるもの

肝炎検査は受けられましたか？
５月17日～23日は肝臓週間です！
無料検査を受けましょう。

●お問い合わせ
熊本県阿蘇保健所
TEL 0967(32)0535

B型肝炎・C型肝炎は、肝炎ウイルスの感染によって起こる肝臓の病気で、自覚症状がほとんどないため、検査をしないと、自分が肝炎であるかどうかはわかりません。

県では、各保健所及び県内約640の医療機関で肝炎ウイルスの無料検査を実施しています。40歳以上でまだ一度も検査を受けたことがない方は、早めに検査を受けましょう。検査は採血だけですので、短時間で終了します。

なお、阿蘇保健所では、毎週水曜日の午後1時～午後4時（事前に予約が必要です）に検査を行なっております。

また、県では、肝炎インターフェロン治療費及び核酸アナログ製剤治療費の助成を行っています。

～頑張る地域の新たな取り組みを応援します～
「頑張る地域支援補助金」募集のお知らせ

●お問い合わせ
南阿蘇村役場
企画観光課
TEL 0967(67)2230

本年度村では、地域で頑張る団体等を応援する「頑張る地域支援補助金」制度を新たに創出しました。

これは、地域が主体となって行う新しいむらづくり事業に対して、補助対象経費について1、000千円を限度に定額で補助する制度です。次の募集要領に沿って、多くのご応募をお待ちしております。

1 補助対象事業

村基本計画に定める4つの柱に沿うもので、左記の要件を満たす事業

「豊かな自然と共生する環境のむらづくり」
「地域の特性を生かした活力あるむらづくり」
「元気でいきいきした思いやりあるむらづくり」
「人・地域・文化を育む交流のむらづくり」

①事業実施内容が法令等に違反しないこと。
②事業実施内容が地域活性化やむらづくりに寄与する事業であること。（特定の営利団体や個人の収益を目的としない事業であること。）
③政治的、宗教的活動と認められない事業。
④主体的事業であること。
⑤国・県・村等の公的機関からの助成（団体活動助成金等も原則含む）を受けていない事業。
⑥年度内に完了する事業であること。
⑦新たに取り組む事業であること。
⑧団体等の従前からの経常的活動経費でないこと。

2 補助対象者

行政区、NPO法人、任意団体（次の要件を満たすもの）

①南阿蘇村民10人以上の会員を有すること。
②南阿蘇村内に事務所を設置していること。
③団体の定款、規約等を有すること。
④補助対象となる事業を着実に実施できる事務及び組織体制があること。
⑤宗教活動や政治活動を目的とした団体でないこと。
⑥特定の公職者（候補者を含む又は政党）を推薦、支持、反対することを目的とした団体でないこと。
⑦暴力団でないこと又は暴力団若しくは暴力団員の統制下にある団体でないこと。

3 補助金の限度額

施設等整備事業及び施設等整備事業以外ともに1、000千円以内で定額補助

4 補助対象経費とならないもの

①申請団体会員への謝金等
②申請団体の懇親会等経費
③用地取得経費
④申請団体の維持管理費等の経常的な経費

5 募集期間

平成22年6月9日(水)まで（締切日必着）

6 応募書類等

役場各庁舎に応募書類を備え付けております。また、役場ホームページにおいても書類をダウンロードすることができます。

（久木野庁舎）企画観光課、（白水庁舎）白水総合調整課、（長陽庁舎）長陽総合調整課

7 応募先及びお問い合わせ先

役場企画観光課　企画係（久木野庁舎）
TEL：0967(67)2230
ご不明な点などございましたら、お気軽にお問い合わせください。

事業例

- 地域の特産物の研究・開発・販売
- 空家等を利用した農村レストラン、民泊事業
- 遊休地を利用した観光農園
- 空家を利用したクラインガルテン整備事業（農地付宿泊施設）
- 地域観光案内看板の整備
- 地域の埋もれた観光資源を広く周知するためのイベント
- 観光誘致を目的とした花いっぱい集落整備事業
- 集落散策マップの作成事業
- トレッキングルートの整備事業
- 地域の祭りや神事、伝統芸能の復活
- 地域の貴重な文化財の保全と活用
- 地域水辺憩い広場整備事業
- 地域で新エネルギーの取組に対する事業
- 地域の自然や植物、生物を保全するための事業
- 地域の子供広場遊具整備事業
- 健康づくり教室

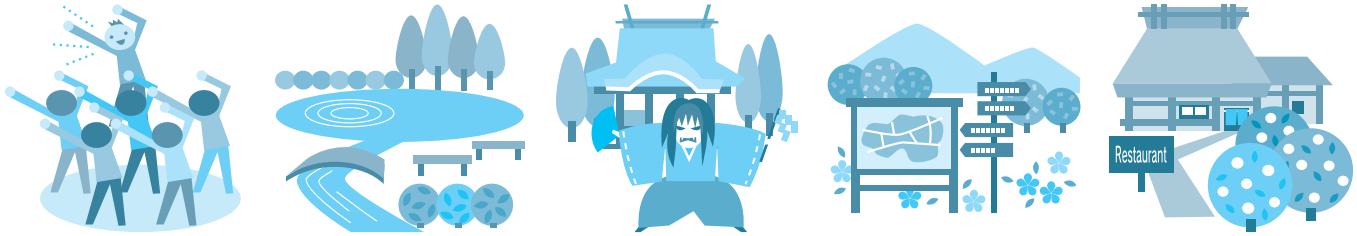

南阿蘇村国保からのお願いです

【南阿蘇村国保の加入者（40～74歳）の皆様へ】

平成21年度は、次のとおり『特定健診』を受けて頂きました。

1,206人の方に受けて頂きました。

「初めて受けた人」が、90人でした。

今年も、必ず受診をお願いします。

残念ながら、1,761人の方が、受診されませんでした。

血管症を予防するために、ぜひ今年は特定健診を受けてください。

こんなことが、わかりました。

治療が必要な人	265人
保健指導が必要な人	354人
異常なしの人	68人
すでに治療している人	519人

平成21年度行政区別受診率

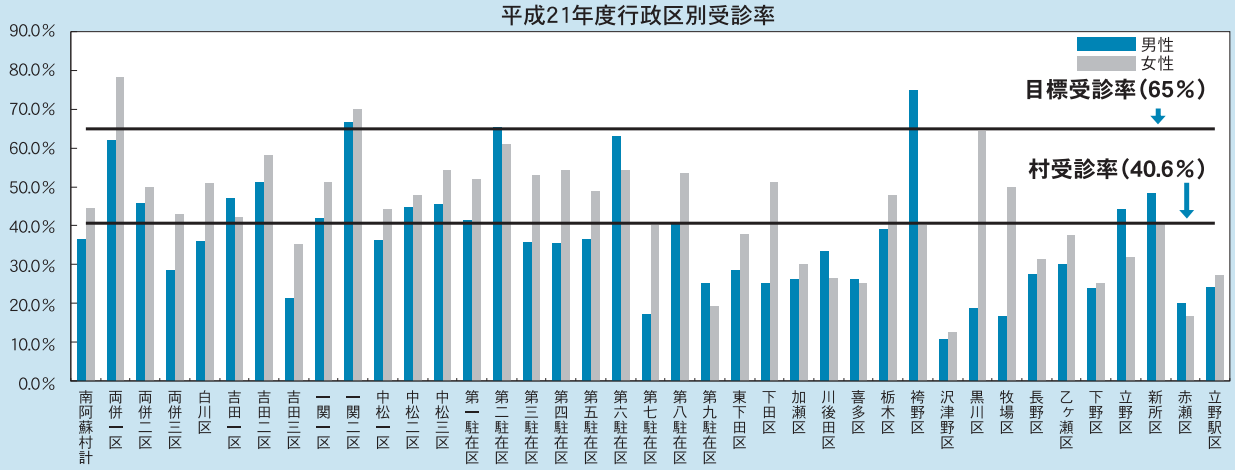

村の hot news ①

ホットニュース

大きい声で

保育所入園式

村内の各保育所において、4月6日～8日にかけて入園式が行われました。

4月8日に行われた長陽西部保育所の入園式では、保護者の見守る中、担任の先生から名前を呼ばれると、「はい」という大きな声で返事する、かわいらしい園児の声を聞くことができました。

長野文吉保育所長は、「入園そして進級おめでとうございます。6名の新しい友達が増えました。友達の名前を覚えて楽しい保育所にしてください。」と挨拶しました。

各保育所の新入園児数は、次のとおりです。

白水保育所30名、久木野保育所12名、長陽保育所16名、立野保育所3名、長陽西部保育所6名の合計67名です。

先生から名前を呼ばれる長陽西部保育所の園児たち

期待に胸ふくらませ

小学校入学式

村内7つの小学校で、4月9日入学式が行われました。

久木野小学校では、新入生27人の元気な入場行進から始まりました。

後藤隆興校長は、「学校は楽しいところです。分からないことは、お兄さん、お姉さんに何でも聞いてください。そして、「行って来ます。ありがとう。」などあいさつのできる1年生になってください。」と挨拶しました。

新入生は、在校生から歓迎のことばをかけられ、明日からの学校生活に目を輝かせていました。

村内の小学校に新たに入学した児童数は、次のとおりです。

中松小学校14名、白水小9名、両併小5名、久木野小27名、長陽小12名、長陽西部小14名、立野小7名の合計88名です。

お兄さん、お姉さんにあいさつする久木野小学校の新1年生

希望を胸に

中学校入学式

村内3つの中学校で、4月9日入学式が行われました。

白水中学校では、44名の新入生が緊張した面持ちで入場行進。

二殿一身校長が、「ご入学おめでとう。今は中学校生活への不安と期待でいっぱいでしょうが、充実した中学校生活を送るよう希望します。今日という日は二度とありません。全力投球で頑張ってください。「文武両道の白水中学校」と呼ばれる学校を一緒に作っていきましょう。自分自身の夢の実現に努力してください。」と挨拶しました。

村内の中学校に新たに入学した生徒数は、次のとおりです。

白水中44名、久木野中15名、長陽中41名の合計100名です。

新入学生誓いの言葉を述べる白水中学校の髙宮将虎君

みなさんの情報をお待ちしております　南阿蘇村役場企画観光課広報係　☎0967(67)2230

旭日単光章

故後藤和雄さん受章

4月7日、役場久木野庁舎で行われた叙勲の伝達式で、故後藤和雄さん（白川区）が旭日単光章を受章されました。故後藤さんは、元白水村議会議員を3期12年にわたり務められ、その間、村議会副議長、村監査委員などの要職を歴任され、地方自治の発展向上に尽力されました。今回、その功績が認められての受章となりました。

ご遺族の後藤エツ子さんは、「このような名誉な章をいただき光栄です。亡き夫もよろこんでいると思います。今日は本当にありがとうございました。」と挨拶されました。

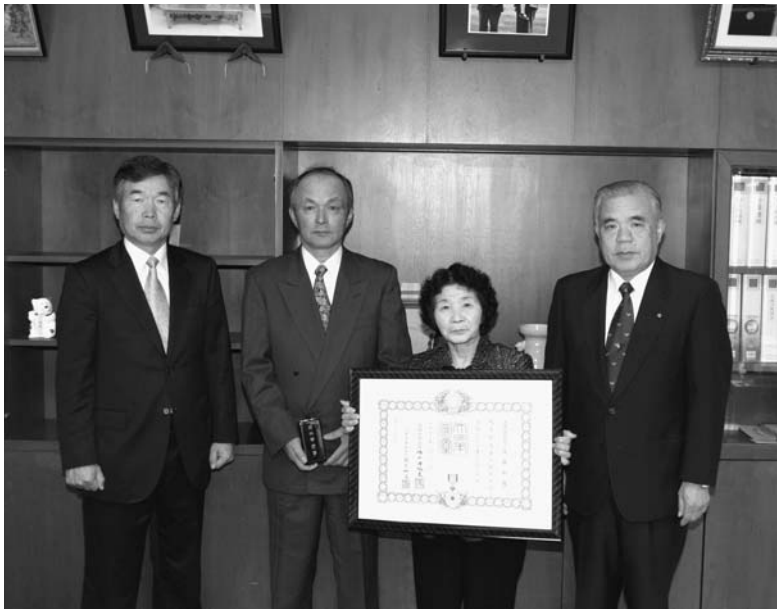

ご遺族の後藤秀和さん（左から2番目）と後藤エツ子さん（左から３番目）

平成21年度少年消防クラブ表彰

少年消防クラブ（2団体）

3月26日、総務省消防庁（東京都千代田区霞が関）で行われた少年少女消防クラブフレンドシップ２０１０において、本村から「特に優良な少年消防クラブ」として長陽中学校少年消防クラブが、「優良な少年消防クラブ」として久木野中学校少年消防クラブが受賞しました。

この賞は、日頃の少年消防の活動内容が評価されたもので、長陽中学校少年消防クラブの代表２名が出席しました。

表彰旗、楯を手にする長陽中学校３年市原大輝君（左）、丸野悠我君

蘇陽剣道錬成大会

両併小剣道クラブ優勝

第４回蘇陽剣道錬成大会が、３月28日に蘇陽中学校体育館で行われました。

小学校高学年の部には、村内から参加の４チームを含む、22チームで行われました。

この大会で両併小剣道クラブは、見事優勝を果たしました。

監督の田上實徳さんは、「優勝するチャンスは何度かあったが、その都度くやしい思いをしてきた。最後の試合で優勝旗をとれて、子どもたちも将来に向かって、大きな励みとなった。」と話されました。

蘇陽剣道錬成大会で優勝した両併小剣道クラブ

村のhot news ②

ホットニュース

日本草地学会三重大会で事例発表

松岡榮記さん（一関二区）

東海大学農学部飛岡教授の推薦により、下磧牧野組合　元組合長の松岡榮記さんが3月29日に三重県の三重大学で開催された日本草地学会において「熊本阿蘇の褐毛放牧の一年」と題して事例発表をされました。

この学会は、草地の恵みと地域再生を目的とした公開シンポジウムとして開催され、会場には一般消費者、農業高校生、研究者等300名余りの参加者で会場は埋めつくされました。

松岡さんは下磧牧野の1年間の様子を、春の野焼きに始まり冬場の放牧の様子までを収めたDVDの映像を交えながら、ユーモアたっぷりの熊本弁で事例発表をされました。

発表後、主催者である三重大学の大会委員長からの謝辞があり、盛大なお礼の拍手を受けられました。

事例発表される松岡榮記さん

ユビキタス「男の料理あそび」

ふろふき大根など作る

3月18日、長陽保健センターで「男の料理あそび」が開催されました。クラブ南阿蘇主催。

これは、以前から要望の強かった行事をユビキタス（体験）として開催したものです。堅苦しくないみんなでワイワイとお互い知恵を出し合いながら作る酒のつまみやご飯のおかずなど男ならではの料理作りを楽しんでもらおうと企画されました。

今回のメニューは、ふろふき大根、のっぺ汁、たき込みめしです。調理した後は、皆で楽しく食べました。

講師をされた後藤さんは「参加者全員で考えた料理を無理せず作れたら良いと思います。」と話されました。

熱心に取り組む参加者のみなさん

雄大におよげ

両併一区見晴台組

4月11日、両併一区見晴台組（21戸）で、見晴台駅の清掃と鯉のぼりの取付けが行われました。

代表の下田栄喜さんは、「地域の活性化を図りたいと6年ほど続けています。子どもたちが元気に育つことを願っています。」と話されました。

参加した子どもたちは、気持ちよさそうにおよぐ鯉のぼりを見て、笑顔も輝いていました。

見晴台組から、「使わなくなった鯉のぼりがありましたら、譲ってほしい。」と要望がありました。

気持ちよさそうにおよぐ鯉のぼりと見晴台組のみなさん

みなさんの情報をお待ちしております　南阿蘇村役場企画観光課広報係　☎0967(67)2230

クラブ南阿蘇通信

南阿蘇村生涯学習支援クラブ　「クラブ南阿蘇」事務局
藤本八千代
〒869-1404 阿蘇郡南阿蘇村河陽3575（長陽中央公民館内）
TEL 0967(67)0182　　FAX 0967(67)3352

ユビキタス「オカリナ教室」

プログラム活動レポート

４月５日（月）久木野総合福祉センター・ふれあいサロンにて、『オカリナ体験教室』が行われました。講師の方は、フリーマーケットで演奏会をして頂いた、村上憲二さんです。参加者の方々は、元々オカリナに興味があった方に加えて、演奏会を聞いて興味を持たれた方などが集まってくれました。大変賑やかな雰囲気の中、村上さんのオカリナについてのお話から始まり、最初はボールペンを使って指使いを習いました。次に聞き耳に耳栓をして、自分の声を聞いて音程など確認しました。耳栓をする事により、確実に音を捕らえる事ができて、歌も上手くなるそうです。いつも歌って喉（息の量）を鍛えると歌が上手くなる、歌が上手くなるとオカリナも上手くなるそうです。指使いが難しいのですが、いよいよオカリナの登場です！　村上さん手作りの『素焼きのオカリナ』です。「落としたら割れますよ～」にドキドキしながら手に取り、慣れない手付きで真剣に指を動かしていました。正しい音を出すのも難しいです…。体験後は、隣の社会福祉協議会で村上さんのミニ演奏会が開かれ、皆さんで聞きに行きました。「早く上手に奏でられるようになりたいなぁ～」と思いながら聞惚れていました。今後も新プログラムとして、「オカリナ教室」を開催していきますので、興味のある方は上記『クラブ南阿蘇事務局』までお問い合わせください！　お待ちしています♪

「カワイ体育教室」　受講者募集中！

体操が大好きな子どもさん、体操が上手になりたい子どもさん、体操に興味がある子どもさん、大募集！

★体育コース…マット、跳び箱、鉄棒　　★新体操コース…リボン、ボール、フープ

【毎週水曜日　白水体育館】

- 幼児の部　（年少・年中・年長）…16：30～17：30
- 小学生の部（１～６年）…17：30～18：30　　※年齢・レベルに応じて丁寧に指導いたします。
- 参加費：毎月3,675円（年40回）《クラブ南阿蘇会員価格》
- 準備物：運動のできる服装（または体操服）、汗拭きタオル、水筒、上靴

☆まずは気軽に体験からでOKです！　お問い合わせは、上記「クラブ南阿蘇」事務局まで！

監修：株式会社　河合楽器製作所　体育事業部　九州スポーツ課　カワイ体育教室

ポリス インフォメーション

平成22年度熊本県警察職員採用試験情報

採用試験日程

募集職種		警察官A「男性」「女性」		警察官B「男性」「女性」		警察行政		警察事務	
願書配布開始日		4月23日(金)		6月18日(金)		4月23日(金)		6月18日(金)	
受付期間		5月10日(月)～5月28日(金)		8月9日(月)～8月27日(金)		5月10日(月)～5月28日(金)		8月9日(月)～8月27日(金)	
第1次試験	試験日	7月11日(日)		10月17日(日)		6月27日(日)		9月26日(日)	
	試験内容	教養試験・論文試験		教養試験・作文試験		教養試験・専門試験		教養試験・適性試験	
	試験地	熊本市		熊本市		熊本市・東京都		熊本市	
	合格発表	7月中旬		10月下旬		7月上旬		10月上旬	
第2次試験	試験日	体力	8月7日(土) 8月8日(日)	体力	11月13日(土) 11月14日(日)	論文専門	7月17日(土)	作文	10月23日(土)
		面接	8月14日(土)～8月21日(土)	面接	11月20日(土)～11月23日(火)	面接	7月24日(土)～8月2日(月)	面接	10月30日(土) 10月31日(日)
	試験地	熊本市		熊本市		熊本市		熊本市	
	合格発表	8月下旬		12月上旬		8月中旬		11月中旬	
受験資格		次のいずれにも該当する方 ●32歳までの方（昭和53年4月2日以降に生まれた方） ●学校教育法による大学（短期大学を除く。）を卒業又は平成23年3月末までに卒業見込みの方（人事委員会が同等の資格があると認める方を含む。）		次のいずれにも該当する方 ●18歳～27歳の方（昭和58年4月2日～平成5年4月1日生） ●警察官Aの学歴要件に該当しない方		次のいずれかに該当する方 ●22歳～29歳の方（昭和56年4月2日～平成元年4月1日生） ●22歳未満の方（平成元年4月2日以降に生まれた方）で、学校教育法による大学（短期大学を除く。）を卒業又は平成23年3月末までに卒業見込みの方（人事委員会が同等の資格があると認める方を含む。）		●18歳～21歳の方（平成元年4月2日～平成5年4月1日生） ただし、学校教育法による大学（短期大学を除く。）を卒業又は平成23年3月末までに卒業見込みの方（人事委員会が同等の資格があると認める方を含む。）を除く。	
		※受験資格の年齢については、平成23年4月1日現在							

〈お問い合わせ〉高森警察署総務係　0967-62-0110（内線212）

ぼく、ゆっぴーです

なんでも南部分署

お問い合わせ
0967(62)9034
火事・救急
119

平成22年度全国統一防火標語「消したかな」あなたを守る　合言葉

このたび新年度になり全国統一防火標語が新しく変わりました。これを機にご自宅の防火対策について見直してみてはいかがでしょうか？

住宅防火のポイント

①まずは整理整頓から
家の中だけではなく放火を未然に防ぐためにも、家の周りから整理整頓を心がけましょう。

②電気器具の正しい取り扱い
使用上の注意をよく読み、たこ足配線をやめ、コード上に重い物がのってないか確認しましょう。

③最後は安全確認
就寝時や外出する際は、火の元や無駄な電気の消し忘れが無いか安全確認を習慣づけましょう

119番通報について

火災や救急で119番通報する際は、以下の項目は必ずお伝えください。

〈救急〉
①場所（住所・目標物）
②名前・電話番号
③症状（意識・呼吸の有無）

〈火災〉
①場所（住所・目標物）
②名前・電話番号
③どこで何が燃えているか

これに付け加え詳細な情報を指令室が尋ねますが最後まで電話は切らずに落ち着いて正確にお伝えください。

※火災現場や運転中に携帯から通報される場合は安全な場所に避難・停止してからの通報をお願いします。

5月歩行浴スケジュール

時間	月	火	水	木	金	土	日
10：00～10：30	水中ウォーキング	水中ウォーキング	一般利用	水中ウォーキング	水中ウォーキング	アクアエクササイズ ※10:30～11:15	休館日
10：30～13：30	一般利用			一般利用		一般利用	
13：30～14：15	水中健康体操	水中健康体操	ソフトアクア	ソフトアクア	ソフトアクア		
14：15～19：30	一般利用				一般利用		
19：30～20：15	筋力アップ	アクアエクササイズ		アクアエクササイズ			

★5月イベント★
「スタンプラリー!!」(3ヶ月実施)
来館ごとにスタンプを1つ。
上位者には素敵な景品が！
ご来館お待ちしてます。

※交通手段のない方は、南阿蘇村ふれあい循環バスをご利用ください。
※利用料金は温泉利用料金＋歩行浴利用料金、合わせて400円（南阿蘇村民）です。
（70歳以上250円）
※歩行浴利用のみは100円（村外は200円）です。
※各教室定員20名になり次第、受付終了となります。
※上記教室以外の時間もご利用できます。

お問い合わせ
長陽歩行浴温泉センター
0967(65)5077

《歩行浴休館日》
日・祝日

《歩行浴営業時間》
月・火・木・金　10：00～21：00
水・土　10：00～17：00

むらびと芸術館

肥後狂句（御神火会）

面目無ァ　自分の足で無ァ下山
眠られん　牛小屋に臨月のおる
渡辺　雲海

違う違う　試着してみたかっただけ
雲行きが　ゴザはいっとき見合わしゅう
後藤　愛子

天王山　茶わんや鍋の飛ばし合い
違う違う　こん石かるが俺ん土地
松山キヨ子

眠られん　初体験の留置場
違う違う　区費集金に寄っただけ
佐藤多可雄

違う違う　髪引っ張って見てごらん
のろのろ運転　クラクションにもマイペース
桐原　白酔

めでたしめでたし　農家に惚れて来た嫁御
雲行きが　怪しゅうなってたたむ竿
市原　正成

※団体加盟の作品を掲載します。お問い合わせは企画観光課広報係まで（毎月15日締め切り）

くらしの告知板

各課の電話番号

市外局番 0967

南阿蘇村代表	(67)1111
白水庁舎代表	(62)9112
長陽庁舎代表	(67)1113

久木野庁舎

総務課	(67)1111
企画観光課	(67)2230 (67)1112
窓口センター	(67)2638
議会事務局	(67)1553

白水庁舎

総合調整課	(62)9112
農政課	(62)9113
農業委員会事務局	(62)9197
住民福祉課	(62)9195
健康推進課	(62)9180
地域包括支援センター	(62)8222
税務課	(62)9181
人権対策課	(62)9182
会計課	(62)9196

長陽庁舎

総合調整課	(67)1113
環境対策課	(67)3176
建設課	(67)3178
教育委員会事務局	(67)1602

南阿蘇村役場直通電話番号一覧
（南阿蘇村携帯サイト）
http://www.minamiaso-v.kumamoto-sgn.jp/i/mobilegroup01_05

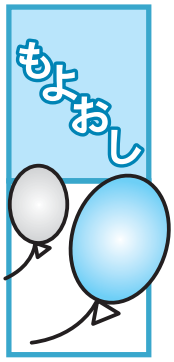

「阿蘇の歯まつりinたかもり」の開催について（御案内）

歯の衛生週間（6／4～6／10）にちなんで、お子様から高齢者まで楽しみながら歯の健康について学んでいただくため、イベント「阿蘇の歯まつり」を開催します。

ぜひ、ご家族の皆様でご参加ください。皆様のご来場をお待ちしております。

日時 平成22年6月19日(土)
午後1時から午後4時
（午後0時30分開場）

場所 高森総合センター
（住所：阿蘇郡高森町大字高森2168 TEL 0967(62)1111）

予定内容
各種表彰（むし歯のない子ども達、8020コンクール）、子ども達の歯に関する作品の展示、歯磨き指導、歯科相談、歯に良いおやつの展示・試食等

主催
阿蘇地域歯科保健連絡協議会

〈お問い合わせ〉
阿蘇地域歯科保健連絡協議会事務局
（熊本県阿蘇保健所保健予防課）
TEL 0967(32)0535

村営住宅補充入居者を募集します

募集団地
上の原団地 1戸（平成16年築）
室町団地 1戸（平成11年築）
一本杉団地 1戸（昭和51年築）
下野団地 1戸（昭和50年築）

申込み資格
本村及び隣接市町村に住所又は勤務場所がある人で、村営住宅の入居基準を満たす人。
（詳細は役場へ問い合わせてください。）

申込み期間
6月16日(水)から6月30日(水)
午前8時30分から午後5時まで

※申込みされる方は直接役場（長陽庁舎）にご来庁ください。
※その他空室がでた場合は募集団地を追加することがあります。

〈申し込み・お問い合わせ〉
役場建設課住宅係
TEL 0967(67)3178

平成22年度「高齢者のよい歯のコンクール」募集について

80歳以上で歯が20本以上ある健康な高齢者を下記にて募集します。

対象者
平成22年4月1日現在、満80歳以上で自分の歯が20本以上ある健康な高齢者（但し、前回までの県大会出場者は除く）

実施方法
対象者に該当される方は、最寄りの阿蘇郡市内の歯科医師会に加入されている歯科医院に申し込みをされますと、無料で検査が受けられます。

実施期間
平成22年5月17日～5月28日（土日を除く）

その他
最優秀者は、6月19日(土)高森町総合センターで開催される「第15回阿蘇の歯まつりinたかもり」において表彰される予定です。

〈お問い合わせ〉
役場健康推進課保健係
TEL 0967(62)9180

2010年度「南阿蘇村・谷人たちの美術館」参加者を募集

「南阿蘇村・谷人たちの美術館」は今年で6回目を迎えました。村内在住の物づくりやギャラリーオーナーの方、生業ではなくとも手作りの技を持っている方、今年もみんなで南阿蘇村をアピールしましょう！　昨年は延べ約2万1千人の来訪者がありました。今年も自宅や工房を開放し、いろいろな手作りの作品を多くの方に見て頂き、広く多くの方々とふれあい交流を深め、南阿蘇村の魅力を発見してもらいましょう。また数人で作品を持ち寄り展示して、物つくりの里の村自慢・腕自慢をしませんか。詳しくはお問い合わせください。

期　間：10月1日～14日

参加費：3、000円

※新規入会者は別途4、000円必要です。（入会金2、000円、ホームページ作成費2、000円）

申し込み締め切り：5月31日

〈お問い合わせ〉
今村　0967(67)1865
伊比井0967(67)2773
松尾　0967(67)2832

第5期阿蘇インタープリター養成講座の受講生を募集します

NPO法人　阿蘇ミュージアムでは、阿蘇の火山や文化などの案内と解説をする人材「インタープリター」を養成する講座を開講します。

本講座では、阿蘇を深く知り、広く学んで、本物の阿蘇やその素晴らしさを、阿蘇を訪れる方々に伝えていくことを習得します。

学んだ知識と技術は、インタープリターの実践活動の場で生かされます。

受講資格
19歳以上の心身ともに健康な人

募集定員　30人

募集期間
平成22年5月1日(土)～6月5日(土)

講座内容
阿蘇の自然や文化・歴史などを講義や野外活動をとおして楽しく学びます。

受講期間
平成22年6月19日(土)～8月22日(日)の毎週土曜日と日曜日
午前10時～午後4時

受講時間　84時間
64時間以上受講された方を「阿蘇インタープリター」として認定・登録します。

講座会場
阿蘇火山博物館と阿蘇の雄大な自然

受講料
60、000円（分割払いもできます。）

〈お問い合わせ〉
阿蘇火山博物館内
NPO法人　阿蘇ミュージアム「阿蘇インタープリター養成講座」係
事務局直通携帯
080(1768)4458

早期就職を目指す方へ、パソコン講座の受講生募集

講座内容

◆CS表計算3級（コンピュータサービス技能評価試験）

○資格取得講座
文書作成【Word入門・文章入力・Wordの活用】
（履歴書、職務経歴書の入力含む）
表計算活用【Excelの基礎知識・ワークシートの活用・グラフなど】

◆キャリアカウンセリング
（自己理解、適職、希望職業の再認識や動機付け等の相談）

◆面接指導講座（履歴書・職務経歴書の書き方、コミュニケーション能力の指導や面接を受けるポイント等を指導）

◆ミニ面接会または模擬面接（企業の担当者との面接会または模擬面接を予定）

◆フォローアップ事業の実施
（セミナー終了1か月後の就職に向けた相談、受講生同士の意見交換・現況報告など）

受講料　無料
（検定料5、100円は自己負担です。）

開催日時
6月15日(火)～30日(水)日曜日を除く。
9時30分～16時30分

場所　農村環境改善センター（内牧）

対象者
結婚や育児・介護により退職した者や、就業経験がない者、離職者等で経済的緊急性が高く早急な就職を望む者。（学生は不可）

参加条件
・就職につなげる方
・全期間の参加が可能な方
・資格試験を受験できる方

定員　20名
※応募多数の場合は選考あり

申し込み受付期間
5月24日(月)～6月4日(金)

〈お問い合わせ〉
㈶熊本県雇用環境整備協会
TEL096(382)5445
ハローワーク阿蘇
TEL0967(22)8609

一般

平成22年度永年無事故運転者表彰の実施について（お知らせ）

表彰の対象者

(1)当地区交通安全協会の会員であること。
（免許証の住所が高森警察署管内で、免許更新時に交通安全協会費を納められた方）

(2)運転免許（原付免許を含む。）の所有者で、運転経験の期間が本年6月末日現在で10年、20年、30年及び40年を経過している方
（同じ年数の表彰を2度受賞することはできません。）

(3)前(2)の運転期間内に、交通事故を起こし又は交通法令に違反して行政もしくは刑事上の処分を受けたことのない方
（但し、軽微な交通違反後で3年を経過した方は対象となります。）

締め切り
平成22年5月31日(月)まで厳守

〈お問い合わせ〉
阿蘇郡高森町高森1432
（高森警察署内）
阿蘇南部地区交通安全協会事務局（木﨑・小川）
TEL0967(62)0110
（内線441）

阿蘇市民体育祭「ボウリング」の予選会について

第65回　熊本県民体育祭（荒尾市）が、9月18日(土)～19日(日)の予定で開催されますので、阿蘇郡市のボウリング予選会を次のとおり行います。

第1回予選会
①期日　平成22年6月19日(土)午後8時スタート
②会場　スポラボウル（白山通り九品寺）
③ゲーム数　アメリカン方式6G
④大会参加料　個人負担

第2回予選会
①期日　平成22年6月26日(土)午後8時スタート
②会場　菊陽ボウリングセンター
③ゲーム数　アメリカン方式6G
④大会参加料　個人負担

○県民体育祭出場選手は予選12Gトータルとし、上位4名及び補欠選手1名とします。なお、ハンディは県民体育祭要項とします。

申込み期限　6月18日(金)

〈申し込み・お問い合わせ〉
阿蘇郡市ボウリング協会事務局
松田征次
090(7455)8700

南阿蘇村・高森町・西原村にお住まいの全ての方を対象とした

消費者なんでも相談会

開催いたします。

秘密厳守

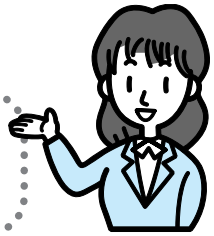

借金問題等を中心とした日常生活に関わる
心配ごとについて、一人で悩まず、ご相談ください。

当日は、熊本県司法書士会が無料で法律相談をお受けします。

相談無料

臨床心理士による「こころの健康相談」もあります。

平成22年５月26日（水）　受付：午前10時～午後３時

（予約不要ですが、予約があれば優先します）

南阿蘇村　久木野庁舎　３Ｆ集会ホール

お問い合わせ先　南阿蘇村　総務課　0967(67)1111

＜主　催＞　南阿蘇村、高森町、西原村、熊本県司法書士会、九州財務局

禁煙を考えてみませんか？

～あなたの血管、大丈夫ですか？～

タバコは肺ガンや心筋梗塞・脳卒中、動脈硬化など多くの病気のリスクとして知られています。この度、５月31日の世界禁煙デーを前に、禁煙に関する知識向上と健康増進を図る目的で、公開講座を開催いたします。どなたでも参加可能ですので多くの皆さまのご参加をお待ちしております。

５月29日（土）　14：00～17：00
開場13：30
場所　阿蘇市農村環境改善センター

入場無料

【主催】阿蘇郡市医師会、阿蘇郡市薬剤師会

おめでとうございます（敬称略）

夫・嘉村　裕二（一関二区）
妻・佐藤　節子（一関二区）

夫・山内　貴雅（阿蘇市）
妻・甲斐さやか（第四駐在区）

夫・今村　修（第八駐在区）
妻・山下江利子（大津町）

夫・假野　拓（喜多）
妻・丸山　るみ（菊陽町）

夫・橋本　啓文（黒川）
妻・唐嶋　由香（熊本市）

こんにちは赤ちゃん（敬称略）

（　）内は保護者・行政区

林　竜真（直喜・留美・両併二区）
本田　優歩（英隆・麻由美・吉田一区）
工藤　瑠海（恭裕・智賀・一関一区）
後藤彰之介（彰久・紫・中松三区）
竹腰　留架（寿・満里江・第四駐在区）
渡邉　春音（淳・美由紀・黒川）

おくやみ（敬称略）

（　）内は世帯主・行政区

田尻　傑　92歳（敬夫・吉田二区）
髙宮　智雄　93歳（イク子・中松一区）
長迫ミヱコ　92歳（正司・中松一区）
下田　丈夫　70歳（香・中松一区）
渡邉アサ子　76歳（晃・東下田）
甲斐キリヱ　92歳（本人・下田）
安岡チエ子　85歳（登美子・下田）
今村　秋光　92歳（ツエ子・喜多）
井川　亨　88歳（本人・新所）

社協告知板

次の方から南阿蘇村社会福祉協議会に寄付をいただきました。

香典返し

奈須　晴雄様・宮崎県高千穂町（亡大叔母・内田サエ様）
長迫　正司様・中松一区（亡母・ミヱコ様）
大津　紀正様・一関一区（亡弟・聖也様）
下田　健郎様・加勢区（亡妻・水代様）
髙宮　ミト様・中松一区（亡夫・智雄様）
今村ツエ子様・喜多区（亡夫・秋光様）
井川トミヱ様・新所区（亡夫・亨様）
田尻　愛子様・吉田二区（亡夫・傑様）
安岡登美子様・下田区（亡母・チエ子様）
古澤　ソヨ様・第三駐在区（亡夫・恒治様）
荒牧　英雄様・中松二区（亡母・三代様）

ありがとうございます

次の方から広報切手代をいただきました。

田上　貞男様（東京都練馬区）
中島イチ子様（千葉県習志野市）
下田テツヨ様（熊本市麻生田）
後藤　嘉志様（茨城県守谷市）

次の方から図書の寄贈がありました。

赤星　茂様（立野駅区）

南阿蘇カレンダー

2010

5 May

16 日		
17 月		・可燃ごみ（長陽地区）
18 火	・歯っぴい健診（白水保健センター）	・可燃ごみ（白水・久木野地区）
19 水		・ビン・缶類（白水・長陽地区）
20 木	・３種混合予防接種（長陽保健センター）	・可燃ごみ（長陽地区） ・ビン・缶類（久木野地区）
21 金		・可燃ごみ（白水・久木野地区）
22 土		
23 日		
24 月		・可燃ごみ（長陽地区）
25 火	・にこにこ育児教室（白水保健センター）	・可燃ごみ（白水・久木野地区） ・不燃ごみ（長陽地区）
26 水	・室内遊び（チューリップクラブ）	・ペットボトル（白水・長陽地区） ・不燃ごみ（久木野地区）
27 木	・３歳児健診（白水保健センター）	・可燃ごみ（長陽地区） ・ペットボトル（久木野地区） ・不燃ごみ（白水地区）
28 金		・可燃ごみ（白水・久木野地区）
29 土		
30 日		
31 月		・可燃ごみ（長陽地区）

6 June

1 火		・可燃ごみ（白水・久木野地区）
2 水		・ビン・缶類（白水・長陽地区）
3 木	・７～８ヶ月児健診（白水保健センター）	・可燃ごみ（長陽地区） ・ビン・缶類（久木野地区）
4 金	・３～４ヶ月児健診（高森町総合センター）	・可燃ごみ（白水・久木野地区）
5 土		
6 日		
7 月		・可燃ごみ（長陽地区）
8 火		・可燃ごみ（白水・久木野地区）
9 水	・救命講習会（チューリップクラブ）	・新聞・雑誌・ダンボール（白水・長陽地区）
10 木	・ポリオワクチン接種（長陽保健センター）	・可燃ごみ（長陽地区） ・新聞・雑誌・ダンボール（久木野地区）
11 金		・可燃ごみ（白水・久木野地区）
12 土		
13 日		
14 月		・可燃ごみ（長陽地区）
15 火	・にこにこ育児教室（白水保健センター）	・可燃ごみ（白水・久木野地区）

休日在宅医

月日	病院名	町村名	電話番号
5/16	平田医院	高森町	0967(62)0216
5/23	のむら内科クリニック	西原村	096(292)2250
5/30	阿蘇立野病院	南阿蘇村立野	0967(68)0111
6/ 6	寺崎内科胃腸科クリニック	南阿蘇村白川	(62)0378
6/13	南郷谷整形外科医院	高森町	(62)3351

TOPICS 今月のトピックス

平成22年消防団入退団式並びに操法競技大会

３月28日、長陽グラウンド及び長陽庁舎前駐車場において、平成22年南阿蘇村消防団入退団式並びに操法競技大会が行われました。

分列行進のあと辞令交付式があり、衛藤団長より退団者34名、新分団長９名、新入団員30名に対して辞令が交付されました。衛藤団長は新入団員に対し、「自分の地域は自分たちで守るんだという、強い郷土愛と旺盛な消防精神をもって、消防団活動で活躍されることを期待します。」と訓示しました。

入退団式の後、操法競技大会が行われ、各分団とも練習の成果を発揮しようと機敏な動作で競技に臨んでいました。

競技の結果は次のとおりです。

優勝　第13分団　準優勝　第２分団　３位　第３分団

優勝・準優勝の分団は、７月25日に小国町で開催される阿蘇郡消防操法大会に出場します。応援のほどよろしくお願いします。

みなさん こんにちはっ!

甘える事、泣く事は得意の２人
それでも家族みんなのアイドルです

辰巳 柚梨（ゆうり）ちゃん・詩織（しおり）ちゃん
（４歳・女）　（５歳・女）

・保 護 者　精　一 さん
　　和　美 さん
・地 区 名　両併一区

表紙の説明

第13回南阿蘇桜さくら植木まつり（南阿蘇桜さくら植木まつり運営委員会主催）が、３月20日～４月11日まで、一心行の大桜周辺で行われました。

今年は、３月21日に開花宣言、３月30日に満開宣言が発表され、期間中、県内外から訪れた多くの観光客でにぎわいました。

人 口　平成22年４月30日現在

南阿蘇村	男	5,748
	女	6,237
	計	11,985
	世帯数	4,454

こちら編集長!!

▼４月の異動で広報担当になりました。初めての仕事ですが、少しでも皆さんのお役に立つ情報が届けられるように頑張ります。▼先日、初めて入学式の取材をした時、緊張と期待にあふれた子どもたちの様子に触れ、今の自分と重なりました。これからたくさんの人と出会い、いろいろなことを経験しながら成長していくであろう子どもたちに、私も負けないよう広報活動を通して、多くのことを吸収し、発信していけたらと思っています。▼とはいえ、やっと始めの一歩を踏み出したばかりです。ぜひ皆さんの貴重なご意見、ご感想お寄せください。よろしくお願いします。　(KA)

○お問い合せ先：☎0967(67)1111

編集・発行：南阿蘇村役場企画観光課　熊本県阿蘇郡南阿蘇村大字河陰145番地3　☎0967(67)2230　FAX.0967(67)2073　**印刷**：㈱城野印刷所
URL http://www.minamiaso-v.kumamoto-sgn.jp/web/index.shtml
Email　info@vill.minamiaso.lg.jp