

南阿蘇

M I N A M I A S O



三年寝太郎

立野小まつりでの人形劇
(関連記事6ページ)

CONTENTS

- 第1回 南阿蘇村文化祭 …………… P 2
- 村の hot news …………… P 4
- 教育の現場から No.6 …………… P 8
- 鳥インフルエンザについて …………… P12
- 12・1月歩行浴カレンダー …………… P13
- 暮らしの告知板 …………… P16



平成16年10月13日に開催された第19回南阿蘇3村合併協議会で新村の村章が決定しました。南阿蘇村の南の“M”と阿蘇の“A”をモチーフとしてどっしり構えた阿蘇山で安心と豊かさを象徴し、南阿蘇村の人と緑多い自然との共生と人々との交流を表現しています。

文化の花咲く村へ

第1回

南阿蘇村文化祭



小中学校の作品ブース



会場に出現した
くつろぎの空間

作品展示



押し花による絵の作品



トールペイント教室等も開催されました。

卵の殻を使った絵



会場メイン入口の
木工作品

第1回南阿蘇村文化祭が、文化協会（高月一喜会長）主催で行われました。11月5日から6日にかけて行われた文化祭は、多くの来場者でにぎわいました。

長陽体育館では、フラワーアレンジメント、陶芸、書道等の作品展示がされ、多くの出品者が名を連ね長陽中学校体育館では、吟詠、日舞、社交ダンス等ステージ発表が行われました。観客は拍手などの調子をとりながら、見入っていました。

又、会場内で地域婦人会によるそばだこ汁等のバザーや、絵手紙教室等の体験教室もありました。



三味線の音色に皆うっとり

合唱の歌声に場内より
われんばかりの拍手



ステージ 発表

私の健康の秘訣はカラオケです



書道吟はみごとな出来ばえ

合併して初めての南阿蘇村文化祭に多くの村民の皆様にご来場いただきましてありがとうございます。又、文化協会の会員の皆様におかれましては、作品の出演・ステージ発表はもとより、開催までの準備など皆さんの熱意のおかげで無事開催することができました。紙面をお借りしまして、御礼申し上げます。

さて、南阿蘇村文化協会は、村で文化活動を行っているグループ・個人によって組織する団体で、今年の7月28日に新しく設立いたしました。設立からまだ間もない団体ですが、今年のこの文化祭の経験を糧としまして、将来に向けてますますよい活動ができれば幸いです。今後ともどうかよろしく申し上げます。



南阿蘇村文化協会長
高月一喜(栃木)

文化協会を
よろしくお願いたします



結成15年
大阿蘇名水太鼓
記念公演

今年15周年を迎える大阿蘇名水太鼓が、10月29日南阿蘇村白水体育館で、記念公演を行いました。

大阿蘇名水太鼓による演奏で幕を開けた会場では、多くの観客を魅了しました。

又、大阿蘇名水太鼓会長の佐伯美恵子さんは、「こんなにも多くの方々に来ていただき本当にありがとうございます」



大阿蘇名水太鼓演奏の様子

まず。結成して15年がたちました。最初は、村おこしということとで、ちよつとでもお手伝いできないかなという気持ちで始めました。今では、20数回の公演をこなすまでになりました。どうぞごゆつくりお楽しみください。」と挨拶をされました。

また、久木野太鼓保存会、五岳太鼓・清流の会、白水おはやしの会の出演もあり華を添えました。

秋の叙勲伝達式

みなさんの情報をお待ちしております

松岡次秋さん受章



潮谷知事より叙勲の伝達を受ける松岡さん

平成17年秋の叙勲伝達式が、11月4日、県庁知事応接室において執りおこなわれました。

今回、県知事より叙勲の伝達を受けたのは、総務省及び厚生労働省関係において功労のあった方々です。

本村からは松岡次秋さん(73)が、元白水村議会議員、元南阿蘇畜産農業協同組合理事などを努められたことによる功労が認められての受章となりました。

叙勲伝達後の挨拶の中で、潮谷義子熊本県知事は「このたび、叙勲を受章され本当におめでとうございます。皆様の喜びご家族、親類、友人、知人にとっても大きな喜びであることでしょう。

このことは、技と心を磨いてこられた皆様、地域社会より与えられた使命に貢献された印です。これからも健康に留意してもらいたい」と話されました。

熊本県畜産共進会

南阿蘇村からも入賞

南阿蘇村役場企画課広報係 ☎0967(67)1111

第37回熊本県畜産共進会が、10月30日菊池郡大津町の県家畜市場と菊池市七城町の熊本畜産流通センターの2会場であり南阿蘇村からも、多数出場、各賞に入賞しました。

同日は、県産牛肉消費拡大推進協議会主催の「県産和牛フェア」も同時開催。県産牛のサイコロステーキや、モモ丸焼きなどの販売テントが並び、大勢の来場者で賑わいました。

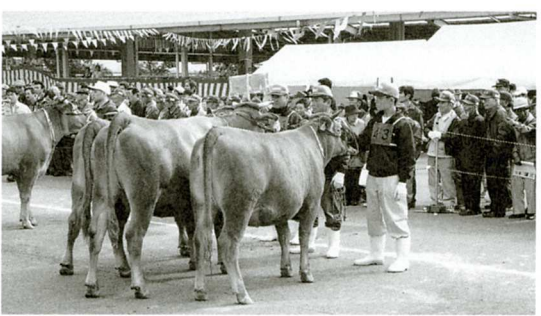

県畜産共進会の様子

- 肉用種牛の部
 - 優秀賞 はつまる
 - 市原松子 (長陽支部)
 - みつもりET
 - 長野恵藏 (長陽支部)
- 名誉賞2席
 - まるあき
 - 渡邊龍喜 (久木野支部)
 - はるいち
 - 高木政夫 (白水支部)
 - みどり
 - 阪田健男 (久木野支部)
- 肉牛の部
 - 優秀賞 秋晴
 - 後藤春雄 (白水支部)
- 飼料作物の部
 - 名誉賞5席
 - イタリアン
 - ライグラス
 - 後藤達雄 (白水支部)

コンサート益金を贈呈

八代亜紀さん

10月30日、RKK本社において、コンサート益金贈呈式が行われました。

これは、今夏、歌手の八代亜紀さん（熊本県八代市出身）のデビュー35周年のコンサートが、あそ望の郷くぎので行われた事によるものです。

8月28日に開催されたコンサートの成功及び、地元の皆様のご協力に深く感謝の意を表したいとのことで、今回益金を開催地南阿蘇村へ八代さんから贈呈したいとの事で実現しました。

当日は、八代さんからコンサート益金を今村村長に手渡され、和やかな雰囲気の中贈呈式は、終了しました。



八代亜紀さんに今村村長よりお礼の品が渡されました。

子育て講演会開催される

チューリップクラブ主催



わかりやすく説明される工藤さん

子育て講演会が11月10日、南阿蘇村長陽保健センターにおいて開催されました。

この講演会は、南阿蘇村の育児サークルチューリップクラブが、会員からの子育てに関する講演会の要望に応えた形で実現しました。

講師には（社）倫理研究所生涯学習局講師の工藤裕美さんを、来賓には南阿蘇村浅尾収入役を迎え、子育て中のお父さん、お母さん、おばあちゃん等子どももあわせて71名の参加がありました。

「子どもが素直に育つ家庭」と題した講演会は、家庭の役割、子どもの本質、親の実践等非常にためになる内容になっており、参加者から子育てに関する質問が次々となされ、皆真剣に聞き入っていました。

大切にしている心育

久木野小学校でふれ愛参観

10月29日、南阿蘇村立久木野小学校で「ふれ愛参観」が行われました。これは、「熊本教育の日」の一環として行われたものです。

公開授業の後、各駐在区に分かれての販売コーナーや展示コーナー、体験コーナーなどもあり賑やかな児童の売り声に地元客も色々と見入っていました。

最後に「ひなんの家」の看板制作を行いました。これは、同小やPTAが、地域全体で子どもを守ろうと避難の家の登録を住民に呼びかけて、現在85戸が登録しています。この日は、全戸分を、児童が保護者とともに制作しました。

大きさは、横約45センチ、縦約20センチの木製で、緑に白字で「こどもひなんの家」と書かれています。

久木野小学校長の中野先生は、「地域の方々と、児童のふれ愛の場を通して命、人、ものを大切にしている心が育つて欲しい」と話されていました。



ひなんの家の看板に字を書く
久木野小児童たち

みんなで力を合わせて

立野小まつり

平成17年度立野小まつりが、南阿蘇村立立野小学校体育館で11月13日、開催されました。

この祭りは毎年開かれているもので、立野小児童と、立野小校区民の発表とふれあいの場になっています。

午前中は、体験活動教室と題して児童に竹工作等を体験してもらい昼食は、生活研究グループと婦人会の協力により精進料理を食べました。ある児童は、「食べたことなかったけどおいしい。」ともりもり食べていました。午後からは、発表会があり、児童は、日頃学んだことを発表していました。又、立野小職員や地元の方たちも発表されていて非常に楽しめた発表会でした。



劇を披露する立野小児童たち

みなさんの情報をお待ちしております

県産木材を使いましょう

阿蘇地域木材需要拡大対策協議会より要望

平成17年10月26日、阿蘇地域木材需要拡大対策協議会（会長今村健正さん）が、南阿蘇村役場久木野庁舎を訪れ要望書を手渡されました。

内容は、県産木材を生かした建築物の木造化及び木質化の促進、外溝施設への県産木材の利用促進、土木資材への県産木材の利用促進の3点で、村長、副議長、教育委員長それぞれの部局へ手渡されました。

訪れた今村健正会長は、県産木材の利用促進をお願いしていました。



要望書を手渡す今村会長

南阿蘇村役場企画課広報係 ☎0967(67)1111

空き缶ポイ捨てやめましょう

南阿蘇村観光協会美化作業



美化作業をする観光協会会員

10月6日、11月9日にかけて3ヶ所（旧村単位）で南阿蘇村観光協会（会長山口一尚）が、美化作業を行いました。

この作業は、JR九州と提携して実施する「南阿蘇の秋のトレッキング&ウォーキング」ツアーのコースとなる沿線を、重点的に行ったものです。当日は、協会員の協力で草刈作業・空き缶拾い等をして気持ちいい汗をかいていました。

バイオマスってなあに？

トウモロコシやサツマイモから シリーズ「バイオマス」⑤
できるプラスチック！ ~バイオプラスチックの紹介~

バイオマスとは、身近にあって何度でも再生する有機性資源のことです。今回は、バイオマスからできるプラスチックのお話です。

プラスチックは軽くて丈夫。成形も簡単で、大変便利です。しかしその反面、使用後にゴミが増えるという問題を抱えています。

バイオプラスチックとは、主にトウモロコシやサツマイモなどの澱粉^{でんぷん}を原料にしてつくられるプラスチックのことで、使用後土に埋めると、微生物の働きで水と二酸化炭素に分解されます。機能は従来のプラスチックと変わりません。そのため生分解性プラスチックとも呼ばれます。また、石油を原料としてできる生分解性プラスチックもあります。その場合ゴミの問題は解決できませんが、限りのある石油資源を消費するという点では従来のプラスチックと変わりません。一方バイオプラスチックは植物が原料ですから、そのようなことはありません。その上石油からできるプラスチックと違って、燃やしても有害物質を発生しません。バイオプラスチックも分解されると二酸化炭素を発生しますが、その二酸化炭素は植物が光合成によって体内に取り込んでいたものですから、大気中の二酸化炭素を増やしているわけではありません。

例えばお弁当のケースがバイオプラスチックで出来ていれば、食べ残しと一緒にそのまま堆肥にすることが出来ます。使用後の処理がやっかいな農業用のビニールシートもそのまま畑に鋤き込めます。欧米ではすでに包装や容器などに実用化されており、特にイタリアでは1992年から分解性以外のプラスチックの使用が禁止されています。

澱粉^{でんぷん}以外の原料からできるバイオプラスチックも登場しています。トヨタ自動車は、雑草の一種である「苧^{ちよま}麻」と呼ばれる麻からつくったバイオプラスチックで自動車の部品を作る技術を開発しており、実用化の目処がたっているそうです。

環境に優しくても生活が不便になるのは考えものですが、従来のプラスチックと同じ機能を持っているバイオプラスチックを使えばその心配がありません。買い物袋やデパートなどで傘を入れる袋、医療用品や農業資材(肥料袋やハウス用ビニール)など、短時間で捨てられてしまうプラスチック製品からだけでもバイオプラスチックで代替すれば、石油の消費量はぐっと減らすことが出来るのです。



生分解性プラスチック製品にはこのマークが使用されています。

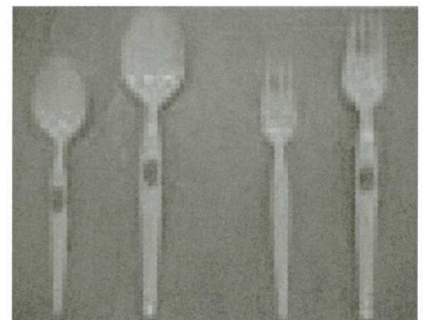

グリーンプラスチック製品の一例です。

〈問い合わせ先〉 南阿蘇村役場 企画課 TEL0967 (67) 1111

テーマ

「学校の適切な運営と教育の充実」

研究主題

「三村合併に伴う村費関係の研究」

【今年度の活動】

事務職員部会では、財務マニュアルの作成に取り組んでいます。年3回行われる村教育研究会と年に数回行われる村事務担当者会と合わせて、それぞれがアイデアを持ち寄り、意見交換、調整しながら作成しています。

内容については、南阿蘇村の財務会計システムマニュアルを学校事務職員用に分かりやすくアレンジしたものを中心に、予算要求、補助金申請、就学援助、業者データバンク、会計年間カレンダー等、バラエティーに富んだものになっています。

来年の1月を完成予定に、事務職員一同、マニュアル作りに奔走しているところです。

【学校事務の仕事】

「事務の先生って、いつも何しているの？」と子どもたちからよく尋ねられます。

学校事務職員は、教育基本法第10条により『教育の目的を遂行するために必要な諸条件の整備確立』を職務としています。学校予算の管理、教職員の給与・旅費・福利厚生、情報、文書管理、児童生徒の就学に関する事務などのデスクワークだけではなく、施設・設備の点検管理、時には学校行事にも加わるなど、多忙な日々ですが、元気いっぱい子どもたちが日々成長していく姿を間近で見ることができ、パワーをもらいながら毎日仕事に励んでいます。

【学校事務職務イメージ図】

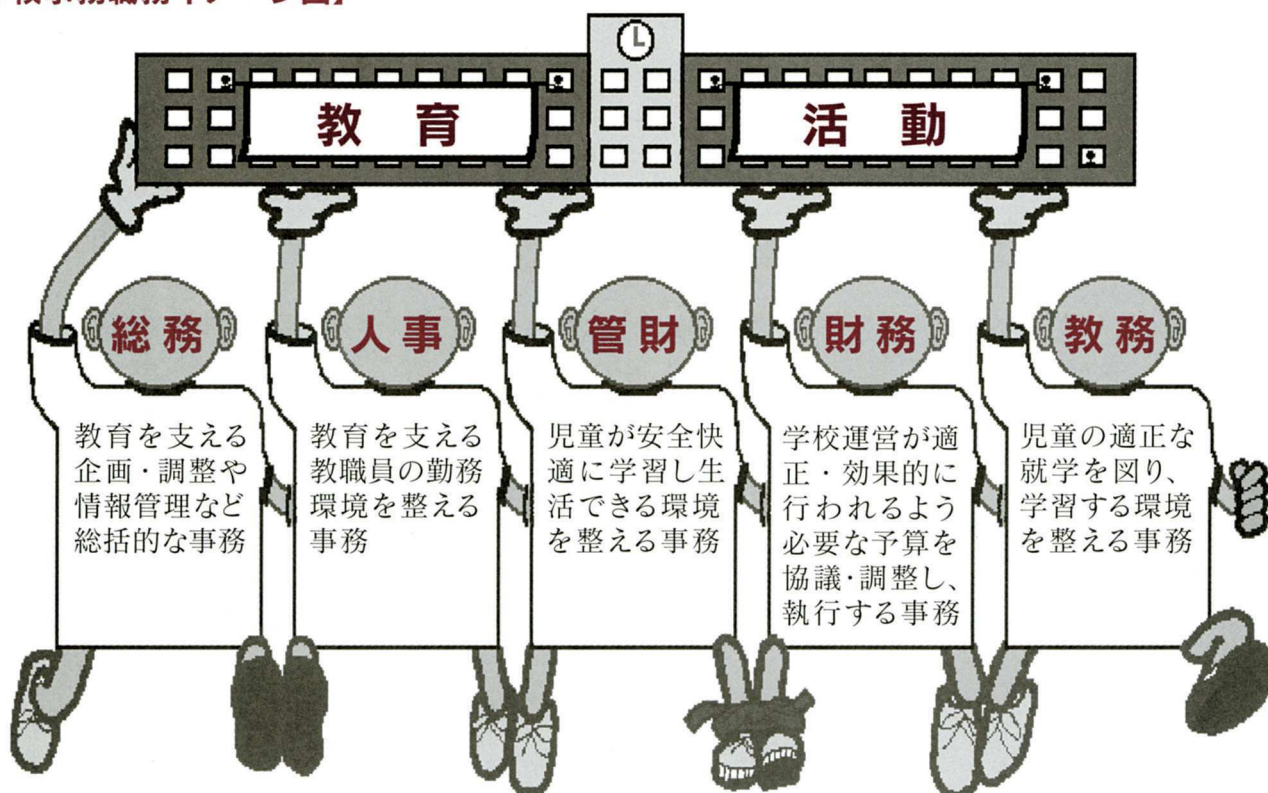

テーマ

地域との連携を通じた健全な子どもの育成

立野小学校では、平成12年度より「地域に開かれた学校づくり」をめざし、「立野小まつり」を実施しています。本年度は、特に「くまもと教育の日」の一環として、今まで以上に学校・地域・家庭が連携・協力して、11月13日に行いました。その取組の中から、地域との連携を密にした部分をご報告いたします。

立野小まつり実行委員会

10月21日、地域の方（老人会・婦人会・村の生活研究グループ）に参加していただき、実施に向けた話し合いを行いました。

実施計画を説明後、「ふれあい体験活動教室」の講師としての地域人材発掘、学びあい発表（ステージ発表）への参加や展示物を出品してくださる方、すなわち生涯学習に取り組んでいる方の紹介、昼食づくりの打ち合せをしました。



実行委員会の様子

べられているものを昼食として作っていただきました。あげや青切り昆布のおひら、とうふや里芋の汁、春雨の酢の物、芋がらの白和えです。

児童は、食育教育の一つとして、葉がついた里芋や人参を見た後、土を桶の中で棒や板を使って落とすこと、切ることの下ごしらえをさせていただきました。地域の方がかかわってくださるからこそできた「先人の知恵」の体験でした。

「寒い日でも、水の冷たい時でも、水にさわらずに洗える。昔の人の知恵はすごい!!」と、児童が感心していました。



児童の実行委員2名も参加し、児童会で話し合った本年度のキャッチフレーズの発表や協力の依頼をしました。児童は、話し合いの様子を目の当たりにして、地域のたくさんの方々自分たちの学習を支えてくださっていることを実感として捉えることができました。

昼食づくり

本年度は、村の生活研究グループ、婦人会のご協力で、子どもたちに伝えていきたい郷土料理の中から、立野地区の「おとぎ」で食



昼食の様子

なんでも南部分署

平成17年度第3回危険物取扱者試験のご案内

消防法第13条の5第1項の規定に基づき熊本県知事の委任に係る平成17年度第3回危険物取扱者試験を次のとおり実施します。



- 1、試験日
平成18年2月19日(日)
- 2、試験地
熊本市
- 3、試験の種類
乙種第4類危険物取扱者試験
- 4、受験願書の請求先
・(財)消防試験研究センター熊本県支部
・最寄の消防本部
- 5、受験願書の提出先
(財)消防試験研究センター熊本県支部
電話096(364)5005
〒862-0976
- 6、受付期間
熊本市九品寺1丁目11番4号熊本県教育会館内
平成18年1月10日(火)～1月12日(木)
- 7、くわしいことは
(財)消防試験研究センター熊本県支部へ
Tel 096(364)5005及び
Tel 096(364)7610

平成16年度 旧白水村・旧久木野村・旧長陽村・南阿蘇村決算認定報告

(単位:円)

10月号の南阿蘇村広報におきましては、旧3村及び新村の平成16年度決算を合算し、総務省が実施する地方財政状況調査(決算統計)を基にご報告しましたが、今回は決算認定いただきました歳入・歳出総額を改めて旧村及び新村毎に、また会計別に御報告いたします。



旧村・新村名	会計名	歳入総額	歳出総額
旧白水村	一般会計	2,777,176,355	2,665,284,312
	国民健康保険特別会計	418,893,426	398,654,993
	簡易水道特別会計	57,254,923	38,779,687
	農業集落排水特別会計	69,587,669	94,940,558
	老人保健特別会計	492,956,522	465,260,852
	介護保険特別会計	335,772,704	322,708,328
	住宅新築資金等貸付金特別会計	13,325,204	4,034,168
	高森線鉄道経営対策事業基金特別会計	4,497	4,497
	土地開発基金特別会計	3,617	3,617
旧久木野村	一般会計	2,041,428,852	2,266,338,747
	国民健康保険特別会計	234,249,882	211,005,685
	簡易水道特別会計	15,068,155	13,339,709
	老人保健特別会計	286,280,719	288,478,423
	介護保険特別会計	209,998,796	179,324,882
	森林開発公団分収造林特別会計	10,094,280	10,094,280
	土地取得特別会計	21,267,649	21,267,649
旧長陽村	一般会計	2,369,337,697	2,134,452,754
	国民健康保険特別会計	355,962,598	371,640,222
	簡易水道特別会計	71,610,870	42,770,871
	生活排水処理事業特別会計	24,121,220	80,326,670
	老人保健特別会計	534,462,705	508,552,630
	介護保険特別会計	352,795,420	354,334,398
	国民宿舎特別会計	111,419,883	107,370,494
公営企業会計	34,228,427	58,700,311	
南阿蘇村	一般会計	3,105,621,494	2,807,050,733
	国民健康保険特別会計	435,820,437	260,744,182
	簡易水道特別会計	180,614,648	137,991,548
	農業集落排水特別会計	185,918,696	185,468,541
	生活排水処理事業特別会計	27,158,770	27,097,630
	老人保健特別会計	416,375,730	406,381,286
	介護保険特別会計	311,320,148	256,938,697
	住宅新築資金等貸付金特別会計	10,023,106	4,034,168
	国民宿舎特別会計	19,324,652	19,324,652
公営企業会計	10,812,656	8,872,014	

平成18年度

保育所入所申込受付が始まります。

村では平成18年4月1日から保育所へ入所を希望される方の申し込み受け付を次のとおり実施します。

◎入所申込受付窓口

南阿蘇村役場	久木野庁舎	窓口センター	〈電話 0967(67) 1111〉
	長陽庁舎	総合調整課	〈電話 0967(67) 1113〉
	白水庁舎	子育て支援課	〈電話 0967(62) 9112〉

※入所申込書は、各庁舎、保育所に用意いたしております。



◎受付期間

平成18年1月5日(木曜) から、平成18年1月27日(金曜) まで、(期間厳守)

◎申込に必要な書類

- 入所申込書
- 家庭内状況申立書
- 平成17年分源泉徴収票〔入所児童の保護者(父、母) の平成17年分所得税額が証明できる書類〕

◎入所基準

保育所は、次のいずれかの事情のため、家庭で保育できない事情にある乳幼児を保護者にかわって心身ともに健やかに育てることを目的とした、児童福祉法に基づく施設です。

- ①児童の保護者が外で働いている。
- ②児童の保護者が家庭内で家事以外の仕事をしている。
- ③保護者が出産の前後や、病気または心身に障害がある。
- ④保護者が長期にわたり、病気や心身に障害のある家族を介護している。
- ⑤地震、風水害、火災等の災害復旧にあたっている。
- ⑥その他、どうしても児童の保育が出来ない事情があると村長が認めるとき。

これらの条件にてはまる場合は、どなたでも入所できますが、保育所の定員の余裕が無い場合は入所をお待ちいただくこともありますので、あらかじめご了承ください。

◎お問い合わせ

南阿蘇村役場 子育て支援課 〈電話 0967(62) 9112 内線 2131〉

阿蘇税務署だより

平成17年に新たに消費税課税事業者となった方へ
(個人事業者)

○消費税の簡易課税制度を
選択するためには、

平成17年12月31日までに

〔簡易課税制度選択届出書〕

を税務署に提出する必要があります。
※簡易課税制度は、前々年の課税売上高が5000万円以下の方が選択できます。

※平成18年から消費税課税事業者となられる方についても「簡易課税制度選択届出書」の提出期限は、平成17年12月31日となりますので御注意ください。

○消費税のことで、お尋ねになりたいことがありましたら阿蘇税務署個人課税部門〈電話0967(22)09500〉までお問い合わせください。

家庭の皆様へ (鳥インフルエンザについて)

異常があればすぐ届け出を

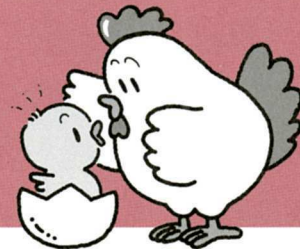

昨年の1月以降、国内で数例の鳥インフルエンザ発生が確認されました。
(熊本県では発生例なし)

村民の皆様には、鳥インフルエンザウイルスの人への感染の可能性や自宅で飼っている鳥が死んでしまった場合などについて、正しい知識を身につけ冷静に対処していただきますようお願いします。



トサカの出血・壊死

1 原因

インフルエンザウイルスにより全ての鳥類が感染しますが、なかでもニワトリや七面鳥などに**高い死亡率**を示す病気です。

2 症状

おもに、トサカの出血、顔のはれ、足の出血などが見られますが、何の症状もなく突然死亡することもあります。



顔のはれ

3 日常の管理

- 1) 毎日観察しましょう。
- 2) トリ小屋は、こまめに掃除しましょう。
- 3) いつも新鮮なエサや水を与えましょう。
- 4) トリ小屋の間隙等から野鳥が、トリ小屋に入らないようにしましょう。
- 5) 世話をした後は、うがいや手洗いをしましょう。



足の皮下出血

4 鶏肉、卵の安全性について

○鶏卵を「生」で食べることが健康を損なうおそれがあるとの報告はこれまでにありませんが、不安な方は、加熱（WHOの食中毒防止のための加熱条件：中心部70℃、瞬間）することをおすすめします。

○鶏肉は十分加熱して食べてください。未加熱又は加熱不十分なままで食べることは、食中毒予防の観点からおすすめできません。

5 鳥インフルエンザウイルスの人への感染について

鳥インフルエンザは、この病気にかかった鶏と接触して、羽や粉末状になったフンを吸い込んだり、その鶏のフンや内臓に触れた手を介して鼻からウイルスが入るなど、人の体内に大量のウイルスが入ってしまった場合に、ごくまれにかかることがあります。

海外では、これまでに人が鳥インフルエンザに感染したことが数例確認されていますが、食生活習慣と衛生状態は日本国内と大きく異なっています。日本では、通常的生活をしている限り、鳥インフルエンザに感染する可能性は極めて低いと考えられます。

6 飼っている鳥、野鳥が連続して死んでいるのを見つけた場合について

(1) 飼っている鳥が数日の間に連続して死んだ場合について

原因が分からないまま、数日の間に鳥が連続して死んでしまうということがない限り、鳥インフルエンザへの感染を心配する必要はありません。

原因が分からないまま、鳥が連続して死んだ場合には、その鳥に素手で触ったり、土に埋めたりせずに、下記までご連絡ください。

(2) 野鳥が連続して死んでいるのを見つけた場合について

野鳥が連続して死んでいるのを見つけた場合には、細菌や寄生虫に感染しないよう、死亡した鳥に触らず、下記までご連絡ください。

不明な点についてのご質問、異常を発見した場合は、下記までご連絡下さい。

南阿蘇村役場 産業振興課 農産畜産係 0967(67)1111(内線2114)

12月・1月歩行浴カレンダー



月	火	水	木	金	土	日
<p>12月も残り少なくなりましたが、12月限定の教室（——の教室）を開催しています。また、1月からは村内の方を対象にした“3ヶ月教室”（■の教室）を実施します。3ヶ月教室以外はどなたでも参加が出来る教室です。これから寒くなりますが暖かい歩行浴で運動し体を鍛え、この冬を共に乗り越えましょう!! 毎年、お正月食べ過ぎてはいませんか? そんな方もぜひぜひ歩行浴にお越し下さい!! ではみなさん、よいお年を♪そして来年もどうぞ、よろしくお願いします。</p>				12/16 11:00 ~ 11:30 水中ウォーキング 13:30 ~ 14:15 ソフトアクア	17 10:30 ~ 11:15 アクアエクササイズ	18 休館日
19 13:30 ~ 14:15 水中健康体操 19:30 ~ 20:15 筋力アップ	20 11:00 ~ 11:30 水中ウォーキング 13:30 ~ 14:15 ソフトアクア 19:30 ~ 20:15 アクアエクササイズ	21 休館日	22 10:30 ~ 11:15 週替り関節痛予防 13:30 ~ 14:15 水中健康体操 19:30 ~ 20:15 グループアクア	23  12月23日 天皇誕生日	24 10:30 ~ 11:15 アクアエクササイズ 	25 休館日
26 13:30 ~ 14:15 水中健康体操 19:30 ~ 20:15 筋力アップ	27 11:00 ~ 11:30 水中ウォーキング 13:30 ~ 14:15 ソフトアクア 19:30 ~ 20:15 アクアエクササイズ	28 29 30 31 歩行浴休館日 12/28 ~ 1/4			1/1	
2 3 4 5 謹賀新年 		5 営業開始		6 11:00 ~ 11:30 水中ウォーキング 13:30 ~ 14:15 ソフトアクア	7 10:30 ~ 11:15 アクアエクササイズ	8 休館日
9 13:30 ~ 14:15 水中健康体操 19:30 ~ 20:15 筋力アップ	10 11:00 ~ 11:30 水中ウォーキング 13:30 ~ 15:30 ヘルスアップ① 19:30 ~ 20:15 アクアエクササイズ	11 休館日	12 10:30 ~ 12:00 肩こり・腰痛・膝痛 予防改善① 13:30 ~ 14:15 水中健康体操 19:00 ~ 20:30 アクアシェイプアップ①	13 11:00 ~ 11:30 水中ウォーキング 13:30 ~ 14:15 ソフトアクア	14 10:30 ~ 11:15 アクアエクササイズ	15 休館日
16 13:30 ~ 14:15 水中健康体操 19:30 ~ 20:15 筋力アップ	※交通手段のない方は、南阿蘇村ふれあい循環バスをご利用ください ※利用料金は温泉利用料金+歩行浴利用料金、合わせて300円(南阿蘇村民)です (70歳以上200円) ※各教室定員20名になり次第、受付終了となります ※■の教室は3ヶ月教室対象者のみの参加となります 歩行浴営業時間 健康温泉教室(ウィナス大広間) 月~金 10:00 ~ 21:00 月・水・木 13:00 ~ 13:20 土 10:00 ~ 17:00 火・金 20:00 ~ 20:20					



お問い合わせ先 長陽歩行浴温泉センター 0967(65)5077

くぎのクラブTRYからお知らせ



11月 活動報告

☆野外活動にて“藍染教室”の様子です。

天気はあまりよくありませんでしたが、多くの参加者と楽しみながら日本の文化に触れ合いました！



☆同じく野外活動にて“篠笛作り”の様子です。

“篠笛ってなに？”と興味を持つ子どもから、“あ！懐かしいな”と昔の遊びを思い出した大人まで、世代を超えて同じ時間を楽しく過ごしました！



※くぎのクラブTRYでは、各プログラム势力的に活動しています。中でも、野外活動では毎月世代を越えて楽しめる内容を提供し、新しい発見や昔を思い出す時間をみんなで過ごしています。より多くの参加者をお待ちしています。人と人の触れ合いの場を提供し続けていきますので、宜しくお願い致します。

12月の予定 (下記に記載してある以外のプログラムは通常通り行います。)

12月

総合スポーツ

- ①ハンドベースボール・卓球・太鼓など色々なスポーツ ②久木野中学校 ③毎週水曜<18:30~20:00>
- ④小学生~一般

野外活動

- ☆①ねぐら作りの巻き ②久木野キャンプ場
- ☆①ダッチオープン料理 ②びーとる館

①種目 ②場所

- ※ 全種目クラブ会員は必ずメンバーカードをご持参ください。
- ※ ユビキタス・野外活動に参加希望の方は、必ず教育委員会又は体育協会事務局に電話にてご連絡ください。
- ※ 現在くぎのクラブTRYではスタッフを募集しています。興味のある方は是非ご連絡ください。メンバーも随時受付していますので皆様のご参加をお待ちしております。

連絡先 南阿蘇村教育委員会社会教育課(今村・笠) TEL0967(67)1602 FAX0967(67)2095
南阿蘇村体育協会事務局(甲斐) TEL0967(67)0182

スポーツでがんばった人に花マル



阿蘇郡市町村対抗駅伝大会に出場した選手のみなさん

軽快に阿蘇路を
駆け抜ける
阿蘇郡市町村対抗
駅伝大会

11月20日阿蘇郡市町村対抗駅伝大会が、スタートを阿蘇神社前からゴールを高森町役場までの14区間で行われ、南阿蘇村Aチーム5位Bチーム7位となり健闘いたしました。



ジュニアオリンピック陸上競技大会に出場した白水中学の選手と先生（向かって左から中尾先生、魚住君、藤澤君、荒牧さん、藤澤さん）

第36回ジュニア
オリンピック
陸上競技大会開催

第36回ジュニアオリンピック陸上競技大会が、10月28日から30日にかけて横浜の日産スタジアムにて開催されました。この大会は、中学生の年齢別選手権となっており南阿蘇村からは、先日行われたジュニアオリンピック陸上競技大会熊本県予選で優勝した左記の白水中学の4名の選手が、出場しました。

結果は、惜しくも入賞は逃しましたが今後の活躍に期待が持てる内容でした。
※出場選手（順不同）

- 藤澤謙輔君（走幅跳・1年）
- 魚住亮輔君（走幅跳・2年）
- 藤澤澄香さん（走幅跳・2年）
- 荒牧由紀子さん（走高跳・2年）

第60回国民大会
晴れの国
おかやま国体



写真は中尾有沙さん

- 陸上競技
少年女子A 三段跳
第7位
中尾有沙さん
(阿蘇高校・長陽西部小出身)
- 成年女子9人制バレーボール
優勝
大阪府代表
峰 和枝さん
(中松二区出身)

くらしの 告 知 板

平成18年度評価替えに伴う 固定資産税の変更について

平成18年度は3年に一度の評価替えの年です。この評価替えにより、宅地や家屋の評価額を見直すほか、現況地目を航空写真・現地確認等により見直し、公平で適正な固定資産税を算出します。

また、これまで進められてきた地籍調査のデータも平成18年度から反映します。登記されている正確な面積で課税しますので、税額が変更になることが予想されます。

なお、税の公平性をさらに増すために、宅地については、一筆毎に評価する画地評価を導入し、田・畑・山林については、旧三村のバランスが取れるよう新たな状況類似地区を設定します。

地区別の変更は 下記のとおりです。

◎久木野地区：・地籍調査

のデータは既に導入されています。今回は、評価替え、現況地目を見直します。

◎長陽地区：・地籍調査後の登記面積を平成18年度から導入し、さらに評価替え、現況地目を見直します。

◎白水地区：・地籍調査後の登記面積・登記地籍を平成18年度から導入し、さらに評価替え、現況地目を見直します。

こんな時も

届け出が必要です：・

◎建物を取り壊したとき
未登記家屋を取り壊したときは翌年度からの税額に影響します。家屋滅失届に所有者の印を押印して提出してください。

◎未登記家屋を
名義変更したとき
未登記家屋を売買、贈与、相続等により所有者が変更になった場合には、名義変更届を提出してください。届出には新旧所有者の押印が必要です。

◎久木野地区：・地籍調査
法務局で所有権移転登記の

手続きをされた場合は、名義変更届の提出の必要はありません。

以上の届出がなされない場合、次年度も引き続き同じ条件で課税される可能性があります。お手数でも届出をお願いします。

新増築家屋の評価に

ご協力を：・

新増築された建物については、翌年度から固定資産税の対象になります。税務課資産係で家屋の評価にお伺いいたしますのでご協力をお願いします。新増築された方はご連絡ください。

【問合せ先】

南阿蘇村役場 税務課 資産税係
TEL 0967 (62) 9112

村内中小企業のみなさまへ 中小企業融資金利子補給を 実施します

南阿蘇村が誕生し南阿蘇村中小企業融資金利子補給条例が施行されました。概要は次のとおりです。

※合併前の長陽村中小企業店舗、下宿、宿泊施設等新設・改装・工場機械及び駐車場設備、事業運

営融資金利子補給に関する条例（平成7年3月15日長陽村条例第2号）の規定によりなされた決定、手続その他の行為は、この条例の相当規定によりなされたものとみなす。

Q 利子補給とは？

南阿蘇村中小企業の近代化を促進するため、中小企業者が村内において店舗・下宿・宿泊施設等の新築・改装・工場機械及び駐車場等設備、事業運営に必要な資金の融資を受けた場合、その利子補給を行います。

※事業運営に必要な資金とは、原材料・商品の購入、賃金等に係る資金をいいます。

Q 利子補給対象者は？

- ① 村内に住所及び事業所を1年以上有する個人又は法人
- ② 村税を完納しているもの
- ③ 設備資金及び事業運営資金の利子補給は、それぞれ個人又は法人に対して1回限り

Q 利子補給の期間は？

利子補給の期間は、設備資金の場合は借受人が取り扱った金融機関から融資を受けた日の属する月から3年、事業運

営資金は融資を受けた日から1年

Q 利子補給の額及び算定対象期間は？

- ① 算定期間は平成17年2月13日～12月31日まで
- ② 額は、借受人が取扱い融資期間に支払った借受金の利子（延滞金を除く）のうち年利4%以内
- ③ 利子補給を受ける融資金の限度額は500万円

Q 融資機関は？

政府系統融資機関、肥後銀行、熊本ファミリー銀行、JA阿蘇農業協同組合、熊本県信用組合、熊本県信用金庫

Q 申請の手続期間は？

平成18年1月5日～1月31日までに南阿蘇村商工会にお申し込みください。

【問合せ先】

- 南阿蘇村商工会 本所
TEL 0967 (62) 9435
- 長陽支所
TEL 0967 (67) 0095
- 久木野支所
TEL 0967 (67) 0231
- 南阿蘇村役場 長陽庁舎
商工観光課 商工係
TEL 0967 (67) 1113

**製造事業所の皆様へ
統計調査に御協力ください**

平成17年工業統計調査を12月31日現在で行います。工業統計調査は、製造業を営むすべての事業所を対象として、その活動実態を明らかにすることを目的として調査します。

調査結果は、国や地方公共団体の行政施策の重要な基礎資料として利用されるとともに、企業、大学などでの研究資料、小・中・高等学校の教材など、広く利用されているところであります。

調査の実施に当たっては、本年12月から来年1月にかけて調査員がお伺いします。

なお、調査票に記入していただいた内容については統計法に基づき秘密が厳守されますので、正確な御記入をお願いします。

経済産業省
熊本県
南阿蘇村役場 企画課
TEL 0967(67)1111



久木野村土地改良区の新役員紹介(敬称略)

久木野村土地改良区の新役員を紹介いたします。

任期は、平成21年10月23日までです。

- 理事長 今村 六王
- 一番理事 古澤 俊一
- 二番理事 今村 勇一
- 三番理事 松本 謙司
- 四番理事 (会計理事) 脇坂 春喜
- 五番理事 小堀 末弘
- 六番理事 藤原 元治
- 七番理事 光永 政敏
- 八番理事 月本 亨
- 総括監事 浅尾 大蔵
- 一番監事 栃原 辰郎
- 二番監事 原田 辰也

めざそうかぎかけ日本一

熊本県は、カギかけ日本一を目指します。

みんなの心がけひとつで、空き巣等の被害を食い止めることが出来ます。次のようなことに気をつけましょう。

- 確実な戸締まり**
ちよつとの時間でも確実なカギかけを忘れない。
2階だからといって安心しない。

○カギの強化

ピッキングに強い錠にする。ドアをワンドア・ツーロックにする。窓にも補助錠やブザーをつける。

○地域との連携

留守にするときは近所の方に一声かける。扉や生け垣を低くして周囲から見やすくする。

【運動期間】

平成16年4月1日〜平成19年3月31日

【お問い合わせ】

熊本県高森警察署
TEL 0967(62)0110

長陽歩行浴からのお知らせ

◎12月限定おためし教室のご案内

今月は12月限定の教室を開催します。

- ・**週替わり関節痛ケア教室**
1日↓腰痛&膝痛コース
15日↓腰痛&肩こりコース
22日↓膝痛&肩こりコース
- ・**グループアークア**
みんなで楽しく脂肪燃焼!!
- ・**ソフトアークア**
高齢者に人気の高い、脂肪燃焼コース!!
今月に限り、ソフトアークアを火曜日にも増設しました。

おいしい食べ物の誘惑が多くなる12月、歩行浴で楽しく運動して脂肪の燃えやすい体づくりをしておきましょう!!

◎健康づくり月間のご案内

今月は「健康づくり月間」と題して、日頃測定しないウエスト・ヒップ・その他気になる部分の測定を実施いたします。1年に3回しかないのでチャンス、ぜひご利用ください☆

◎第3期3ヶ月教室応募のご案内

先月より、第3期3ヶ月教室の応募を行っています。(ヘルスアップ教室を除く)まだ応募されていない方は、ぜひご応募ください。

【お問い合わせ】

長陽歩行浴温泉センター
TEL 0967(65)5077

平成18年度第1学期放送大学学生募集

放送大学はテレビ(スカイパーフェクTV)を利用して授業を行う正規の大学です。

【募集期間】

平成17年12月15日〜平成18年2月28日

【教養学部】

①全科履修生(4年以上在学し、学士を目指す学生)

②選科履修生(1年間在学し、希望する科目を履修)

③科目履修生(6か月間在学し、希望する科目を履修)

○人文・社会・自然・産業等の幅広い分野の科目(約300科目)から学べます。

○短期大学・専門学校などから3年次編入学が出来ます。(全科履修生)

○15歳以上であれば、誰でも選科・科目履修生に入学できます。

【大学院】

①修士選科生(1年間在学し、希望する科目を履修)

②修士科目生(6か月間在学し、希望する科目を履修)

○18歳以上であれば、誰でも入学できます。

※教養学部・大学院共に入学試験はありません。

★資料請求・お問い合わせ先

放送大学 熊本学習センター
〒860-0082
熊本市池田4-22-1
崇城大学内
TEL 096(359)4890

※放送大学熊本学習センターは平成18年度1学期より熊本大学内に移転します。

年末・年始の各種業務のお知らせ

南部中継基地のごみ受け入れ

例年12月29日・30日にゴミの搬入が集中しますので、計画的なゴミの搬入をお願い致します。

- 年末の業務 平成17年12月23日(金)・・・午前中(8時30分より11時30分まで)
 12月24日(土)・・・午前中(8時30分より11時30分まで)
 12月25日(日)・・・休 み
 12月26日(月)・・・通常業務
 12月27日(火)・・・通常業務
 12月28日(水)・・・通常業務
 12月29日(木)・・・通常業務
 12月30日(金)・・・午 前 中 (8時30分より11時30分まで)

- 年始の業務 平成18年 1月 4日(水)・・・通常業務
 (注意事項)

- ※ 必ず指定ごみ袋を使用し、きちんと分別して持込むこと。
- ※ ごみ出しルールが守られていない場合は、持込をお断りします。
- ※ 粗大ごみ戸別収集については、平成17年12月22日(木)の受付分までとします。



南阿蘇霊照苑火葬場使用

○年末・年始も通常どおり行います。但し、1月1日(日)は受付のみ行います。

し尿及び浄化槽汚泥の収集

- 【年末】 12月26日(月)まで受付
 12月29日(木)まで業務
- 【年始】 ○年始の業務 平成18年1月 4日(水)
 ……通常業務

(問合せ先)

- 南部中継基地 TEL 0967(62)0719
 南阿蘇霊照苑 TEL 0967(62)9964
 上 村 商 会 TEL 0967(67)0154

- おくやみ** (敬称略)
- () 内は世帯主・行政区
- 桐原 秀明 54歳(真由美・白川)
 - 山室 米蔵 48歳(賀津美・白川)
 - 興梠 光雄 71歳(ハルヨ・白川)
 - 坂本 辰巳 68歳(昭子・吉田一区)
 - 馬場 ミヤ 97歳(ミヤ・吉田一区)
 - 中村スエ子 77歳(西男・中松一区)
 - 江島美重子 88歳(今村美園・中松二区)
 - 峯 トミオ 94歳(トミオ・中松二区)
 - 大塚 由成 46歳(多喜子・中松三区)
 - 飯法師キミエ 94歳(武男・第二駐在区)
 - 菊池 顕龍 97歳(顯正・第三駐在区)
 - 杉野 ツユ 74歳(秀明・第四駐在区)
 - 古澤ミツヨ 87歳(一行・第八駐在区)
 - 緒方 猛房 94歳(スミ子・下野)
 - 村上 治夫 77歳(治夫・新所)
 - 高瀬 憲子 87歳(忠幸・立野駅)

- こんにちは赤ちゃん** (敬称略)
- () 内は保護者・行政区
- 笠 稀一朗(功祐・ゆかり・両併三区)
 - 下川 耀生(達治・尚子・白川区)
 - 田尻 楓雅(徹・樹美・一関一区)
 - 松岡 樹里(秀幸・あゆみ・一関二区)
 - 榊 隼輔(敏行・佐和子・第五駐在区)
 - 野田 琉音(龍賢・まなみ・下田)

- ありがとうございます**
- 次の方から新刊図書を寄贈いただきました。
- 高森 茂様(第三駐在区)
 - 藤崎 勝彦様(東京都)
 - 次の方から広報切手代をいただきました。
 - 荒牧 薫様(東京都町田市)



- 社協告知板**
- 香典返し
- 本郷 秀明様・立野 (亡母) ハツ子様
 - 吉野キミエ様・新所 (亡夫) 亀継様
 - 前田マル子様・立野駅 (亡夫) 哲也様
 - 興梠ハルヨ様・白川 (亡夫) 光雄様
 - 大塚多喜子様・中松三区 (亡夫) 由光様
 - 今村サツ子様・東下田 (亡子) 由成様
 - 高瀬 忠幸様・立野駅 (亡母) 憲子様
 - 緒方 高夫様・下野 (亡父) 猛房様
 - 桐原真由美様・白川 (亡夫) 秀明様
 - 馬場 正尚様・吉田一区 (亡母) ミヤ様
 - 杉野 幸男様・第四駐在区 (亡妻) ツユ様

南阿蘇カレンダー



12 December

16 金		・可燃ゴミ (白水・久木野地区)
17 土		
18 日		
19 月		・可燃ゴミ (長陽地区)
20 火	・にこにこ親子教室育児相談 (白水保健センター)	・可燃ゴミ (白水・久木野地区)
21 水		・ビン・缶類 (白水・長陽地区)
22 木	・クリスマス会 (チューリップクラブ/要予約) ・国民健康保険税第8期納期限	・可燃ゴミ (長陽地区) ・不燃ゴミ (久木野地区)
23 金	・天皇誕生日	・可燃ゴミ (白水・久木野地区)
24 土		
25 日		
26 月		・可燃ゴミ (長陽地区)
27 火		・可燃ゴミ (白水・久木野地区)
28 水	・消防団年末警戒巡視 ・役場仕事納め	・不燃ゴミ (白水・長陽地区)
29 木		・可燃ゴミ (長陽地区) ・布類 (久木野地区)
30 金		・可燃ゴミ (白水・久木野地区)
31 土		

2006 1 January

1 日	・元旦	
2 月	・振替休日	
3 火	・成人式 (南阿蘇村長陽体育館)	
4 水	・役場仕事始め	・ビン・缶類 (白水・長陽地区)
5 木		・可燃ゴミ (長陽地区) ・ビン・缶類 (久木野地区)
6 金		・可燃ゴミ (白水・久木野地区)
7 土		
8 日	・消防団出初式 (白水運動公園)	
9 月	・成人の日	・可燃ゴミ (長陽地区)
10 火		・可燃ゴミ (白水・久木野地区)
11 水	・献血 (九州東海大学) AM9:30 ~ 11:30	・新聞・雑誌・ダンボール (白水・長陽地区)
12 木	・7・8ヶ月児健診 (白水保健センター) ・新年茶話会 (チューリップクラブ)	・可燃ゴミ (長陽地区) ・新聞・雑誌・ダンボール (久木野地区)
13 金		・可燃ゴミ (白水・久木野地区)
14 土		
15 日		

休日在宅医			
月日	病院名	町村名	電話番号
12.18	平田医院	高森町	0967(62)0216
12.23	馬原内科医院	高森町	(62)0646
12.25	立野病院	南阿蘇村 立野	(68)0111
1. 1	寺崎医院	南阿蘇村 白川	(62)0378
1. 2	南郷谷整形外科医院	高森町	(62)3351
1. 3	渡辺内科	南阿蘇村 河陰	(67)1777
1. 8	後藤医院	南阿蘇村 久石	(67)0019
1. 9	立野病院	南阿蘇村 立野	(68)0111
1.15	藤本医院	南阿蘇村 中松	(67)0020

TOPICS

今月のトピックス

村内各地で秋色に模様替え

南阿蘇村では、11月初旬頃に村内各地の紅葉スポットが秋色に模様替えしました。

今年の紅葉は、10月に入っても暑い日が続いた影響もあってか、例年に比べると鮮やかさが今ひとつでした。

しかし、地元住民や訪れた観光客の目を楽ませてくれていました。

ここ金龍の滝でも写真愛好家などの人たちが、連日訪れてシャッターを切っていました。

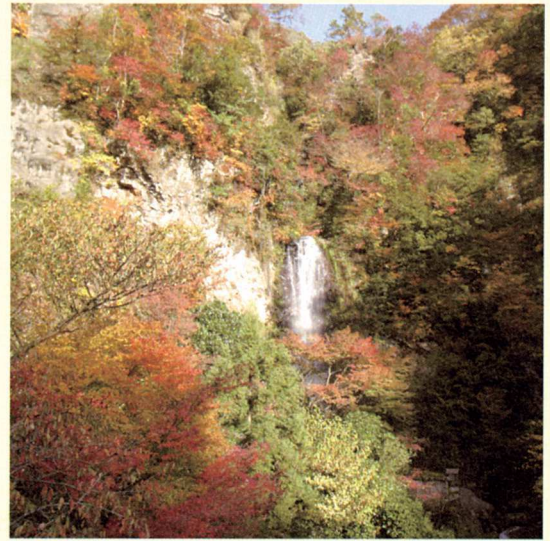

垂玉温泉山口旅館の近くにある金龍の滝

みなさんこんにちわっ!



ドラえもんにあいた〜い

松本陸弥 くん

- ・性別 男
- ・年齢 3歳
- ・父親氏名 松本 秀信さん
- ・母親氏名 松本 友紀さん
- ・地区名 第7駐在区

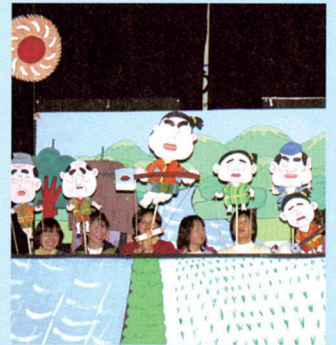

表紙の説明

「三年寝太郎」～あなたの会
ものすごく楽しい人形劇でした。立野小PTA内にある絵本読み聞かせグループ。毎月1回当校で読み聞かせをやっています。今回初めて読み聞かせ以外で発表を行いました。

人口 平成17年11月末現在

南阿蘇村	男	5,984
	女	6,316
	計	12,300
	世帯数	4,257

こちら編集長!!

▼11月初旬に南阿蘇村で第1回目となる文化祭が行われました。これも合併効果でしょうか？今まで見た事のない出し物が、色々展示してありました。私も、見ていて感心したり驚いたり忙しかったです。

来年は、どうなるのだろうとわくわくしてしまいました。▼この頃急に寒くなり朝起きるのもいやになる時期になりました。仕事の帰り道ふと夜空を見上げると満天の星空に綺麗に星がまたたいているのが見えます。ちいさい頃に見ていた星と変わらず夜空を形づくっている星空。今の子どもたちは、見ているのでしょうか？ちょっと気になったひと時でした。㊦

○お問い合わせ先: ☎0967(67)1111

編集・発行: 南阿蘇村役場企画課 熊本県阿蘇郡南阿蘇村大字河陰 145-3 ☎0967(67)1111 FAX.0967(67)2073
印刷: (株)秀巧社