

南阿蘇報

M I N A M I A S O



CONTENTS

- 南阿蘇村の決算 P 2
- ダイヤモンド婚・金婚夫婦表彰 P 4
- 村の hot news P 6
- 教育の現場から P12
- 税務課からのお知らせ P14
- 歩行浴カレンダー P17
- 暮らしの告知板 P18



平成16年10月13日に開催された第19回南阿蘇3村合併協議会で新村の村章が決定しました。南阿蘇村の南の「M」と阿蘇の「A」をモチーフとしてどっしり構えた阿蘇山で安心と豊かさを象徴し、南阿蘇村の人と緑多い自然との共生と人々との交流を表現しています。

平成十六年度一般会計決算の概要

南阿蘇村の決算

平成十六年度の一般会計等決算が九月定例議会で認定されました。そこで、みなさんが納めた税金や、国、県からの補助金、地方交付税などが、どのように使われたかという村の台所のあらましをお知らせいたします。特に同年度におきましては、二月十三日の南阿蘇村誕生において旧三村（白水・久木野・長陽）及び南阿蘇村の決算を行っておりますが、ここでお知らせいたしますのは、旧三村（二月十二日まで）と南阿蘇村（二月十三日から三月三十一日まで）の決算額合計の数値（総務省が毎年実施する地方財政状況調査を基に）にてお知らせいたします。

同年度における一般計の歳入額は、九十四億五八〇万九千円。その主な内訳は、歳入全体を占める割合の大きいものから地方交付税、県支出金、地方債、地方税、繰入金の順になります。このうち地方税や繰越金、使用料及び手数料などの自主財源が占める割合は三十％。地方交付税や国庫支出金、県支出金などの依存財源が占める割合は六七％。村税は昨年（旧三村の合計）より五五一万六千円の増、地方交付税については四一八六万円の減額となっております。

地方債十一億三一七〇万円の借入内訳は過疎対策事業債（村道7本及び防火水槽設置等）の五億六十万円及び臨時財政対策債四億二八八〇万円等です。

一方歳出の総額は九十一億五三五二万七千円で、その内訳としては主に多いものから普通建設事業（補助）、人件費、物件費、の順となっております。

歳入から歳出を差し引いた金額は三億四五四万二千円。そのうち五七〇七万七千円は翌年度へ繰り越すべき財源です。

（各種財政指数）

財政力指数（3年平均）	定められた標準的な状態において徴収が見込まれる税収入がどれほどあるかを示す。この指数が「1」を超えると、標準的行動を超えた活動が可能である。	0.27
経常一般財源等比率	地方税・地方譲与税・地方交付税等の経常的に交付される財源。この比率が100%を超えると一般財源にゆとりがあるとされている。	112.4%
経常収支比率 ※町村は75%未満が適正值であるとされている。	財政構造の弾力性を測定する比率。義務的経費（人件費・扶助費・公債費等）に、経常一般財源収入（地方税・地方交付税・地方譲与税等）がどの程度充当されているか判断する指標。	87.5%
公債費負担比率 （通常財政構造の健全化が脅かされないためには、10%を越さないのが望ましいとされている。）	地方債を借り入れた際、一般財源に占める毎年度元利償還の占める割合。	14.7%
標準財政規模	地方公共団体の一般財源の標準規模を示すもの。 （単位：千円）	4,130,986
起債制限比率（3年平均） （20%以上～30%未満及び30%以上に該当する団体は許可しない地方債がある）	財政を圧迫させないために、算式によって過去3年間の平均値を求め起債の抑制を行う。	8.6%

■歳入

家計でいえば、収入の意味です。市町村の歳入は一般的には「租税収入」「国や県からの交付金」「地方債」の三つが中心となっています。

■歳出

家計でいえば支出の意味です。主なものとして人件費、物やサービスを購入する物件費、道路や建物を造ったり直したりする建設費、借金を返済する公債費があります。

■地方交付税

国から交付されるお金です。本来地方税として集められるべき税の一部をいったん国税として集め、すべての県や市町村が必要な財源を確保できるように、すべての県や市町村の間で再配分する制度です。

■国庫支出金

国から交付されるお金です。地方公共団体の行う道路建設などの事業や災害復旧など、特定の事業に対して、税金や地方交付税だけではまかないきれない経費を、国が国庫補助金や国庫負担金などの形で交付するものです。

■村債

村の借金のことです。公共施設の建設など一時的にたくさんの資金が必要な時に、長期にわたる返済方法を約束して、国から借り入れるお金のことです。

■自主財源

村税をはじめとして、諸収入、使用料・手数料など、村がみずから調達できる財源。

■依存財源

国庫支出金、地方交付税、村債などのように、国などに依存する財源。

■起債

村が国や銀行から資金の借入を行うことにより、長期にわたって負担する借金。

■過疎債

他の起債と同じように自治体から過疎の指定地域に発行されます。償還の約7割は国が地方交付税で肩代わりします。

決算額(歳入)

94億5,805万9千円

(単位:千円)

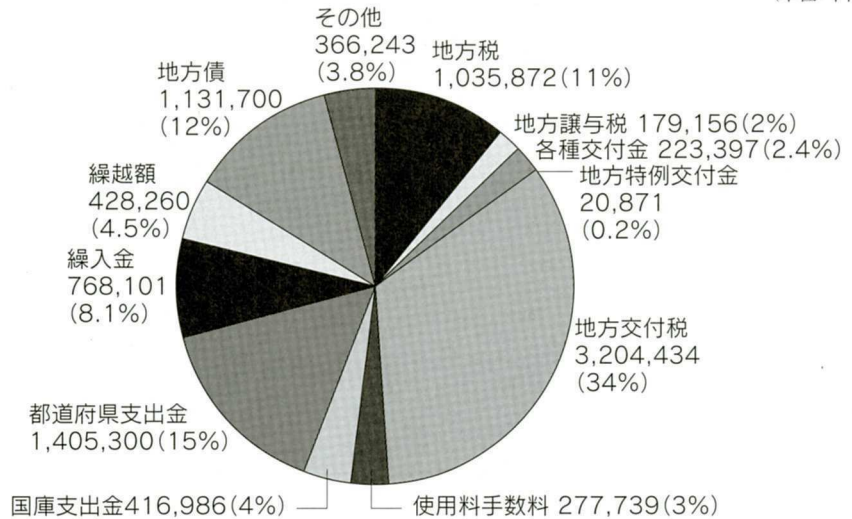

決算額(歳出)

91億5,351万7千円

(単位:千円)

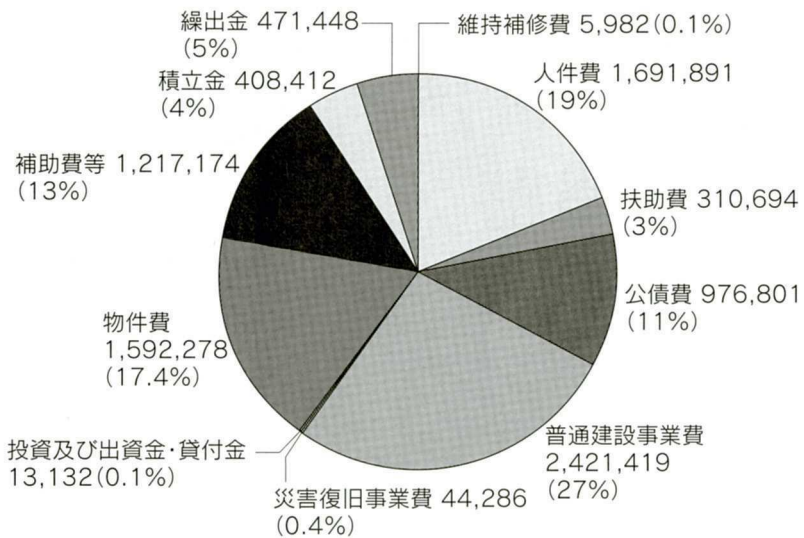

村の貯金 村民一人当たりの貯金額 14万4,184円

経済の不況等により大幅な税収減にみまわれたり、災害の発生等により思わぬ支出の増加を余儀なくされたりするものであり、このような予期しない収入減少や不時の支出増加等に備え、長期的視野に立った計画的な財政運営を行うためには、財源に余裕のある年度に積立をしておく必要があります。

財政調整基金	1,000,291千円
減債基金	139,702千円
その他特定目的基金	521,924千円
土地開発基金	110,544千円

村の借金 村民一人当たりの将来にわたる負担 63万6,098円

平成16年度末地方債残高は、78億1,955万6千円となっています。



村民の将来にわたる負担となりますので、十分に検討を行い村債を発行したいと思います。

ともに手をとり合い、支えあいながら歩んだ年月

ダイヤモンド婚 金婚夫婦表彰

久木野



長陽



白水



金婚式を迎えられた皆さん(上の写真3枚は出席された方々)

9月8日南阿蘇村長陽体育館および、中央公民館で、ダイヤモンド婚・金婚夫婦表彰式が行われました。合併後初の表彰とあって、金婚夫婦67組ダイヤモンド婚夫婦9組と多くの方々が、表彰されました。又、受賞者を代表して増田信継さん(沢津野)より「50年と一口にもうしましても数え切れない思い出が頭の中を駆けめぐっております。



ダイヤモンド婚を迎えられた皆さん(写真は出席された方々)

これからも健康で元気に過ごしていきたい。」と謝辞を述べられました。

今年、ダイヤモンド婚夫婦は、昭和20年、金婚夫婦は昭和30年にご結婚された方々が対象です。これからも、末永く二人仲良くお過ごしください。

左の欄に名簿を掲載いたします。

ダイヤモンド婚夫婦表彰 該当者名簿 (9月8日現在・敬称略)

後藤 敏幸・千代子 (白川) 荒牧 清記・セツエ (第六駐在区) 渡邊 綱喜・ツマエ (長野)
 福永 正夫・ハル子 (吉田一区) 今村 則春・ケ イ (第八駐在区) 西本今朝一・ヤスエ (下野)
 大神 定男・ヒサヨ (吉田三区) 藤本 利直・ミ ツ (長野) 片島 康雄・アキエ (新所)

金婚夫婦表彰 該当者名簿 (9月8日現在・敬称略)

田尻 元夫・チドリ (両併一区) 浅尾 孝一・エツ子 (第五駐在区) 藤本 勇・イツコ (喜多)
 下田 豊治・ツヤ子 (両併一区) 浅尾 豊光・タミ子 (第五駐在区) 今村梅治郎・サヨ子 (喜多)
 下田喜八郎・トチ子 (両併一区) 後藤 優・ヤツヨ (第五駐在区) 藤崎 磨・ 栞 (栃木)
 後藤 昭雄・ミ チ (両併一区) 藤崎 元一・マツ子 (第五駐在区) 後藤 民男・ノリ子 (袴野)
 大津 時雄・ハツヨ (両併二区) 今村 秋夫・實 子 (第七駐在区) 長野 彪・サチヨ (長野)
 木村 享・美恵子 (両併二区) 藤原 昭士・ミエ子 (第七駐在区) 藤原 章・ケサミ (乙ヶ瀬)
 桐原與三人・クミ子 (白川) 藤本 一義・ミキエ (第七駐在区) 増田 重久・ツギ子 (沢津野)
 後藤 功・益 子 (白川) 今村 辰男・イソム (第七駐在区) 野口 富夫・絹 代 (沢津野)
 田上 榮一・弘 子 (吉田一区) 今村 元夫・キヌ子 (第八駐在区) 古澤 三郎・シゲコ (沢津野)
 山部 隆翁・芳 子 (吉田一区) 高松 孝・美津子 (第九駐在区) 増田 信継・アツ子 (沢津野)
 岩本 良喜・京 子 (吉田二区) 山村 正士・ミサ子 (第九駐在区) 草野 兼藏・チヨ子 (下野)
 佐藤 義則・カシ子 (吉田三区) 村上 宣彦・トシ子 (東下田) 野田 政成・テル子 (下野)
 藤本 武茂・ユミ子 (吉田三区) 竹山 哲也・ 式 (東下田) 本島 友正・トシ子 (下野)
 福本 親(故)・恵美子 (吉田三区) 市原 正・ノリ子 (東下田) 西村 貞利・オサメ (下野)
 片山 隆夫・雍 子 (一関一区) 渡邊 誠一・ツイ子 (東下田) 塚元 孝則・クニ子 (下野)
 田上 貞利・すみ子(故) (一関二区) 渡邊 睦男・アサ子 (東下田) 坂本 重昭・セツ子 (下野)
 松岡 達雄・ミワ子 (一関二区) 長野 敏晴・ミ エ (下田) 中山 義雄・フ ヨ (立野)
 下田 昭六・サチ子 (中松一区) 西川 信義・リキ子 (下田) 松野 質・チズ子 (立野)
 高宮 和任・スマ子 (中松一区) 下田 達也・ミ ト (下田) 大塚 護彌・キヌ子 (立野)
 荒牧 健一・歳 子 (中松二区) 藤岡 陽子・橘也(故)(加勢) 増田 正秋・ケサヨ(故)(立野駅)
 甲斐 儀春・ツヨ子 (第一駐在区) 茂田 哲男・淳 子 (喜多) 片島 功・彌 生 (新所)
 渡邊 省三・喜久子 (第三駐在区) 今村 幸男・康 子 (喜多)
 横手 磨・宮 子 (第五駐在区) 甲斐 孝則・タミコ (喜多)



敬老会の様子

みんなで
お祝い
各区内
敬老会が開かれる。

9月19日敬老の日に行政区ごとに舞踊等の趣向を凝らした敬老会が開かれました。
 各区の会場内は、晴れやかな顔をしたお年寄りの笑い声やわれんばかりの拍手で、つつまれていました。

みどりの山々に歌声響く

八代亜紀メモリアルコンサート IN 南阿蘇村



コンサートで童謡を歌った久木野小の生徒と八代亜紀さん

村の

hot news

ホットニュース

残暑厳しい8月28日、あそ望の郷くぎのにおいて「八代亜紀メモリアルコンサート IN 南阿蘇村」が開催されました。

多くのファンが観客席を埋める中、八代亜紀さんは、歌あり、トークありと心地よい時間を阿蘇五岳をバックに繰り広げられました。

その中で、地元、久木野小学校の児童達と懐かしの童謡を歌い多くのファンを魅了しました。

おやっと思ったら、まず行動

久木野小不審者対応訓練

9月1日久木野小学校で教職員15名を対象に、不審者対応訓練が行われました。

これは、子どもの安全を守るにはまず教職員の対応訓練からという事で高森署より講師を迎え行われたものです。

内容は、基本的対応についての講話後、想定訓練が実施されました。

緊張した雰囲気の中、それぞれに話し合いながら、電話の対応、不審者の対応及び連携等きびきびとした動きで訓練を行っていました。



不審者を取り押さえる訓練をする久木野小の先生たち

みなさんの情報をお待ちしております

南阿蘇村役場企画課広報係

☎0967(67)1111

高校生拳士集う

第2回全九州高等学校
少林寺拳法選手権大会

8月28日南阿蘇村白水中学校体育館において第2回全九州高等学校少林寺拳法選手権大会が行われました。

この大会は、九州各県内の少林寺拳法を習っている高校生の親睦と交流及び技術の向上をはかり、高校生として健全な精神と肉体を育成することを目的としています。

高校生拳士達は、日頃鍛錬した技を披露しながら成果を競いあっていました。

又、地元の少林寺拳法白水支部では「興味のある方は気軽に参加してみたいかがですか。」と毎週火、木の2回午後7時より9時まで白水体育館で練習をおこなっています。

問い合わせは、白水支部支部長 藤本 哲章さん ☎0967(62)9664 までおねがいします。



技を披露する大会参加高校生

南阿蘇畜産共進会行われる

今年で57回目

第57回南阿蘇畜産共進会が9月10日、高森町の南阿蘇家畜市場で行われ見事白水支部が総合優勝されました。受賞結果については、次の通りです。

○経産牛

褐毛(若齢)

名誉賞2席

はつまる

市原 松子

(長陽支部)

名誉賞3席

第三ひさみつ

浅尾 光博

(久木野支部)

褐毛(壮齢)

名誉賞3席

ひまわり

田上 昭則

(白水支部)

○登録牛

名誉賞2席

みつもりE.T

長野 恵蔵

(長陽支部)

○系統牛

名誉賞主席

まるあき

渡辺 龍喜

(久木野支部)



優勝旗を授与される白水支部代表

○飼料作物

名誉賞2席

イタリアンライグラス

後藤 達雄

(白水支部)

はるいち

高木 政夫

(白水支部)

みどり

阪田 健男

(久木野支部)

ナイスショット!

南阿蘇村誕生記念
ゴルフ大会

残暑厳しい8月27日、村内3ヶ所のゴルフ場(熊本ゴルフ倶楽部湯ノ谷コース・阿蘇東急ゴルフクラブ・南阿蘇カントリークラブ)で「南阿蘇村誕生記念ゴルフ大会」が開催されました。

当日は、チャリティーホールもあり、1打でグリーンにのらなかつた方に南阿蘇村社会福祉協議会へ寄付をいただきました。

参加者は、暑い日差しの中プレーを楽しんでいました。



チャリティーホールでの寄付の様子

新米に長蛇の列!

新米祭り開催

9月17日「あそ望の郷くぎの」で、「新米まつり」が同まつり実行委員会の主催であり家族連れなど約3千人でにぎわいました。

恒例の新米つかみ取りコーナーには、参加者の長い列がでさしでも多くの米をすくい上げようと両手をつけて工夫しながら挑戦していました。

また、棧俵(サンドラ)と呼ばれる直径25センチほどの俵のふたを的めがけて投げるゲームもあり、フリスビーのように投げて指定されたゾーンに入ると、賞品として新米や温泉券などがくばられていました。そのほか、会場では新米おにぎりや赤牛の炭焼き等の店が並び観光客は、おいしそうにほおばっていました。



棧俵を投げる参加者

命の尊さを若い世代に

戦没者追悼式

9月9日南阿蘇村白水体育館において日本の平和と繁栄のために、尊い命を犠牲になされた戦没者の方々の慰霊するため、戦没者追悼式が、行われました。

式では、今村村長をはじめ、阿蘇地域振興局保健福祉環境部長他来賓をはじめ戦没者の遺族の方々が参列してしめやかに行われました。

最後に、遺族会会長の塚元隆さんが「本日、追悼式の開催にあたり来賓をはじめ多数の参列をいただき、心より御礼申し上げます。これからも私たち遺族は、戦没者の御霊をしっかりと守っていきまますのでどうかよろしくお願いたします。」と謝辞を述べられました。



謝辞を述べられる塚元会長

大運動会

各地で小学校運動会



秋晴れの中元気に

9月11日と18日の両日にかけて秋晴れの陽気の中、村内小学校で運動会がありました。運動会では、地区対抗の種目もあり児童や生徒たちは、保護者等の見守る中、元気いっぱいがんばっていました。



みんな輝いた



保育所運動会

かわいい動きに皆にっこり

9月23日と24日の両日にかけて久木野と白水の保育所で運動会が行われました。
園児たちのかわいい仕草に会場は、ほのぼのとした雰囲気になっていました。



インフルエンザ^{及び} 予防接種について

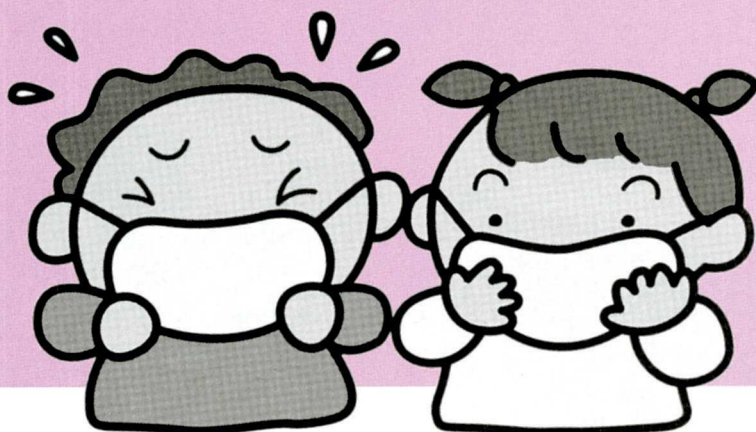

1

インフルエンザ とは

インフルエンザは、インフルエンザウイルスに感染することによって起こります。典型的なインフルエンザの症状は、突如の高熱、頭痛、関節痛、筋肉痛などでのどの痛み、咳、鼻水などもみられます。普通の風邪に比べて全身症状が強いのが特徴です。

2

インフルエンザ 予防接種の効果と副反応

インフルエンザワクチンの接種を行なうと、インフルエンザによる重篤な合併症や死亡を予防し、健康被害を最小限にとどめることが期待できます。1歳以上6歳未満の幼児では、約20～30%の発病を阻止する効果があり、1歳未満の乳児では対象数も少なく、有効性を示す確証は認められなかったとの見解が出されています。

副反応としては、予防接種の注射跡が赤みを帯びたり、腫れたり、痛んだりすることがありますが、通常2～3日のうちに治ります。また、接種後数日から2週間以内に発熱、頭痛、けいれん、運動障害、意識障害の症状が現れる等の報告があります。非常にまれですが、ショックやじん麻疹、呼吸困難などが現れることがあります。

3

予防接種の 受け方

インフルエンザの予防接種の実施前に生ワクチンの接種を受けた者については、接種した日から27日以上、不活化ワクチン又はトキソイドの接種を受けた者については、接種してから6日以上の間隔を置かないとインフルエンザの予防接種を行なうことができません。

(厚生労働省のホームページより抜粋)

定期インフルエンザ予防接種について

インフルエンザ予防接種を下記のとおり実施します。インフルエンザ予防接種は、接種を受ける法律上の義務は無く、且つ自らの意思で希望する方だけに接種を行なうものです。予防接種について内容をよく確認され、予防接種を希望される方は、接種を希望する村内医療機関に10月21日(金)までに直接お申込み下さい。なお、阿蘇立野病院は申込の必要はありません。

【対象者】 65歳以上の南阿蘇村民(平成17年10月24日現在)
・60～65歳未満の南阿蘇村民で、心臓、腎臓または呼吸器の機能に自己の身の日常生活が極端に制限される程度の障害を有する者及びヒト免疫不全ウイルスにより免疫機能に日常生活がほとんど不可能な程度の障害を有する者

【実施期間】 平成17年10月24日(月)～12月16日(金)

【接種場所】 阿蘇立野病院・上村医院・後藤医院・寺崎医院・藤本医院・渡邊内科

【接種料金】 4,200円(個人負担1,400円を病院窓口でお支払い下さい)



任意インフルエンザ予防接種について (3歳～中学3年生)

3歳から中学3年生までの方を対象に任意インフルエンザ予防接種料金の助成を行ないます。助成を希望される方は、下記の要領にて手続きされますようお知らせいたします。

【対象者】 南阿蘇村民で3歳から中学3年生までの人(平成17年10月17日現在)

【実施期間】 平成17年12月2日(金)まで

【接種場所】 かかりつけ医(村内外どこでもかまいません)

【助成額】 1回2,000円(13歳未満の方は2回まで)

(ただし、予防接種料金が2,000円未満の場合は実費となります。)

【手続き方法】

予防接種終了後、**お子様の名前・日付・予防接種名が記入されている領収証と印鑑**をご持参のうえ、12月9日(金)までに白水庁舎健康福祉課・久木野庁舎窓口センター・長陽庁舎総合調整課に申請されてください。

*12月9日(金)以降の提出は無効となりますのでご注意ください。また、乳幼児・児童医療費の給付申込書では助成できません。

連携推進部

*テーマ

連携を通じた健全な子どもの育成

○就学前部会

*研究主題

保育所と小学校が連携をし情報を共有して育ちをつなぎ、生きる力を育成する。

保育所から小学校に進む時の不安や戸惑いを取り除き、無理なく学校へつなげるために、また、小学生は自分の成長を確認し、思いやりややってみようという意欲を育てるためにこの連携が必要となります。おもに、年長児と低学年児童との関わりが大きいのですが、年間を通して次のような交流を旧長陽、久木野、白水ブロック単位で計画、実践しています。(各ブロックの話し合いで決まります)

子ども間の交流	職員間の交流	保護者の交流
<ul style="list-style-type: none"> ・年長児と小学生の合同学習 ・運動会参加 ・新入児体験 入学 など 	<ul style="list-style-type: none"> ・保小連絡会 ・保育所より1年生の授業参観 ・小学校職員による保育参観や保育体験 など 	<ul style="list-style-type: none"> ・PTA地区懇談会 ・就学時健診(保護者説明会、個別面接) ・子育て支援スクール など



○小中連携部会

中学校を単位とした3ブロック(長陽・久木野・白水)に分かれ、活動を行っています。

各ブロックにおいて小中交流授業研究会や合同研修等を行い、学力充実推進に向けて取り組んでおります。小中学校の授業の進め方や児童生徒の実態について、活発に意見交換を行います。また、児童生徒の安全のために必要な事項や基本的な生活習慣の定着に必要なきまり等を話し合い、児童生徒の健全な育成に努めています。

今後も、確かな学力と豊かな心を育てる小中連携のあり方を模索していきます。

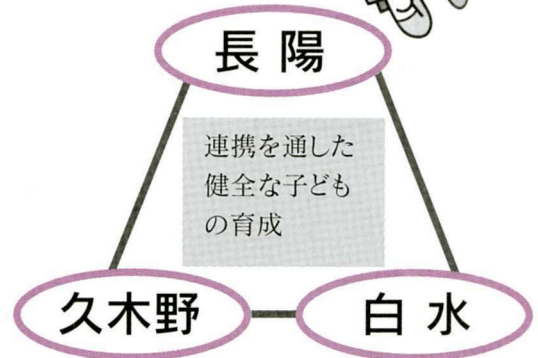

○生徒指導部会

南阿蘇村生徒指導部会では、今年から長陽、久木野、白水の3ブロックが一緒になって取り組みを進めています。夏休みのくらしの村内申し合わせ事項の検討会でも、たくさんの意見が出されました。昨年度の長陽、久木野、白水の各村内申し合わせ事項を持ち寄り、検討しました。各地区で申し合わせ事項が微妙に違うので、児童の実態を出し合いながら、新しいものをつくりました。

今後も、連携を深めながら取り組みを続けていきたいと思います。



バイオマスってなあに？

シリーズ「バイオマス」③

間伐材や製材ゴミで暖房や給湯

バイオマスとは、身近にあつて何度でも再生する有機性資源のことです。今回は、南阿蘇にも豊富な「木」の利用(木質バイオマス) についてご紹介します。

木は昔から燃料として使われてきました。しかし便利で安い石油や灯油が普及してからは、薪を使って料理をしたり暖房にしたりする家庭はほとんどなくなりました。しかし現在、その石油や灯油の価格が上がっていますし、またいつまで手に入るかも分かりません。それに地球温暖化の原因にもなっています。そこで世界各地で燃料としての「木」に新たな注目が集まっているのです。

そうは言っても、薪での生活に戻ろうというわけではありません。木を燃料にする技術が発達してきていますから、製材所から出る端材やバーク(樹皮) はもちろん、間伐材や建築廃材などを粉碎してチップ状にすると、薪のようにいちいちくべなくても、全自動でボイラーに送り込まれて暖房や給湯に利用することができます。ただしチップを貯めておく場所が必要なため、家庭よりは温泉施設や福祉施設など、熱をたくさん使う施設や工場での利用が増えているようです。

また、おが屑を熱して直径数mm～1cmに固めた「ペ

レット」は、薪やチップに比べて軽くて扱いやすいことから、家庭用の暖房として人気が出始めています。ヨーロッパではもちろん、日本でも東北地方でこのペレットストーブが静かなブームを呼んでいます。チップやペレットは、高温で燃やしたりガス化したりすることで発電をすることもできます。発電の時に発生する熱を有効利用することで、さらに効率を上げる方法もあります。

木を燃やすときにも地球温暖化の原因となる二酸化炭素は発生しますが、それは木が成長するときに空気中から吸収したもので、石油のように新たな二酸化炭素を出すわけではありません。そのため木は二酸化炭素を増やさない燃料として期待が高まっているのです。南阿蘇村には多くの森林があり、また製材所もたくさんあります。また熱をたくさん使う温泉施設や福祉施設も村内に多くあります。木質バイオマスの利用を増やすことで、地球温暖化の防止や林業、製材業の振興につなげていきたいものですね。



木質ペレット 〈製材加工時に発生する端材やおがくずなどを高圧で固めたもの〉



木材チップ 〈木材をチップパー(切削破碎機)に投入して作られたもの〉

〈問い合わせ先〉 南阿蘇村役場 企画課 TEL0967 (67) 1111

税務課からのお知らせ

国民健康保険税がどのように計算されているか ご存知ですか？

国民健康保険税は南阿蘇村の国民健康保険（以下「国保」と言います。）に加入されている方（以下「被保険者」と言います。）に対してかかる税金です。

被保険者の皆さんが病気やけがをした時に、経済的に心配なく医療を受ける為の貴重な財源として使われています。

国民健康保険税のしくみについて

● 国保税は誰が納めるの？

（納税義務者は・・・）

国保税は国保加入世帯の世帯主に課税されます。

国保は勤務先の健康保険と異なり加入者自身に収入がない場合もあり、納税義務者はその世帯の主たる生計維持者である世帯主とされています。

世帯主が国保の被保険者でない場合（他の健康保険に加入されている場合）でも、その世帯内に国保の被保険者がいる場合には、その世帯主が納税義務を負うこととなります。このような世帯主を「擬制世帯主（ぎせいせたいぬし）」といいます。



● 国保税はどのようにして

計算されるの？

（計算方式）

国保税額は、医療保険分と介護保険分を合算して計算されます。

また、算定の基礎となる金額は前年中の収入になります。

ただし、第1期（4月）から第3期（6月）までは前年中の収入がまだ確定していない為、前々年中の収入により仮に計算（仮算定）した金額で納めていただきます。当該年度の国保税額は第4期（7月）に前年中の収入により本算定（再計算）した金額をお知らせします。なお、仮算定により納めすぎになった税金は7月以降に還付いたします。（平成17年度）

【医療保険分の計算方法】

医療保険の費用にあてるための国保税で、すべての国保加入世帯が対象です。

なお、国保税率、均等割額、平等割額は毎年国保運営協議会により決定されます。

（1）所得割額

所得に応じて計算します。

↓課税標準額（注1）×税率
9.0%

（2）均等割額

加入者数に応じ計算します。

1人 ↓ 20,000円

（3）平等割額

世帯ごとに割り当てられます。

1世帯 ↓ 24,000円

（1）+（2）+（3）＝医療保険分の保険税になります。

【介護保険分の計算方法】

介護保険の費用にあてるための国保税で、40歳以上65歳未満の方が対象です。

なお、介護保険税率、均等割額は毎年国保運営協議会により決定されます。

(1) 所得割額
所得に応じて計算します。

↓課税標準額(注1)×税率1.5%

(2) 均等割額
介護保険該当者数に応じ計算します。

1人↓9,000円
(1)+(2)＝介護保険分の保険税になります。



国保税には非課税制度はありません。前年中に収入の無い方にも国保税は課税されます。

課税限度額

医療保険分の課税額が53万円を超えた場合は53万円、介護保険分の課税額が8万円を超えた場合は8万円となります。(平成17年8月現在)

遡及賦課

国保税は資格が発生した月から課税されます。つまり加入の届出が遅れてしまった場合でも、届出をした日から課税されるのではなく、国保資格が発生した月(他の健康保険を喪失された月又は転入した月など)までさかのぼって最大3年間分の国保税が課税されることになります。資格の異動があった場合は2週間以内に最寄りの庁舎窓口まで届出をして下さい。

減額制度

所得が一定以下の世帯につ

いては税負担を軽くする為、**均等割と平等割**が次の基準により減額されます。

世帯主を含む前年中の世帯の「総所得金額」(注2)が

(1) 33万円以下の場合

↓7割減額

(2) 33万円+(24万5千円

×世帯主を除く被保険者数) 以下の場合

↓5割減額

(3) 33万円+(35万円×被

保険者数)以下の場合
↓「2割軽減」(注3)

なお、**未申告世帯**については**減額制度は適用されません**ので、収入が無い場合や年金収入だけの場合も必ず確定申告を行うようにして下さい。

注1…「課税標準額」は総所得金額から基礎控除額(33万円)を差し引いた金額です。

注2…「総所得金額」は

1、減額の判定に用いる総所得金額は基礎控除前の金額です。

2、専従者控除は事業主の

所得として計算します。

注3…「2割軽減」は**申請に基づく減額制度**です。対象者には税務課から毎年申請書を発送いたしますので、減額を受けようとされる方は7月30日までに申請書を提出して下さい。ただし、上記の条件を満たしていても、前年中の所得の低下が一時的なものであり、その後の所得に改善が見られる場合などは、減額制度が適用されない場合があります。

なお、**申請書の提出がない場合は減額の適用はされません**。



納期

国保税は年8回に分けて納めていただきます。但し、年度途中で納税義務が発生した場合には残りの納期に分けて納めていただきます。

平成17年度国保税の納期は次のとおりです。

期別	第1期	第2期	第3期	第4期	第5期	第6期	第7期	第8期	随期
納期月	4月	5月	6月	7月	9月	10月	11月	12月	1~3月
納期限	5/2	5/31	6/30	8/1	9/30	10/31	11/30	12/22	各月末日

* 口座振替を申し込まれている方は納期月の27日(銀行等休業日の場合は翌営業日)に引き落とされます。(第8期のみ12月20日に引き落とし)

ご不明な点があれば税務課国保係までお気軽にお尋ねください。

白水庁舎内 税務課 電話(62)9112(内線2212)

狂犬病予防注射 を受けましょう



犬の登録と狂犬病予防注射を、
今年まだ受けてない方は(生後91日以上)
毎年1回 狂犬病予防注射を受けさせましょう。

詳しい日程等は下記の通りです。

10月25日(火曜日)	
実施場所	受付時間
久木野庁舎駐車場	午後 1:30～ 2:20
白水庁舎駐車場	午後 2:35～ 3:25
長陽中央公民館前	午後 3:40～ 4:30

未登録の犬			
登録料	注射料	注射済料	合計
3,000円	2,500円	500円	6,000円

登録済の犬(注射のみ)		
注射料	注射済料	合計
2,500円	500円	3,000円

犬の放し飼いはやめましょう。

大型犬は、檻等に入れて飼うことも必要です。

放し飼いの犬は、人を咬んだり、他人の土地や農作物等を荒らしたり、病気にかかったり、時には交通事故にあうこともあります。犬が人を咬んだときは、保健所に届け出をし、加害犬は、獣医師の検診を受けなければなりません。

運動不足の犬はストレスがたまり、気が荒くなるため、散歩をさせて、十分に遊んであげましょう。

捨てることは法律違反となり罰せられますので、どうしても飼えなくなった場合、できるだけ新しい飼い主をさがしましょう。



10月 歩行浴カレンダー



月	火	水	木	金	土	日	
<p style="text-align: center;">☆ 歩行浴からのお知らせ ☆</p> <p>平成18年1月からスタートする第3期3ヶ月教室の募集を11月中旬に行います。 詳細は11月の広報、または長陽歩行浴温泉センターにお問い合わせください。 多くのご応募、心よりお待ちしております。 Tel 0967(65)5077</p>						<p>1 10:30 ~ 11:15 アクアエクササイズ</p>	<p>2 休館日</p>
<p>3 13:30 ~ 14:15 水中健康体操 19:30 ~ 20:15 筋力アップ</p>	<p>4 11:00 ~ 11:30 水中ウォーキング 13:30 ~ 15:30 ヘルスアップ④ 19:30 ~ 20:15 アクアエクササイズ</p>	<p>5 休館日</p>	<p>6 10:30 ~ 12:00 肩こり・腰痛・膝痛予防改善⑥ 13:30 ~ 14:15 水中健康体操 19:00 ~ 20:30 アクアシェイプアップ⑥</p>	<p>7 11:00 ~ 11:30 水中ウォーキング 13:30 ~ 14:15 ソフトアクア</p>	<p>8 10:30 ~ 11:15 アクアエクササイズ</p>	<p>9 休館日</p>	
<p>10 体育の日 </p>	<p>11 11:00 ~ 11:30 水中ウォーキング 13:30 ~ 15:30 ヘルスアップ⑤ 19:30 ~ 20:15 アクアエクササイズ</p>	<p>12 休館日</p>	<p>13 10:30 ~ 12:00 肩こり・腰痛・膝痛予防改善⑦ 13:30 ~ 14:15 水中健康体操 19:00 ~ 20:30 アクアシェイプアップ⑦</p>	<p>14 11:00 ~ 11:30 水中ウォーキング 13:30 ~ 14:15 ソフトアクア</p>	<p>15 10:30 ~ 11:15 アクアエクササイズ</p>	<p>16 休館日</p>	
<p>17 13:30 ~ 14:15 水中健康体操 19:30 ~ 20:15 筋力アップ</p>	<p>18 11:00 ~ 11:30 水中ウォーキング 13:30 ~ 15:30 ヘルスアップ⑥ 19:30 ~ 20:15 アクアエクササイズ</p>	<p>19 休館日</p>	<p>20 10:30 ~ 12:00 肩こり・腰痛・膝痛予防改善⑧ 13:30 ~ 14:15 水中健康体操 19:00 ~ 20:30 アクアシェイプアップ⑧</p>	<p>21 11:00 ~ 11:30 水中ウォーキング 13:30 ~ 14:15 ソフトアクア</p>	<p>22 10:30 ~ 11:15 アクアエクササイズ</p>	<p>23 休館日</p>	
<p>24 13:30 ~ 14:15 水中健康体操 19:30 ~ 20:15 筋力アップ</p>	<p>25 11:00 ~ 11:30 水中ウォーキング 13:30 ~ 15:30 ヘルスアップ⑦ 19:30 ~ 20:15 アクアエクササイズ</p>	<p>26 休館日</p>	<p>27 10:30 ~ 12:00 肩こり・腰痛・膝痛予防改善⑨ 13:30 ~ 14:15 水中健康体操 19:00 ~ 20:30 アクアシェイプアップ⑨</p>	<p>28 11:00 ~ 11:30 水中ウォーキング 13:30 ~ 14:15 ソフトアクア</p>	<p>29 10:30 ~ 11:15 アクアエクササイズ</p>	<p>30 休館日</p>	
<p>31 13:30 ~ 14:15 水中健康体操 19:30 ~ 20:15 筋力アップ</p>	<p>※交通手段のない方は、南阿蘇村ふれあい循環バスをご利用ください ※利用料金は温泉利用料金+歩行浴利用料金、合わせて300円(南阿蘇村民)です (70歳以上200円) ※各教室定員20名になり次第、受付終了となります ※ の教室は3ヶ月教室対象者のみ参加となります。</p>						
<p style="text-align: center;">歩行浴営業時間</p> <p>月～金 10:00 ~ 21:00 土 10:00 ~ 17:00</p>		<p style="text-align: center;">健康温泉教室 (ウイナス大広間)</p> <p>月・水・木 13:00 ~ 13:20 火・金 20:00 ~ 20:20</p>		<p>お問い合わせ先 長陽歩行浴温泉センター 0967(65)5077</p>			

くらしの告知板

英会話教室のお知らせ

英会話の初級講座です。講師のネイティブな英語発音に慣れながら、日常英会話をマスターします。



開催日

毎週月曜日開催。但し、祝日、年末年始は休講。また、講師の都合により随時休講になる場合がございます。

時間

午後7時30分(1時間程度)

場所

白水総合センター 中会議室又は図書室

対象

20歳以上の村民

講師 南阿蘇村外国語指導助手 ボキスト・ジェシカ

さん(カナダ出身)

受講料

無料(教材費等必要になった場合にはその都度徴収します。)

※定員になり次第締め切ります。

申込先

南阿蘇教育委員会

TEL0967(67)1602

くまもと教育の日イベント

「第3回 小国養護学校

すぎのこまつり」

期日

平成17年10月30日(日)

場所

小国養護学校グラウンド

※雨天時は体育館等で開催

時間 9:30~14:00

まつりの内容

地域の方々や、小・中・高等学校の友達を招待して、児童生徒と保護者、職員が一丸となつて取り組む学校祭です。

○ステージ発表(小学校、中学校、高校、地域の方々)

○製品バザー(本校中学部

高等部の木工、陶芸、園芸、作業製品販売等)

○食バザー

○ムシムシランド(遊び場)

などです。

問い合わせ先

熊本県立小国養護学校

TEL0967(46)4370

(担当 山下貴生まで)



住宅金融公庫からのお知らせ

このたびの台風14号による災害で住宅に被害を受けられた方へ

○住宅の建設・購入資金、補修資金の融資を行っています。

募集期間

平成19年9月7日(金)まで

金利

年1.8%(平成17年9月13日現在)(全期間固定金利)

※金利は、毎月見直されます。

融資限度額

建設資金

一、一〇〇万、一、一六〇万円

補修資金

五九〇万、六四〇万円 等

返済期間

建設資金 25年~35年以内、補修資金 20年以内 等

○公庫融資をご返済の方は、返済に関するご相談を承ります。

お問い合わせ先

住宅金融公庫南九州支店

TEL096(387)2000

(平日 9:00~17:00)

第1:第3日曜日 9:00~17:00

http://www.jyukou.go.jp/

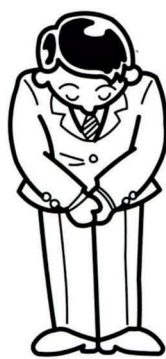

食の安全安心がさらに高まります!

今年4月に施行された「熊本県食の安全安心推進条例」に基づき、10月から、次のような県産農林水産物の出荷や販売が禁止されます。

- ①無登録農薬を使用して生産された場合
- ②未承認動物用医薬品を使用して生産された場合



③食品衛生法の規格又は基準に合わない場合等

さらに、条例違反の疑いがある場合には、生産現場への立入り検査や出荷停止等の警告、勧告に従わない場合の公表が行えるようになります。

熊本県では、安全で安心な農林水産物の供給に努め、食の安全安心の確保に向けた取り組みを着実に進めていきます。

お問い合わせ先

熊本県食の安全・消費生活課

TEL096(383)1111

(内線7427)

http://www.pref.kumamoto.jp/safety-food/torikumi/

torikumi-index.asp

住宅用太陽熱高度利用システム補助制度応募受付中!

補助対象者…集熱器の総面積75㎡までのソーラーシステムを設置される方。

補助金額

集熱器の総面積に応じた補助金が受けられます。

補助額の目安

6㎡で約10万円、75㎡で約125万円(補助金額はソーラーシステムの型式により差が生じます。)

なお、住宅以外の建物に設置する場合(但し、公共施設は除く)も対象となる場合がありますので、詳しくは左記までお問い合わせ下さい。

問い合わせ先

財団法人新エネルギー財団
太陽熱利用部

〒102-8555

東京都千代田区紀尾井町3番6号 秀和紀尾井町パークビル6F

TEL 03(5)2775(9)566

(ホームページアドレス)

<http://www.nef.or.jp>

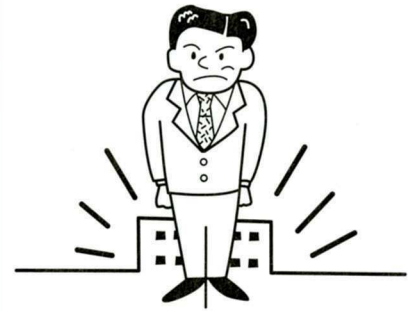

行政書士無料相談会のお知らせ

熊本県行政書士会・阿蘇支部では、下記の日程で無料相談会を行います。

遺言書、相続、消費者問題、自動車登録(登記手続き・自動車リサイクル・重量税の還付)、農地転用などについてのご相談を各専門の行政書士がお受けします。多くのお客様のご来場をお待ちしています。

日時

平成17年11月2日(水)

午前10時～午後2時30分

場所

阿蘇市 農村環境改善センター 1 農業時情報室2

応対者

熊本県行政書士会

阿蘇支部会員

相談内容

遺言書の書き方、相続問題、自動車登録手続き、自動車リサイクル、自動車重量税の還付(廃車を考えられている方)、消費者問題、農地の売買・賃貸、会社設立などについて

主催 熊本県行政書士会

阿蘇支部

問合せ先

TEL 0967(46)2771

(副支部長 工藤)



年末調整、確定申告には社会保険料控除証明書を

国民年金保険料は、納付した全額が所得税・市町村民税等の社会保険料控除の対象となりますが、これまで、平成十六年分まで(年末調整や確定申告の手続きでは、納付した保険料を証明する書類

の添付等は必要ありませんでした。しかし、所得税法等の一部が改正され、平成十七年分の所得の申告から、国民年金保険料を社会保険料控除として申告する場合に、一年間に納付(納付見込みを含む)した国民年金保険料を証明する書類の添付等が義務づけられました。

このため、生命保険会社等から送付される控除証明書と同様に、一年間に納付した国民年金保険料の額を証明する「社会保険料(国民年金保険料)控除証明書」(ハガキ)が、社会保険庁から毎年十一月初旬に送付されることとなりました。証明内容は、本年一月から九月末日までに納付された国民年金保険料額と、年内に納付が見込まれる場合の納付見込額です。

年の途中から国民年金に加入した場合など、十月以降に本年初めて保険料を納付する方については、翌年二月初旬に同様の証明書が送付されますので、結果として、平成十七年中に国民年金の保険料を納付した方全員にこの証明書が送付されます。年末調整または確定申告の手続きの際は、必ずこの証明書や領収書を添付等してください。

さい。

なお、国民年金保険料は、被保険者本人だけでなく、その世帯の世帯主及び配偶者も連帯して納付する義務があります。世帯主または、配偶者としてご家族の国民年金保険料を納付した場合は、その納付額の全額が納付した方の所得税等の控除対象となります。このような場合は、年末調整等の手続きの際にご自身の社会保険料の額と合算して申告してください。その際、ご家族分の証明書も、申告する方の申告書に添付等する必要があります。

お問い合わせは、社会保険庁から送付される「社会保険料(国民年金保険料)控除証明書」に記載されているお問い合わせ先まで。

*社会保険庁ホームページ

<http://www.sia.go.jp/>



南鉄旅行 (全国旅行業協会会員)

JRキップをはじめ各種旅行取り扱いしております。お気軽にお立ち寄り下さい。

南阿蘇鉄道(株)

〒869-1602 熊本県阿蘇郡高森町大字高森1537-2

TEL (0967)62-0058(駅)

FAX (0967)62-0075

水の生まれる里白水高原 — 中松 — 阿蘇白川 — 見晴台 — 高森 —

	熊本発	(特急) 熊本発	熊本発	熊本発	熊本発	熊本発
	16:15	17:36	17:45	18:00	19:30	20:34
宮地発	16:25	(特急) 宮地発	17:47	17:55	宮地発	18:15
14:38	16:14	16:35	16:34	17:56	18:06	17:46
14:45	16:20	16:47	16:39	↓	18:21	17:52
15:03	16:32	16:49	16:47	18:07	18:25	18:05
15:18	16:47	17:03	17:02	18:19	18:37	18:20
↓	↓	↓	↓	↓	↓	↓
※9019	21	23	25	27	29	
15:54	17:07	18:40	19:18	20:26	21:32	
16:09	17:14	18:47	19:26	20:33	21:39	
↓	17:16	18:49	19:28	20:35	21:41	
16:16	17:19	18:52	19:30	20:38	21:44	
16:23	17:22	18:55	19:34	20:41	21:47	
16:28	17:25	18:58	19:37	20:44	21:51	
16:38	17:30	19:03	19:42	20:49	21:55	
↓	17:34	19:07	19:46	20:53	22:00	
16:52	17:38	19:11	19:49	20:57	22:03	

	18	20	22	24	26
	16:18	17:52	18:48	19:54	21:01
	16:20	17:54	18:50	19:56	21:03
	16:24	17:58	18:54	20:00	21:07
	16:28	18:02	18:58	20:04	21:11
	16:31	18:05	19:01	20:06	21:14
	16:34	18:07	19:04	20:09	21:16
	16:36	18:10	19:06	20:12	21:19
	16:38	18:12	19:08	20:14	21:21
	16:44	18:18	19:14	20:20	21:27

15:35	16:49	17:06	18:24	18:21	18:40	19:17	19:19	20:27	20:25	21:30	21:32
15:51	17:00	17:22	↓	18:36	18:56	↓	19:35	↓	20:43	↓	21:46
16:04	17:01	17:35	18:35	18:44	19:11	19:28	19:51	20:38	20:57	21:41	21:59
16:10	17:11	17:41	18:56	18:49	19:17	19:42	20:00	20:56	21:05	21:54	22:05
宮地行	17:21	宮地行	19:07	別府行宮地行	19:52	宮地行	21:09	宮地行	22:06	宮地行	
	17:31		19:19	(特急)	20:04		21:20		22:19		
	大津・熊本行		熊本行		熊本行		熊本行		熊本行		



わが郷土の鉄道南阿蘇鉄道の時刻表が改正されました。

運賃表

(大人運賃)

高森								
170	見晴台							
230	200	阿蘇白川						
280	230	200	中松					
330	280	230	170	白水高原				
370	330	280	200	170	阿蘇下田			
370	370	280	230	200	170	加勢		
410	370	330	230	230	200	170	長陽	
470	470	410	370	330	280	230	230	立野
	高森	見晴台	阿蘇白川	中松	白水高原	阿蘇下田	加勢	長陽
肥後大津	710	710	650	610	570	520	470	470
武蔵塚	850	850	790	750	710	660	610	610
水前寺新水前寺	1,010	1,010	950	910	870	820	770	770
南熊本成	1,100	1,100	1,040	1,000	960	910	860	860
熊本	1,190	1,190	1,130	1,090	1,050	1,000	950	950
赤水	690	690	630	590	550	500	450	450
阿蘇	830	830	770	730	690	640	590	590
宮地	920	920	860	820	780	730	680	680

※9010、9011、9016はトロッコ列車(2006)3月25日から11月12日までの土休日運転ただし3月25日から4月9日及び夏休みは毎日運転

※トロッコ列車9011、9016 7月23日から8月31日までの土、休日及び4月29日～5月5日までは団体予約は出来ません

※トロッコ列車9011は8月1日から8月19日までの平日の団体予約は出来ません

※トロッコ列車のキップは、各駅発車の約1時間前より発売いたします。事前予約発売は行っておりません

時刻表

地元の熱意で残した南鉄
高森線を利用しましょう。

(平成17年10月1日改正)

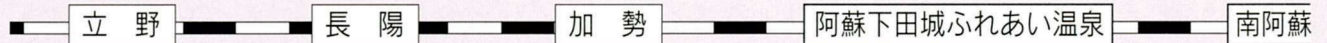

JR (豊肥本線)	熊本	5:12	6:35	7:23	8:42	10:05	DL 熊本発 熊本発		12:28	13:31	(特急) 熊本発 熊本発									
	水前寺	5:24	宮地発 6:45	7:34	8:59	10:15	宮地発 10:23	12:07	宮地発 12:38	13:41	宮地発 14:46	14:54								
	武蔵塚	宮地 5:36	5:30	6:55	6:36	7:46	7:37	9:10	8:38	10:26	10:30	10:40	12:17	12:14	12:49	12:50	13:50	13:51	14:55	15:04
	大津着	阿蘇 ↓	5:36	7:06	6:42	↓	7:43	↓	8:47	10:37	10:36	↓	12:29	12:20	13:01	12:55	14:01	13:57	↓	15:15
	大津発	赤水 5:49	5:48	7:08	6:54	8:00	7:58	9:22	8:59	10:51	10:48	11:03	12:32	12:36	13:09	13:10	14:05	14:10	15:06	15:21
	立野着	立野着 6:04	6:04	7:22	7:07	8:13	8:13	9:34	9:14	11:04	11:03	11:31	12:47	12:51	13:24	13:26	14:21	14:26	15:16	15:33

(のりかえ)

駅名	列車番号	※3	5	7	9	11	※9011	13	15	17	19
立野発		6:06	7:30	8:16	9:41	11:10	11:34	12:53	13:33	14:35	15:36
長陽		6:13	7:37	8:23	9:48	11:17	11:49	13:00	13:40	14:42	15:43
加勢		6:15	7:40	8:25	9:50	11:19	↓	13:02	13:42	14:44	15:45
阿蘇下田		6:18	7:43	8:27	9:53	11:22	11:56	13:05	13:45	14:47	15:48
白水高原		6:21	7:46	8:30	9:56	11:25	12:03	13:08	13:48	14:50	15:51
中松		6:24	7:52	8:34	10:01	11:29	12:16	13:11	13:52	14:54	15:54
阿蘇白川		6:29	7:56	8:38	10:06	11:33	12:25	13:16	13:57	14:58	15:59
見晴台		6:33	8:00	8:42	10:10	11:38	↓	13:20	14:01	15:03	16:03
高森		6:36	8:04	8:46	10:14	11:41	12:39	13:24	14:04	15:06	16:07

駅名	列車番号	※2	4	6	8	※9010	10	12	14	※9016	※8016	16
高森		5:37	6:14	7:42	8:50	9:40	10:32	12:06	13:01	13:32	13:32	14:44
見晴台		5:39	6:16	7:44	8:52	↓	10:34	12:08	13:03	↓	↓	14:46
阿蘇白川		5:43	6:20	7:48	8:56	9:52	10:38	12:12	13:07	13:43	13:43	14:50
中松		5:47	6:24	7:52	9:00	10:02	10:42	12:16	13:11	13:52	13:52	14:54
白水高原		5:50	6:27	7:55	9:03	10:07	10:45	12:19	13:14	13:57	13:57	14:57
阿蘇下田		5:52	6:29	7:58	9:05	10:12	10:47	12:22	13:17	14:03	14:03	14:59
加勢		5:55	6:32	8:01	9:08	10:17	10:50	12:25	13:19	14:05	14:05	15:02
長陽		5:57	6:34	8:03	9:10	10:21	10:52	12:27	13:21	14:09	14:09	15:04
立野駅		6:03	6:40	8:09	9:16	10:35	10:58	12:33	13:28	14:24	14:17	15:11

(のりかえ)

立野発	立野発	6:10	6:07	6:43	7:24	8:15	8:18	9:20	9:36	10:41	11:05	11:07	12:53	12:52	13:32	13:30	14:31	14:29	15:20	15:18
大津着	赤水	6:22	6:26	↓	7:41	↓	8:34	9:33	9:52	↓	11:18	11:24	13:05	13:09	13:44	13:47	14:43	14:44	↓	15:34
大津発	阿蘇	6:25	6:51	6:54	7:55	8:27	8:46	9:35	10:04	10:51	11:19	11:38	13:08	13:23	13:46	14:06	14:46	14:58	15:32	15:42
武蔵塚	宮地	6:35	6:57	7:09	8:02	8:40	8:52	9:49	10:10	11:00	11:29	11:44	13:20	13:29	13:56	14:12	15:01	15:05	15:48	15:47
水前寺		6:44	竹田行	7:20	宮地行	8:53	宮地行	9:59	宮地行	11:08	11:38	宮地行	13:32	宮地行	14:05	宮地行	15:13	宮地行	16:01	別府行(特急)
熊本		6:55		7:32		9:05		10:13		11:19	11:49		13:42		14:17		15:24		16:15	熊本行

※2、3列車は土・日・祝日及び3月25日～4月9日、7月21日～8月31日、12月23日～1月7日まで運休
 ※8016列車はトロッコ列車が運転しない時運転します。

凡例 ↓ ……加勢・見晴台は、通過です。
 ……肥後大津は、乗りかえなしです。

※ ……JRの特急および指定日運転トロッコ列車
 (トロッコ列車は雨天の場合は運休又は普通列車に替えて運転することがあります。)

南阿蘇村公民館図書室だより

～新刊図書案内～

◎今月のお勧め本

こんちき あくじゃれ瓢六 (ひょうろく)

諸田 玲子



痛快時代劇!!

世之介ばりの優(やさ)男・瓢六が、賭場で捕まったことをきっかけにして、北町奉行所の同心・篠崎弥左衛門とともに、江戸の町で起きる難事件を鮮やかに解決してゆくシリーズ待望の第二巻目です。今回も瓢六は罪人を装って牢屋に入り、大泥棒とのわずかな会話

決戦空母「桶狭間」	吉田 親司
「七人の弁慶」	森 詠
超戦闘空母「大和」	野島 好夫
エキスペリエンツ	堺屋 太一

から、行方不明の由緒ある茶碗を探し出したり、牢名主の跡目争いをあっと驚く方法で解決したり、色々大活躍。さらには弥左衛門が心寄せる女性・八重との関係にも大きな進展が……。粋で愉快でほろりとさせる六編を収録!

平成 17 年秋季全国火災予防運動

この運動は、火災が発生しやすい気候となる時季を迎えるに当たり、火災予防思想の一層の普及を図り、もって火災の発生を防止し、高齢者等を中心とする死者の発生を減少させ、財産の損失を防ぐことを目的とする運動です。

『あなたです 火のあるくらしの 見はり役』

平成 17 年度全国統一防火標語

実施期間

平成 17 年 11 月 9 日 (水) から 11 月 15 日 (火)

重点目標

- (1) 住宅防火対策の推進
- (2) 放火火災・連続放火火災予防対策の推進
- (3) 震災時における出火防止対策等の推進

こんちちは赤ちゃん

(一) 内は保護者・行政区

後藤 拓夢 (信昭・友美・両併二区)
 後藤 翔大 (光浩・茜・白川)
 田上 愛姫 (将寛・美季・白川)
 木實 直杜 (浩次・一恵・吉田二区)
 森本 海莉 (翔・万由子・吉田三区)
 後藤 大輝 (進哉・香織・第二駐在区)
 古澤 伶佳 (誠基・文子・第四駐在区)
 藤崎 大地 (友和・美奈・第五駐在区)
 中島 大寿 (由章・理奈・下野)

おくやみ

(一) 内は世帯主・行政区

馬原 安 81歳(一記・両併二区)
 後藤 チヨ 68歳(正和・白川)
 田上 千年 82歳(勝彦・白川)
 松崎トメ子 72歳(本人・白川)
 福本 親 72歳(節男・吉田三区)
 倉岡千代子 91歳(武憲・一関一区)
 吉住 清 81歳(筑紫武文・中松一区)
 古澤 刀男 77歳(本人・中松二区)
 田所 桂一 56歳(光子・第二駐在区)
 吉元 サ子 89歳(幸弘・第六駐在区)
 藤本アキヨ 85歳(工・乙ヶ瀬)
 宮崎 文明 52歳(美智子・新所)
 前田 哲也 69歳(マル子・立野駅)

社協告知板

香典返し
 田上 勝彦様・白川
 (亡母・千年様)
 田所 光子様・第二駐在区
 (亡夫・桂一様)

福本 節男様・吉田三区
 (亡父・親様)

藤本 工様・乙ヶ瀬

(亡母・アキヨ様)

吉元 幸弘様・第六駐在区

(亡母・サ子様)

後藤 正和様・白川

(亡妻・チヨ様)

倉岡 武憲様・一関一区

(亡母・千代子様)

宮崎美智子様・新所

(亡夫・文明)

吉住ハツエ様・中松一区

(亡夫・清様)

一般寄付

蘇謡会久木野教室一同様
 南阿蘇村誕生記念ゴルフ大会
 チャリティー分
 生きがいデイバザー収益(長陽支所)

ありがとうございます

次の方から広報切手代をいただきました。
 久野 照治様 (広島市西区)
 松野アソ子様 (千葉県君津市)
 今村 武男様 (千葉県木更津市)
 高橋 俊夫様 (神奈川県平塚市)

南阿蘇カレンダー

10 October

16 日		
17 月	・麻疹予防接種 (村内各医療機関)	・可燃ゴミ (長陽地区)
18 火	・にこにこ親子教室 (白水保健センター)	・可燃ゴミ (白水・久木野地区)
19 水		・ビン・缶類 (白水・長陽地区)
20 木	・ポリオ接種 (長陽保健センター)	・可燃ゴミ (長陽地区) ・ビン・缶類 (久木野地区)
21 金	・3～4ヶ月児健診 (高森町林業センター)	・可燃ゴミ (白水・久木野地区)
22 土	・長野阿蘇神社秋季例大祭	
23 日	・第1回南阿蘇村職場対抗ソフトボール大会 ・人形劇・チャパ 11:00～ 大人200円 小人100円 (長陽保健センター・チューリップクラブ)	
24 月		・可燃ゴミ (長陽地区)
25 火	・第2回狂犬病予防注射日 ・おでかけ (立田山雑草の森・バス利用・要予約・チューリップクラブ)	・可燃ゴミ (白水・久木野地区)
26 水	・三種混合予防接種 (白水保健センター)	・陶器・ガラス・小金属 (白水・長陽地区)
27 木	・1歳6ヶ月児健診 (白水保健センター)	・可燃ゴミ (長陽地区) ・陶器・ガラス・小金属 (久木野地区)
28 金		・可燃ゴミ (白水・久木野地区)
29 土		
30 日		
31 月	・風疹予防接種 (村内各医療機関) ・国定資産税第3期納期限 ・国民健康保険税第6期納期限	・可燃ゴミ (長陽地区)

11 October

1 火	・マタニティ教室 (長陽保健センター)	・可燃ゴミ (白水・久木野地区)
2 水	・ポリオ接種 (白水保健センター)	・ビン・缶類 (白水・長陽地区)
3 木	・文化の日	・可燃ゴミ (長陽地区) ・ビン・缶類 (久木野地区)
4 金		・可燃ゴミ (白水・久木野地区)
5 土	・第44回熊本県体育指導委員研修会 (阿蘇大会) ・南阿蘇村文化祭 (長陽体育館・長陽中学校体育館)	
6 日	・第44回熊本県体育指導委員研修会 (阿蘇大会) ・南阿蘇村文化祭 (長陽体育館・長陽中学校体育館)	
7 月		・可燃ゴミ (長陽地区)
8 火		・可燃ゴミ (白水・久木野地区)
9 水		・新聞・雑誌・ダンボール (白水・長陽地区)
10 木	・7～8ヶ月児健診 (長陽保健センター) ・いきいきデイサービスさんとの交流会 (チューリップクラブ)	・可燃ゴミ (長陽地区) ・新聞・雑誌・ダンボール (久木野地区)
11 金	・BCG接種 (白水保健センター)	・可燃ゴミ (白水・久木野地区)
12 土		
13 日		
14 月	・麻疹予防接種 (村内各医療機関)	・可燃ゴミ (長陽地区)
15 火	・にこにこ親子教室 (長陽保健センター)	・可燃ゴミ (白水・久木野地区)

休日在宅医

月日	病院名	町村名	電話番号
10.16	立野病院	南阿蘇村 立野	0967(68)0111
10.23	平田医院	高森町	(62)0216
10.30	藤本医院	南阿蘇村 中松	(67)0020
11.3	馬原内科病院	高森町	(62)0646
11.6	寺崎医院	南阿蘇村 白川	(62)0378
11.13	立野病院	南阿蘇村 立野	(68)0111

TOPICS

今月のトピックス

庭の松の木に！ ハトの巣発見

暑さ残る9月中旬庭の松を剪定していたところハトの巣を発見！いつの間に巣作りしたのでしょうか？竹原百年さん(黒川) 宅の松を剪定しているのも気にせず卵を温めていました。ほのほのとした心安らく光景です。



みなさんこんにちはっ!



いつもみんなと
楽しく遊んでいます。

市原 ^{みか}美香 ちゃん

- ・性別 女
- ・年齢 3歳
- ・父親氏名 市原 慎吾さん
- ・母親氏名 市原 由香さん
- ・地区名 中松一区



表紙の説明

南阿蘇村の小学校、保育所で、運動会が行われてましたので今回は、白水保育所におじゃまして、撮影しました。覚えた演技を園児それぞれが、精一杯やっている姿が、印象的でした。

こちら編集長!!

▼めっきり朝晩が寒くなってきましたがみなさんは、いかがお過ごしでしょうか？合併してはじめての運動会が、小学校や、保育所で行われ、趣向を凝らした種目を見ているとかわいらしい仕草に思わず笑みがこぼれてきます。小学校の頃は、皆こんな感じだったのでしょね。今となつては、そのかけらもないですが。▼これからの季節秋の訪れとともに色々行事が目白押しの季節です。私も含め、体調管理には、十分気をつけたいですね。①①

こんな感じだったのでしょね。今となつては、そのかけらもないですが。▼これからの季節秋の訪れとともに色々行事が目白押しの季節です。私も含め、体調管理には、十分気をつけたいですね。①①

人口 平成 17 年 9 月末現在

南阿蘇村	男	6,001
	女	6,332
	計	12,333
	世帯数	4,256

○お問い合わせ先: ☎0967(67)1111

編集・発行: 南阿蘇村役場企画課 熊本県阿蘇郡南阿蘇村大字河陰 145-3 ☎0967(67)1111 FAX.0967(67)2073
印刷: (株) 秀巧社

広報南阿蘇 10月号 Vol.8

R100
この広報誌は再生紙 100%
を使用しています