水の生まれる郷 南阿蘇村

南阿蘇村きらめくプロジェクト テーマ

広報みなみあそ

9
2021
Vol.198

～トピックス～

㊗南阿蘇村ICT交流センター落成 ②
特別栽培農産物「有作くん」の認証をすすめます ③
南阿蘇村消防団の新体制紹介 ④
特集　動物愛護月間 ⑫

快晴の下での落成式

8月6日、旧長陽保健センター敷地内に建設された「ICT交流センター」の落成式が実施されました。
快晴の下、参加者の皆さまも晴れ晴れしい表情で式に臨まれていました。

南阿蘇村民憲章

私たちは、多様性を認め合いみんなが誇れる南阿蘇村をつくるため、この憲章を定めます。

みずと緑あふれる美しい自然を愛し、守ります
ながい歴史により育まれた伝統や知恵を受け継ぎ、伝えます
みんなで描く豊かな未来、やさしさにあふれた村を創ります
あその自然と共に営む暮らしを大切にし、活力ある村を築きます
そして、いつも心に蘇る、私たちのふるさと南阿蘇

㊗南阿蘇村ICT交流センター落成

8月6日に南阿蘇村ICT交流センター（以下「ICT交流センター」という）の落成式が執りおこなわれました。

このICT交流センターは、2022年4月に開校予定である「イデアITカレッジ阿蘇」（河陽4518番3　旧長陽保健センター）と同敷地内にあり、平成28年熊本地震の際に建設された下野山田木造仮設住宅を利活用して建設された施設です。

情報通信技術（ICT）を活用し、南阿蘇村の抱える地域課題の解決と、ICTに関する人材育成と企業との連携による地域活性化を目的に整備された施設で、具体的な活用方法としては、コワーキングスペース（さまざまな業種・業態の人々が共有する作業スペースや打ち合わせスペース）や企業のサテライトオフィス、ICTを始めとした様々な学習の場などとしての活用が想定されており、年代を問わず、現代の情報化社会における様々な課題に取り組んでいくことを目的とされています。

写真上　バリアフリーを考慮して設計された施設
写真中　自然のなかでのコワーキングスペースとして来賓の皆さまにも大変好評な施設内
写真左　南阿蘇ITバレー協議会長田上秀尚様を始め、関係者に参列いただいた落成式

お祝いの言葉

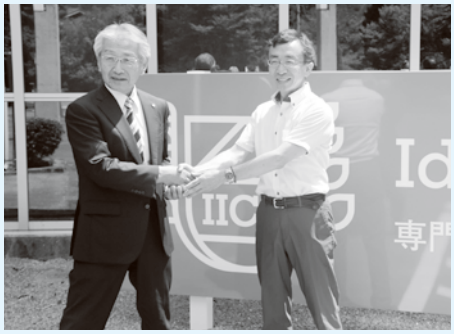

ICT交流センターを指定管理者として運営いたします学校法人イデア熊本アジア学園の井手修身です。

ICT交流センターが無事に竣工いたしました。南阿蘇村をはじめ関係各位の皆さま、誠におめでとうございます。

このICT交流センターは、セミナーや教室として利用できる部屋と企業のテレワークや会議に利用できる部屋の2区画が設けられ、無線LAN「Wi-Fi」環境も整備されています。

当学校法人は、ITと観光サービスに従事する人材を育成する専門学校イデアITカレッジ阿蘇を来年4月に開校しますが、その教室として、多くの学生たちがここで学びます。また、南阿蘇村とITに関する包括連携協定を締結した南阿蘇ITバレー協議会の企業の皆さまが、県内外から訪れて、テレワーク、コワーキングスペースとして活用します。

そして、村民の皆さまには、ICTに関する教室や社会人向けのセミナー、インターネット会議などで幅広く活用していただきたく存じます。このICT交流センターが、地域内外のICTに関する「知の拠点」となるよう運営してまいりますので皆さまどうぞ、お気軽にお越しください。

特別栽培農産物「有作くん」の認証をすすめます

南阿蘇村はこれまでも有機農業を推進してきましたが、国も2050年までに有機農業の面積を農地の25%、100万haまで拡大する計画を今年5月に公表しました。

有機農産物などをお店で有利に販売するためには、第三者による確認と認証が必要です。

まずは取り組みやすい熊本型特別栽培農産物「有作くん」の認証手続きをサポートします。有作くん(熊本型特別栽培農産物)の認証は栽培開始前の申請が必要です。

手続きなどについて詳しくは南阿蘇村役場農政課(山戸、山村、山田)にお尋ねください。

区　分	特　徴	認　証	マーク
JAS 有機農産物	作付けの2年以上(多年生植物は3年以上)前から、化学肥料、化学合成農薬を全く使わずに栽培。**認証を受けた場合有機の表示可。**	国に登録された組織が認証(有料)	
有作くん100 熊本型特別 栽培農産物	施肥窒素総量が県慣行レベル以下で栽培期間中に化学農薬、化学肥料を全く使わない栽培。有機の表示は不可。	県が認証(無料)	
有作くん 熊本型特別 栽培農産物	施肥窒素総量が県慣行レベル以下で化学肥料および化学合成農薬を慣行より50%以上減らした栽培。有機の表示は不可。	県が認証(無料)	
特別栽培 農産物	化学肥料および化学合成農薬を慣行より50%以上減らした栽培。有機の表示は不可。	なし 確認責任者が確認	
エコファーマー	化学肥料を30%以上減らし、化学合成農薬も減らす計画にもとづいた栽培。有機の表示は不可。	県知事が計画を認定	

有機栽培や特別栽培に取り組むメリット

- **生産支援**

  村堆肥センターの堆肥を半額補助します(上限50,000円)。

- **販売支援**

  あそ望の郷や自然庵の農産物販売コーナーで認証を受けた農産物を積極的にPRします。

- **環境保全型農業直接支払交付金(毎年6月までに申請が必要です)**

  有機農業に取り組んだり、農薬や化学肥料の使用量を1/2以下にしたうえで、レンゲなどの緑肥鋤込み、堆肥施用、2カ月以上田や畑に水を溜めることなどで補助を受けられます。

新阿蘇大橋展望所「ヨ・ミュール」に有機農産物などの無人販売所がオープンします

長陽地区のJAS有機や「有作くん」の認証または環境保全型農業直接支払交付金に申請して有機栽培をしていることの現地確認を受けて野菜を生産している生産者で出荷組合を作り運営していきます。

この無人販売所は熊本県の「地下水と土を育む農業育成事業」を活用して設置します。

〈問い合わせ〉農政課　TEL0967(67)2706

南阿蘇村消防団の新体制紹介

令和3年6月6日に南阿蘇村消防団の辞令交付式をおこない、退団者や新入団員、新幹部に辞令が交付されました。本来であれば、入退団式並びに操法競技大会を盛大に開催する予定でしたが、新型コロナウイルス感染症の感染拡大を受け、規模を縮小し幹部のみ（団長、副団長、分団長）の出席としました。

【団長】

中川　慎一（なかがわ　しんいち）
出身：第一分団（吉田三）

【副団長】白水地区

髙宮　輝久（たかみや　てるひさ）
出身：第四分団（中松一）

興梠　大介（こうろぎ　だいすけ）
出身：第二分団（両併三）

【副団長】長陽地区

橰原　威一郎（とちはら　いいちろう）
出身：第十分団（東下田）

髙瀬　大輔（たかせ　だいすけ）
出身：第十六分団（立野駅）

【副団長】久木野地区

市原　朋樹（いちはら　ともき）
出身：第七分団（第三駐在）

今村　至（いまむら　いたる）
出身：第九分団（第八駐在）

分団長紹介

第一分団：中川正剛
第二分団：興梠崇史
第三分団：笠　　健
第四分団：中村和章
第五分団：長﨑大樹
第六分団：伊藤隆幸
第七分団：市原健作
第八分団：長瀬正成
第九分団：佐藤順一
第十分団：犬塚恭治
第十一分団：古庄健二
第十二分団：下田崇敬
第十三分団：大津敬貴
第十四分団：増田信博
第十五分団：塚元健太郎
第十六分団：村上大樹
機動分団：長野智宏
女性分団：辰巳和美

両併地区避難訓練を実施しました

7月11日、両併一区・二区・三区合同の主催により、大雨を想定した避難訓練が実施されました。これは、各地区の区長や民生委員の発案により実施されたもので、降り続く大雨により、「警戒レベル3（高齢者等避難）」、「警戒レベル4（避難指示）」が段階的に発令された想定のもとおこなわれました。

当日は（旧）両併小学校体育館を避難所として開設し、避難者の受付や検温などを地区の役員が協力して実施しました。両併の3地区合同での訓練は初めてでしたが、住民や消防団、警察関係者合わせて150人が参加し、今後地域で取り組むべきことが見つかった大変意義のある訓練となりました。

村としても、他の地域でも訓練の実施を進め、いつ発生してもおかしくない様々な災害に対して、自助・共助・公助が機能することで「一人の犠牲者も出さない」ための取り組みを推進してまいります。

〈問い合わせ〉総務課 消防係　TEL0967（67）1111

新型コロナワクチン接種のご協力について

新型コロナワクチンは、新型コロナウイルス感染症の発症を予防する高い効果があり、また、重症化を予防する効果が期待されています。

自分自身、家族や友人が、発症しないためにワクチン接種のご協力をお願いいたします。

〈ワクチン接種当日の持参物〉※2回目の接種でも必ずお持ちください！

①接種券（クーポン券）　②予診票　③お薬手帳

④本人確認書類（健康保険証、運転免許証、マイナンバーカードなど）

なんでも南部分署

台風対策について

日本にやってくる台風は夏から秋にかけて最も多く発生しています。そこで今回は台風接近時の対策をお伝えします。

台風が接近してから屋外に出るのは非常に危険なことです。しかし、毎回のように、台風の雨風がひどいなか、雨漏りなどのために屋根に上り作業をし、屋根から転落するなどの事故が多くなっています。気象情報をあらかじめ確認し、台風が来る前に対策をとっておいてください。また、台風が上陸しているときは、屋外に出ないようにしましょう。

○家の外の備え

- 窓や雨戸はしっかりカギをかけ、必要ならば外から板を打ち付けて補強する。
- 風で飛ばされそうなごみ箱などは固定しておく。
- テレビアンテナはステーワイヤーや支柱を確認し、早めに補強しておく。
- 側溝や排水口は掃除をして水はけを良くしておく。
- 樹木などには、支柱を立て倒れないようにする。

○家の中の備え

- 雨戸を下ろしたり、ガラスの飛散を防ぐために窓にテープを貼る。
- 外からの飛来物の飛び込みに備えてカーテンやブラインドを下ろしておく。
- 学校や公民館など、避難場所として指定されている場所への避難経路を確認する。
- 非常食や断水時に備えての生活用水を確保しておく。

○非常用バッグの中身を確認しよう！

最近、大規模な自然災害が多くなるなか、重要視されているのが非常時に必要なものを入れておく非常用バッグです。そのバッグに入れておくとよいものを紹介します。

⑴飲料水、非常食
⑵懐中電灯、ラジオ
⑶現金、通帳や身分証のコピー
⑷着替え（下着など、特に圧縮袋に入れておくとよい）
⑸筆記用具、はさみ、カッターナイフ、ライター、歯ブラシ
⑹タオル、トイレットペーパー、ポリ袋、ウェットティッシュ
⑺軍手（革手袋なども役に立つ）、雨合羽、ガムテープ、（冬場はカイロなど）
⑻レジャーシート（避難先の場所の確保のため）
⑼救急セット（消毒液、ばんそうこう、三角巾、ガーゼ、包帯、薬など）
⑽感染対策用セット（マスク、消毒用アルコール、体温計）

〈問い合わせ〉阿蘇広域行政事務組合 消防本部 南部分署　TEL0967(62)9034　火事・救急 119

「食」から始める国際交流

台湾出身の黄（ホアン）ことヘレンです。8月15日で私の協力隊任期が終わるので、最後に住民の皆さんと一緒に母国台湾の料理を作りたくて、7月18日に第2回南阿蘇村World Food Festivalを開催しました。

今回も料理教室という形で水餃子、三杯鶏（サンベーシー）、酸辣湯（サンラータン）に挑戦してもらいました。講師に日本在住の台湾人の郭さんと高さん、協力隊の桑原隊員にお手伝いいただきました。地産地消（台湾では「直接跟農夫買」）を考えて、食材は道の駅あじわい館で購入して、その他に椛島農園さんや江藤ひろ子さん、鈴居美智子さんに食材や機材を提供していただきました。

また、SDGsを意識して、参加者の皆さまにはマイ箸持参をお願いし、食器はすべて使い捨てでないものを使用しました。単に料理を作るだけでなく、地産地消やSDGsを一緒に考えながら、食を通して国際交流への興味を深めてもらうイベントをおこなうことができ、私にとっても良い経験となりました。ご参加ご協力いただいた皆さん、ありがとうございました。

（産業観光課 インバウンド対策プロジェクト業務　黃雅婷）

『ボーノ！ピザ作り体験』&退任のご挨拶

（任期：2019年12月～2021年8月）

みなみあそ観光局の桑原です。8月6日と7日の2日間、ベリー樹ベリーさんにてイベントを開催させていただきました。今回は、楽しんでもらうことを一番の目的に、前職の経験を活かしたピザ作りで、子どもたちに「物をつくる楽しさ」を伝えられたらと思い企画させていただきました。自分でピザを作り、その場で窯焼きして、大自然の中で食べてもらう。普段、なかなかできない経験に、参加されたお子さんも保護者さんも楽しんでいる様子を見れたのがとても嬉しかったです。自分だけでは開催できなかった今回のイベント、協力してくれたたくさんの皆さまに感謝です。ありがとうございました！

出会いに感謝

8月いっぱいで協力隊を前倒し卒業することにしました。2019年12月に移住して1年9カ月、観光局での仕事を通してたくさんの人に出会えたことがとても大きな財産となりました。すぐに村に溶け込むことができたのも皆さんのお陰だと思っています。今回のイベントもそうですが、プライベートでも色々とサポートしてもらうなど、周りの人たちに支えてもらっているなと強く感じています。これからもこの出会いを大切にして、いつかは自分が何か恩返しができるようになればと思います。今後は新しい環境になりますが、南阿蘇村でお店を出す目標を実現できるように頑張ります。皆さま、本当にありがとうございました。

（産業観光課 南阿蘇村地域経営組織推進プロジェクト業務　桑原健一）

税務課からのお知らせ

地籍調査とは

地籍調査とは、国土調査法に基づき、一筆ごとの土地の所有者、地番、地目を調査し、境界の位置と面積を測量する調査です。地籍調査によって作成された「地籍図」および「地籍簿」は、法務局に送付され、不動産登記法第14条第1項地図として備え付けられるとともに、地籍簿を基に登記簿が改められます。

地籍調査が終わっている地域では、土地の境界を現地に復元することが可能となります。この結果、土地境界をめぐる紛争を未然に防止できるだけでなく、災害などが起きた際に迅速な復旧に役立ちます。

本村においては、地籍調査が既に完了しているため、上記の成果品を有料にて交付しています。

成果品の種類	サイズ	金額（円）
字図	A4判、A3判 1枚（白黒）	300
	A4判、A3判 1枚（カラー）	450
	A1判、A0判 1枚（白黒）	500
	A1判、A0判 1枚（カラー）	750
一筆図（面測）	A4判、A3判 1筆1枚	300
図根三角・多角点座標	A4判、A3判 1枚	300

※熊本地震の地殻変動により、地籍調査の成果と現況にズレが生じています。国土交通省・国土地理院が作成した座標補正パラメータを用いて座標補正をおこないましたが、局地的で複雑な地殻変動が生じている一部の地域においては、座標補正に向けて順次再調査をおこなっています。

〈問い合わせ〉税務課　TEL0967（67）2703

南阿蘇村子育て支援センター わくわくひろば

TEL0967（65）8580

子育て支援センター「わくわくひろば」は、4月1日にLOOPみなみあそ2階に移転しました。

「わくわくひろば」は、乳幼児から就学前のお子さんと保護者が一緒に遊べる、親子の交流や育児の情報交換の場です。毎月楽しい行事などをおこなっております。どなたでも無料で利用できますので、子育てに不安を感じたとき、一緒に子育てをする友だちが欲しいときなどお気軽にお越しください。

■開設日時　毎週火～金曜日（祝日は閉所）
午前10時～午後3時
※9月より毎週土曜日を開所します。

■場　　所　LOOPみなみあそ2階
大字河陰145番地3

9月行事予定（午前10時30分から）

参加の際には、必ず事前予約を!!

2日（木）　紙芝居
9日（木）　運動あそび
14日（火）　大きくなあれ！（身体測定）
16日（木）　ぶどう狩り
21日（火）　十五夜　お月見
30日（木）　8・9月生まれのお誕生会
※9月より毎週土曜日を開所します。

トロッコ列車に乗ったよ!!

〈お知らせ〉
※新型コロナウイルス感染症拡大予防のため、開所日時の変更や、行事予定の変更、中止の可能性があります。村ホームページ、またはわくわくひろばTEL0967(65)8580にてご確認ください。

くらしの告知板
Life Information

各課の電話番号〈市外局番0967〉

■南阿蘇村代表 …… (67)1111
■総務課 …… (67)1111
■政策企画課 …… (67)2230
■産業観光課 …… (67)1112
■議会事務局 …… (67)1553
■農政課 …… (67)2706
■農業委員会事務局 …… (67)2707
■住民福祉課 …… (67)2702
■定住促進課 …… (67)2705
■健康推進課 …… (67)2704
■子育て支援課『みなっこ』……(67)2715
■税務課 ……(67)2703
■会計課 ……(67)2701
■水・環境課 ……(67)3176
……(65)8121
■建設課 ……(67)3178
■教育委員会事務局 ……(67)1602

南阿蘇村ホームページ
http://www.vill.minamiaso.lg.jp

シニア向けスマートフォン教室を開催します

南阿蘇村では、シニアの人でスマートフォンを触ったことがない人や、これから購入を検討している人を対象にスマートフォン教室を開催します。

講師と役場職員が、初めてのスマートフォン操作体験をサポートします。スマートフォンは無料で貸し出しますので、まずはお気軽に体験してみませんか。

■日時
9月29日(水)午前9時から12時
■会場
役場2階大会議室
■参加料
無料
■定員
先着15人
■持参品
筆記具
■申込期限
9月24日(金)まで。下記連絡先まで申し込みください。
■協力
NTTdocomo
■問い合わせ
政策企画課
℡0967(67)2230

令和3年度「高齢者のよい歯のコンクール」募集

80歳以上で、歯が20本以上ある健康な高齢者を募集しています。

■対象者
本年4月1日現在、満80歳以上で自分の歯が20本以上ある健康な高齢者(ただし、前回までの県大会出場者は除く)。

■実施方法
上記対象者に該当すると思う人は阿蘇郡市歯科医師会会員の歯科医院に申し込むと、無料で診査が受けられます。

■実施期間
9月21日(火)から10月1日(金)
※土・日を除く

■選出方法
【地区大会】
①歯科医院においての診査
※8020を達成している人には、歯科医師会から後日表彰状と賞品が贈られます。
②各郡市歯科医師会による選出
※各歯科医院で診査された8020を達成している人から、代表者1人を選出し県大会に推薦されます。
【県大会】
各郡市歯科医師会からの代表者を書類診査し被表彰者を選出。県大会で、最優秀者には熊本県賞(1人)、以下、県歯科医師会賞(2～3人)、8020優秀賞(若干数)を贈呈し、歯の祭典などにおいて次年度表彰がおこなわれる予定です。

■問い合わせ
阿蘇郡市歯科医師会会員の歯科医院または村健康推進課
℡0967(67)2704

農業経営を継承された人へ経営継承・発展等支援事業補助金の要望調査を実施します

この事業は、担い手から経営を継承し、発展させるための取り組みを支援することを目的に、今年度より農林水産省が開始した補助事業です。

補助上限は100万円、補助対象者は令和2年1月1日以降に先代事業者からその経営に関する主宰権の移譲を受けた後継者で、以下の要件などを満たす人となります。

- 経営発展計画を策定している
- 後継者の名義で税務申告などをおこなっている
- 青色申告者である
- 家族経営協定を締結しているなど

令和2年1月1日以降に経営を継承された人やこれから継承される人は対象となる可能性がありますので、詳しい内容については、村ホームページをご覧いただくか、農政課にお問い合わせください。

■問い合わせ
農政課　℡0967(67)2706

村HP

「書道教室」生徒を募集します！

生涯学習の一つとして、10月より「書道教室」を開催します。

■場所
南阿蘇村図書室　実習ルーム

■日時
①第2・第4土曜日
②第2・第4日曜日
①、②ともに午後1時から4時
■対象者
小学生から大人まで(村内在住者)
■参加費
無料
■準備物
書道道具・不要な新聞紙
※小学生は、上記以外に硬筆・ノートもご準備ください。
■募集人数
①、②ともに8人(先着順)
■申込み方法
教育委員会へ電話にてお申込みください。
申込み受付は、9月6日(月)午前8時30分よりおこないます。
定員になり次第、募集を締め切ります。
■問い合わせ
教育委員会
℡0967(67)1602

LINEを活用した『こころの悩み相談』のご案内

南阿蘇村などにお住まいの人を対象に、LINE相談「こころの悩み相談@熊本連携中枢都市圏」が開設されました。
仕事、友人関係、恋愛関係、子育て、家族関係、学校、病気に関することなど、どんな小さな悩み事でも結構です。ぜひご利用ください。
住民福祉課窓口にもQRコード入りのチラシおよびカードを設置しています。
※匿名で相談できます。あなたの写真もIDも相談員には見えないシステムを導入しています。
■相談受付日時
毎週火曜日
午後6時から午後10時まで
毎週日曜日
午後6時から午後10時まで
■相談方法
LINEで友達に追加して、ご相談ください。
※QRコードやIDに関しては、対象の地域や住民が限られることから、ホームページ上での公開はしていません。下記のQRコードから友達登録してください。
■問い合わせ
住民福祉課 福祉係
℡0967(67)2702

「こころの悩み相談@熊本連携中枢都市圏」
LINEアカウント

計量器測定検査のお知らせ

取引や証明に使用する計量器は、法律により2年に1回の定期検査を受けることが義務付けられています。該当する計量器をお持ちの場合、下記の日程でおこなわれる検査を受検してください。
■日時
9月15日(水)、16日(木)
午前10時から午後3時
※正午から午後1時は除く
■場所
南阿蘇村役場　地下1階車庫・倉庫
■持参物
・計量器(質量計など)
・手数料(1台あたり500円から2,200円)
※手数料は計量器によって異なります。詳細についてはお問い合わせください。
■検査対象計量器
・商店などの商品の売買用
・病院、薬局などで使う調剤用
・学校、病院、保育所などで使う体重測定用
・農協など流通物資の集荷、出荷用
・宅配、運送業者などの貨物の運賃算出用
・農業などの生産者が使う生産物などの売買用
■問い合わせ
産業観光課　商工観光係
℡0967(67)1112
一般社団法人 熊本県計量協会
℡096(367)7816
熊本県産業技術センター
計量検定グループ
℡096(368)2101

第7回 あそっこゆずりっこの会

子供服のおゆずり、交換会を開催します。
もらうだけの人も大歓迎！
パパママ、おじいちゃん、おばあちゃん、プレママ&パパさん、どなたもふるっておいでください。
今回は秋冬物メインです。防寒具、保育園用品、学校用品大歓迎。絵本とおもちゃはごめんなさい。
おゆずりいただく人はレジャーシートをご持参ください。
新型コロナウイルスの状況によっては中止になる事もあります。マスクの着用にご協力ください。
詳しくはFacebookでご確認ください。
■日時
9月25日(土)
午前10時から12時
■場所
LOOPみなみあそ2階
フリールームA
■注意
おゆずりの仕方が前回から変わっています！　最後に残った物は持ち込んだ人が持って帰ります。
■問い合わせ
代表　椛島のりこ
℡090(9973)0926

あそっこゆずりっこの会
Facebook

(公財) 阿蘇地域振興デザインセンター事務局長募集

■業務内容
阿蘇地域振興デザインセンターの事務局長として、公益事業の実務にあたる
■応募資格
高卒以上・要普通自動車免許所持
■給与
月額38万円 (程度)
■待遇など
当財団の「職員就業規則」による
■応募締切
10月15日 (金)
■雇用期間
3年 (次期事務局長募集へエントリー可)
■応募方法
下記書類郵送
①履歴書 (形式は任意・写真貼付)
②職歴書 (形式は任意)
実施してきた地域づくり、観光振興などについての職歴
③小論文　テーマが有ります
詳しくは、下記までお問い合わせいただくかホームページをご覧ください
■問い合わせ
阿蘇地域振興デザインセンター
℡0967 (22) 4801

阿蘇地域振興デザインセンターHP

熊本県市町村職員共済組合職員を募集します

■職種
一般事務
■採用予定人員
若干名
■職務内容
熊本県市町村職員共済組合に勤務し、事務に従事します
ただし、2年間程度、東京都区内への派遣勤務となる場合があります
■採用予定日
令和4年4月1日
■受験資格
平成9年4月2日から平成12年4月1日までに生まれた者で、4年制大学卒業程度の学力を有する者
■受付期間
9月17日 (金) まで
受付時間は午前8時30分から午後5時まで (土・日曜日を除く)
郵送の場合は、9月17日 (金) 午後5時までの必着分で、書類が完備しているものに限ります
■詳細について
下記に問い合わせいただくか、ホームページをご覧ください。
■受験の申込みおよび問合せ
〒862-0911
熊本市東区健軍1丁目5番3号
(熊本県市町村自治会館別館3階)
熊本県市町村職員共済組合 総務課
℡096 (365) 1900

熊本県市町村職員共済組合HP

ジョブカフェ・阿蘇ブランチ相談窓口の設置 (仕事相談・支援)

月に1回、役場庁舎での相談窓口を設け、就職や転職で悩んでいる方や障がいのある人の仕事探しをサポートします。相談は無料で、完全予約制となります。
■日時
毎月第4木曜日
(祝日の場合は翌週の木曜日)
■場所
役場2階小会議室
■内容
就職に関する相談全般
■問い合わせ
阿蘇ブランチ
℡0967 (22) 8178

令和4年度農業大学校新規就農支援研修生を募集します

農大では、就農に必要な栽培技術や経営のノウハウを基礎から学べる農業研修を実施しています。
充実したカリキュラムで仲間とともに農業を始めてみませんか。
詳しくは下記の問い合わせ先までお電話いただくか、農大ホームページをご覧ください。
■プロ経営者コース (野菜専攻)
・研修期間
4月から翌年3月 (週5日)
・募集人員
10人程度
■実践農業コース
1組：環境にやさしい野菜栽培と麦・大豆などの作物栽培をおこなう
2組：野菜栽培専攻
・研修期間
4月から12月 (週3日)
・募集人員
各組20人程度
■募集期間
・前期募集
令和3年9月21日 (火) から10月29日 (金) まで
・後期募集
令和4年1月5日 (水) から1月28日 (金) まで
■問い合わせ
熊本県立農業大学校研修部
℡096 (248) 6600

農大HP

6/13 第41回全日本バレーボール小学生阿蘇郡市大会、男子の部、女子の部で優勝

大会後にみんなで記念写真

6月13日、小国町の小国ドームで、第41回全日本バレーボール小学生阿蘇郡市大会が開催され、男子の部で南阿蘇村の「チーム南阿蘇Jr.」と阿蘇市のチーム「阿蘇ヤング」の合同チームが優勝し、女子の部で「南阿蘇J.V.C」が優勝し、日ごろの練習の成果を発揮することができました。

南阿蘇Jr.（男子）、南阿蘇J.V.C（女子）では、一緒にバレーボールを楽しむ仲間を随時募集していますので、興味のある人は南阿蘇村バレーボール協会広報担当山口勝也℡0967（62）8338（モアコネクト）までご連絡ください。

7/16 普及指導協力員（指導農業士）感謝状贈呈

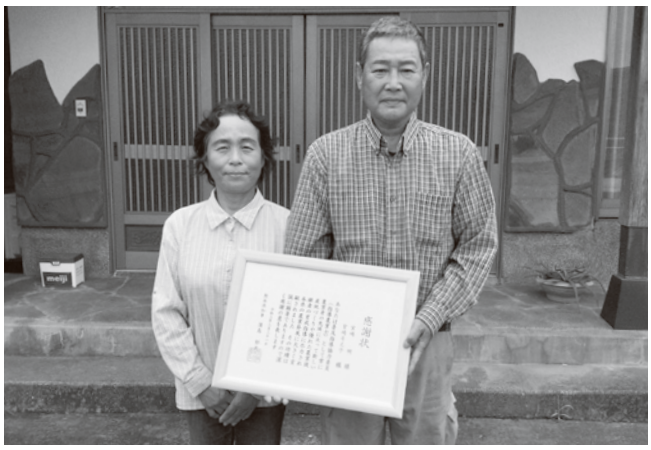

お二人のこれからの活躍にも期待されます

指導農業士をお辞めになる宮﨑明、そえ子さん夫妻（下野）に対し、県知事から感謝状が贈られました。

この感謝状は、長年指導農業士として地域の担い手の育成、指導に尽力されるなど、熊本県の農業発展に大きく寄与されたことに対し贈られます。宮﨑さん夫妻は、地域農業のリーダーとして、農村青少年を指導、育成する指導農業士として5年間にわたり、村の農業育成に貢献していただきました。

7/21 保育園児へ南阿蘇の旬の贈り物

箱いっぱいの美味しそうなトマトをありがとうございました

7月21日、くぎの保育園でJA阿蘇南部トマト部会の部会長梅田浩孝さん（吉田二）と今村武博さん（第八駐在）よりトマトの贈呈がありました。

この、トマトの贈呈は毎年実施されているもので、村内の3保育園に対して箱いっぱいのトマトをいただきました。トマトが大好きな光永征次郎くん（第六駐在）は「トマトをいつも家で食べてます。汁が美味しくて大好き」と話すなど園児たちは大喜びでした。

7/31、8/1 第47回 熊日学童バドミントン大会優勝

写真左は山村隆清くん、写真右は丸山倫尚くん

7月31日、8月1日に第47回熊日学童五輪バドミントン大会が、芦北町しろやまスカイドームでおこなわれ、南阿蘇ジュニアバドミントンクラブからは、5年男子シングルスの部で山村隆清くん（第九駐在）が前評判通りの実力を発揮し見事優勝。また、5年男子ダブルスでも山村隆清くん、丸山倫尚くん（第五駐在）ペアが3位入賞という好成績を残すことができました。

山村隆清くんは「今度は九州大会で優勝し、目標の全国大会に出場したいです」と今後の抱負を語ってくれました。

特集　動物愛護月間
～みんな同じひとつのいのち～

阿蘇保健所に収容された犬たち
たくさんの愛情を受けて生活しています

現在の日本での犬・猫の飼育頭数は令和2年12月時点で1,813万3千頭とされており、15歳以下の人口1,486万人よりも多い数字となっています。まさに「子どもの数よりもペットの数の方が多い」と言っても過言ではない時代です。

また、人口の減少と反比例するように、犬・猫の飼育頭数は年々増加傾向にあり、特に最近では新型コロナウイルス感染症の影響により「おうち時間」が増えていることからペット人気にも拍車がかかっています。

多くの人は飼い始めたペットに対し、その最後の日まで責任と愛情を持って接しているのですが、その裏では保健所に収容される犬・猫が後を絶たないという事実もあります。

「人も犬も猫もその他の動植物もみんな同じひとつのいのち」9月は熊本県動物愛護月間です。阿蘇保健所の松尾加代子さんに阿蘇保健所の現状や取り組みなどを聞きました。

令和2年度における阿蘇保健所の状況

		引き取り数	捕獲数	返還数	譲渡数	殺処分数
阿蘇保健所管内全体	犬	3	41	14	17	0
	猫	21	0	0	15	0
南阿蘇村内のみ	犬	0	3	2	1	0
	猫	4	0	0	4	0

※阿蘇保健所で引き取り・捕獲した犬や猫のうち一定期間、返還や譲渡がなされなかった犬や猫については熊本県動物愛護センター（熊本市東区戸島町2591）へ引き取られます。

阿蘇保健所の特徴と終生飼育について

阿蘇保健所管内の特徴として、ハウンド、セッター、ビーグルなどの猟犬の保護が多い傾向があります。他県や熊本市内などから猟に来てそのまま飼い主とはぐれてしまう犬が多いのでしょう。首輪をしていても所有者の名前や連絡先が書いてなければ返還も難しくなります。

また、独り暮らしの高齢者からの、飼っている犬猫の引取りの相談が増えています。もしもの時に備えて親族、知人などと日頃から相談をしておいて欲しいと思います。

なお、現在は動物愛護法の改正により、飼い主の終生飼養の責務の点から、飼い主のいる犬猫については保健所での引取りは原則できません。飼えなくなった場合、まずは飼い主自身で譲渡先を探す努力をお願いします。

阿蘇保健所に保護・収容された猟犬
猟の相棒を大切に

大切な命を守るための取り組み

熊本県では犬猫の殺処分ゼロを目指しており、阿蘇保健所でも返還、譲渡を促進するために、迅速な県動物愛護ホームページへの迷子犬猫、譲渡犬猫の掲載をおこなっています。ホームページでは写真の掲載により特徴などが一目でわかるので飼犬、飼猫がいなくなったときは必ず一度ご確認ください。

現在のコロナ禍では人を集めることも難しい状況ではありますが、新型コロナウイルス流行前には阿蘇地域の動物愛護まつりのなかで譲渡会をおこなっていました。今は、新しい取り組みを模索しています。

熊本県動物愛護HP

阿蘇保健所における収容、譲渡、殺処分等の推移（犬）

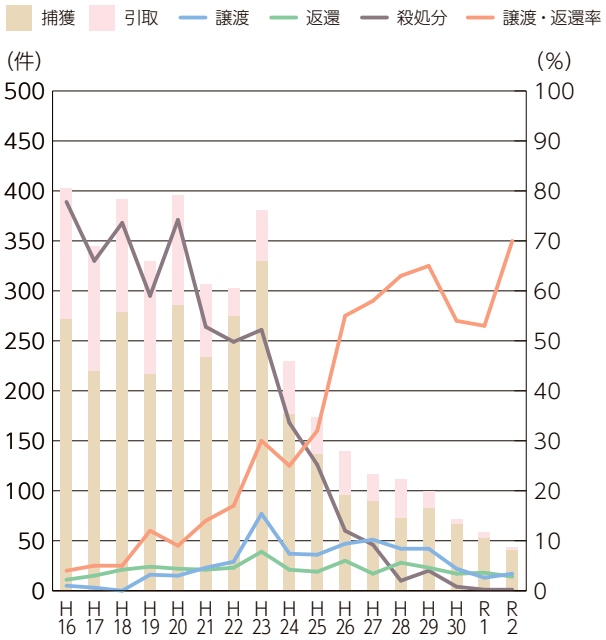

阿蘇保健所における収容、譲渡、殺処分等の推移（猫）

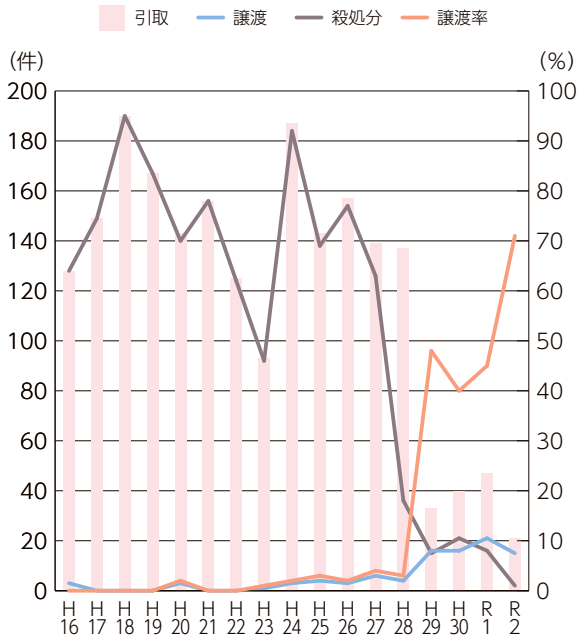

ここ十数年の保健所への犬猫の出入りを示したのが上の2つのグラフです。以前は収容された犬猫のほとんどが殺処分されていましたが、現在では譲渡の割合が上がってきています。ペットは終生飼育し、逃がさないようにして、保健所に収容されたままお迎えの来ない犬猫をゼロにできる日が願われます。そのためには、無計画な望まない繁殖をさせないよう避妊・去勢をお願いいたします。また、ペットを飼う前にその生涯にどのくらいの手間とお金がかかるのか十分に考えて、しっかりと準備をしてから責任を持って飼育していただきたいです。

写真左、中央：遺棄された子猫たち、このような行為は犯罪にあたり警察と協力して対処します。この子猫たちは無事に新しい家族が見つかりました。
写真右上、右下：抑留所での日々のケア、職員やボランティアからたくさんの愛情を受けて過ごします。

保健所担当者としての想い

「野良猫がかわいい、あるいはかわいそうなどの理由で猫にえさを与えていたら子猫を産み、増えて困っている」「野良猫にえさを与えていたら近所から苦情が来て困っている。私はその猫を飼っているわけではない」「もともと、犬猫などのペットの飼育が不可のアパートにおいて犬を飼育していたら、近所や大家さんに知られて飼えなくなった」という事例で、犬猫などの引取りを依頼するような相談があります。そのような相談を受けると大変悲しい思いがします。

また、保健所は狂犬病予防法に基づき、迷子犬や浮浪犬の収容はおこないますが、猫の場合は野良猫と外飼い猫の区別が難しいことや根拠とする法律もないことから、基本的に保健所において収容していません。ただし、交通事故などで負傷した場合などに限り、動物愛護の観点から引取りをおこなっています。

最後になりますが、その場に親猫がいないからといって、生後間もない子猫を拾わないようにしてください。現場に親猫の姿が見えない場合でも、近くに親猫がいる可能性があります。生後間もない子猫を触ると、人間のにおいがついて親猫が子猫の飼育を放棄してしまうこともありますので、生後間もない子猫を見かけてもむやみに触らずに見守りをお願いします。

八代(やしろ)くん（写真上）と亜紀(あき)ちゃん（写真下）。動物愛護センターで2匹で新しい家族を待っています

動物に関するお知らせ

令和３年阿蘇長寿犬猫表彰及び動物フォトコンテストを開催します

■開催日時（表彰式）　9月24日（金）午後2時～4時
■開催場所　阿蘇地域振興局　大会議室（阿蘇市一の宮町宮地2402）
■内容　下記のとおり、事前申込、応募が必要
（審査後、結果については、該当者に個別に連絡し、表彰式への出欠を確認）
■応募・問い合わせ先　〒869-2612　阿蘇市一の宮町宮地2402　阿蘇地域動物愛護推進協議会事務局
（阿蘇保健所衛生環境課内）　TEL0967（24）9035

長寿犬猫表彰

■申込期間
9月1日（水）から9月15日（水）まで
■申込用紙
水・環境課および阿蘇保健所担当課にて配布
■申込要件（表彰要件）
〈犬の場合〉南阿蘇村役場に登録があり、狂犬病予防注射済で15歳以上の犬
〈猫の場合〉動物病院で3種混合ワクチン接種をおこなっている15歳以上の猫

フォトコンテスト

■応募期間
9月1日（水）から9月15日（水）
■応募用紙
水・環境課および阿蘇保健所担当課にて配布
■応募について
動物と人が仲良く写っている写真を応募先（上記）に持参または郵送
■応募上限、応募写真サイズ
1人3枚まで、A4サイズ

阿蘇地域飼い猫避妊手術費助成について

■受付期間
9月1日（水）から9月30日（木）まで
※土・日・祝を除く午前9時から午後5時まで
■対象
阿蘇地域にお住いの人で猫を飼育しており、阿蘇地域の開業動物病院で避妊・去勢手術をお考えの人
■助成額
雌1万円／頭、雄5千円／頭（上限頭数あり）
1世帯2頭まで
■手術上限頭数（阿蘇地域全体）
雌30頭、雄20頭
※申し込み多数の場合は抽選
■申請書配布場所
水・環境課および阿蘇保健所衛生環境課
■申し込み・問い合わせ先
水・環境課
TEL0967（67）3176

No.185

ハートがたくさんの村づくり

差別のない、人への思いやりを大切にする、
明るい南阿蘇村をつくりましょう。

人権とはなんですか？

人権とは「すべての人々が生命と自由を確保し、それぞれの幸福を追求する権利」あるいは「人間が人間らしく生きる権利で、生まれながらに持っている権利」であって、だれにとっても大切なもの、日常の思いやりの心によって守られなければならないものです。今回は、**「セクシャルハラスメント」**について紹介します。

近年、仕事の場で問題となっているのがハラスメント行為です。ハラスメントといっても様々な種類があり、特に「パワーハラスメント」「セクシャルハラスメント」「マタニティハラスメント」などが有名です。今回はその中のセクシャルハラスメントについてご紹介したいと思います。

○セクシャルハラスメントとは

まず初めに、セクシャルハラスメントとは何かについて説明します。セクシャルハラスメントは略してセクハラと呼ばれることが多く、簡単に言うと性的嫌がらせです。例えば、仕事の場で年齢や恋人の有無を不必要に聞いたり、挨拶代わりのつもりで、手で肩や腰などに触れる行為はセクハラに該当しうるものです。

また、「事業主が職場における性的な言動に起因する問題に関して雇用管理上講ずべき措置についての指針」通称セクハラ指針では、セクハラを「対価型セクハラ」と「環境型セクハラ」の二つに分類しています。

対価型セクハラとは、職場においておこなわれる労働者の意に反する性的な言動に対する労働者の対応により、労働者が解雇、降格、減給などの不利益を受けることです。例として、性的な要求をしたが拒否されたので解雇・減給することや、人事考課などを条件に性的な関係を求めることが対価型セクハラに当たります。

もう一つの環境型セクハラは、職場においておこなわれる労働者の意に反する性的な言動により、労働者の就業環境が不快なものとなったため、労働者が就業するうえで看過できない程度の支障が生じることです。例として性的な話題をしばしば口にしたり、恋愛事情を執拗に聞いたりといった行為が環境型セクハラに当たります。

○セクハラの影響

次にセクハラ行為によっておこる影響を五つ紹介します。

まず一つ目は職場環境の悪化です。セクハラ行為が起きるような職場では労働者に心理的な悪影響があり、職場の秩序が乱されてしまいます。

二つ目は労働者のモチベーションの低下です。職場の労働環境が悪くなると、労働者の働く意欲、モチベーションの低下につながります。これにより品質やサービスの質に悪影響を及ぼしてしまいます。

三つめは人的損失の発生です。どれだけ待遇や施設が良くても労働環境が悪いところで働きたいと思う人はほとんどいないと思われます。人材の流出などによる人的損失につながります。

四つ目は企業イメージの悪化です。事業主はセクハラ対策として必要な措置をとることが義務付けられています。更に、行政からの指導があり、それに応じない場合、厚生労働大臣はその旨を公表できることが決められています。そうなってしまうと、その企業の社会的信頼は大きく落ちてしまいます。

五つ目は直接的損失です。セクハラを理由に裁判に至ることがしばしばあるのですが、その際に使用者責任を問われた場合、事業主が損害賠償を支払うことになります。これにより、多大な経済的損失を受けてしまいます。

○最後に

今回はセクハラについてご紹介しました。セクハラを防ぐためにもセクハラ問題に対する関心と理解を深め、性別を問わずお互いの人権を尊重しましょう。

村民みんなで「ハートがたくさんの村」をつくりましょう。　総務課 人権政策係　TEL0967 (67) 1111

国民健康保険からのお知らせ

〈問い合わせ〉健康推進課　医療保険係国保担当 TEL0967 (67) 2704

お医者さんにかかるときの５つのポイント

❶かかりつけ医を持ちましょう

日常的な病気の治療や、医療相談などに応じてもらえる、かかりつけ医を持つことは大切です。気になる症状があれば、まずはかかりつけ医を訪ねるようにしましょう。

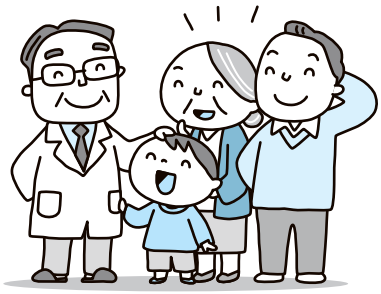

❷重複受診はやめましょう

同じ疾患で、複数の医療機関にかかる「重複受診」はやめましょう。医療費が増加するばかりではなく、検査や薬の重複などで、体に悪影響を与えてしまう心配があります。

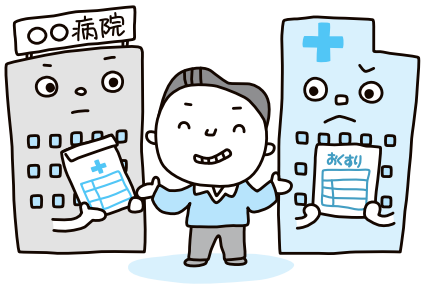

❸ジェネリック医薬品を活用しましょう

ジェネリック医薬品（後発医薬品）は、新薬（先発医薬品）と同等の効果で価格が安いというメリットがあります。医師や薬剤師と相談しながら、積極的に活用しましょう。

❹休日・夜間の受診は控えましょう

休日や、夜間に開いている救急医療機関は、緊急性の高い患者さんのためのもので、医療費は割増料金がかかります。緊急時以外は、平日の時間内に受診することを心がけましょう。

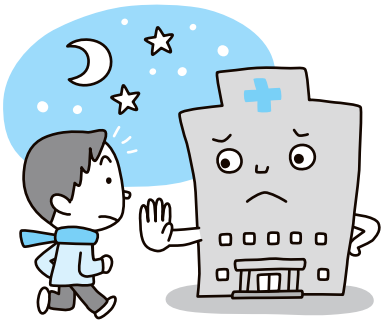

❺薬の飲み合わせに注意しましょう

薬は飲み合わせによって、副作用が生じる場合があります。「お薬手帳」を１冊にまとめたり、服用中の薬を医師や薬剤師に伝えるなどして、不要な薬をもらわないようにしましょう。

お子さんの急な病気のときは「小児救急電話相談（＃8000）」をご利用ください

夜間や休日に、お子さんが急な病気で心配になったら、小児救急電話相談を利用することを考えましょう。小児科医や看護師から、お子さんの症状に応じた適切なアドバイスが受けられます。

小児救急電話相談→＃8000

※ダイヤル回線、IP電話及び光電話の場合には　TEL 096 (364) 9999

Part16『みなみあそ減塩応援プロジェクト』

楽しく歩いて、おトクに健康に！

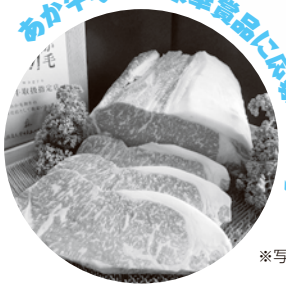

※写真はイメージです

熊本健康アプリ「もっと健康！げんき！アップくまもと」は歩く・健診を受けるなど日々の健康づくり活動をおこなうことでポイントが付与され、ポイントが貯まると協力店などで特典を受けることができるアプリです。

①健診受診や献血などでもポイント獲得！

村の集団健診や個別健診でもポイントをゲットできます！

②貯まったポイントをお得に活用！

一定ポイントを獲得すると「げんき！アップカード」を獲得。豪華賞品に応募できます！

③みんなで歩いてポイント獲得！

グループ機能を活用し、職場でグループを作って対抗戦に参加！

第5回 2021スマートミール認証記念

集団健診受診時に、『熊本健康アプリ』画面を提示すると、減塩弁当（スマートミール認証のお弁当）無料券がもらえるキャンペーンも実施！

※スマートミールとは…健康づくりに役立つ栄養バランスのとれた食事のこと。

※お弁当提供：ふわら

詳しくは
ホームページをチェック

もっと健康!げんき!アップくまもと　検索

熊本健康アプリの無料ダウンロードはこちらから！※通信費除く

iPhone　Android ※事前にGoogle Fitをインストールしてください

〈問い合わせ〉健康推進課 保健係　TEL0967（67）2704

みなみあそ観光局便り

新たに「チェキ」と「モルック」のレンタルを開始しました！

あそ望の郷くぎの内にある「アクティビティセンター南阿蘇」でおこなっているレンタルサービスに新たに「チェキ」と「モルック」が加わりました。

「チェキ」は、撮ったその場でプリントできる、インスタントカメラ。ファインダーを覗いてシャッターボタンを押すだけで、その場でカード型のフィルムにプリントされます。スマートフォンやデジタルカメラと違い、撮影したものを簡単に消したり撮り直したりできません。その分、ここぞ！の瞬間を見つけてシャッターを切り、どんな写真が出てくるか出力されるまでわからないワクワク感を味わえるのも、アナログならではの楽しみの一つ。ゆったりした時間が流れ、どこか懐かしい空気を感じさせる南阿蘇。その旅のお供にぴったりだと思い、今回導入しました！

「モルック」は、スキットルと呼ばれる1～12までの数字の書いてある木のピンと、ピンを倒す棒（この棒の名前をモルックといいます）でプレイする、ボウリングに似たスポーツです。最近テレビでも話題のモルック。フィンランド発祥で、初めての人にも分かりやすい簡単なルールと、老若男女問わず気軽に楽しめるのが特徴です。日頃運動する機会のない人も、少し体を動かすのにピッタリ！ぜひ一度レンタルサービスを利用して芝生広場で遊んでみてください。

〈問い合わせ〉（一社）みなみあそ観光局　TEL0967（67）2222

南阿蘇村商工会

令和３年度熊本県商工会青年部「若い経営者の主張」発表大会の開催

7月16日に令和3年度熊本県商工会青年部「若い経営者の主張」発表大会がホテル日航熊本にて開催されました。

新型コロナウイルス感染拡大防止のため、開催規模を縮小した開催となり、県内各ブロックの代表9人が10分間の主張発表をおこない、最優秀賞、優秀賞を決定しました。最優秀賞の受賞者は、秋に開催される九州大会にて、熊本県代表として発表することになります。

今年は、阿蘇ブロック代表として、(有) 丸野石油店の丸野隆大部員が発表をおこないました。テーマは「被災地での商工会青年部の活動と店舗の営業を続けてきたことで学んだこと」で、家業の役割と青年部としての役割、その時に感じた熱い想いを発表しました。

結果は、残念ながら最優秀賞こそ逃しましたが、見事、優秀賞を受賞しました。被災地で経験したからこそ出来る行動や与えられた役割、熱い想いが感じられる素晴らしい発表でした。

商工会青年部は、45歳以下の経営者、後継者の集まりです。

まだ入部されていない人がおられましたら、お気軽に南阿蘇村商工会 TEL0967 (62) 9435までお問合せください。

南阿蘇 消費者相談室から Vol.101

お問い合わせ
南阿蘇消費者相談室　TEL0967 (67) 2244
相談日　火曜・木曜日　午前10時～午後３時　南阿蘇村役場総務課
高森町消費者相談室　TEL0967 (62) 1111
相談日　月曜・水曜・金曜日　午前９時～午後４時

「送りつけ商法」被害防ぐ新制度 ―届いた商品処分できるように―

一方的な送り付け行為への対応３箇条

令和３年７月６日以降
一方的に送り付けられた商品は直ちに処分可能に!!

その１：商品は直ちに処分可能

注文や契約をしていないにもかかわらず、金銭を得ようとして一方的に送り付けられた商品については、消費者は直ちに処分することができます。

その２：事業者から金銭を請求されても支払不要

一方的に商品を送り付けられたとしても、金銭を支払う義務は生じません。また、仮に消費者がその商品を開封や処分しても、金銭の支払は不要です。事業者から金銭の支払を請求されても、応じないようにしましょう。

その３：誤って金銭を支払ってしまったら、すぐ相談

一方的に送り付けられた商品の代金などを請求され、支払義務があると誤解して、金銭を支払ってしまったとしても、その金銭については返還を請求することができます。対応に困ったら、南阿蘇村消費者相談室へ相談しましょう。

警　察　署　からの　お　知　らせ

POLICE Information

「電話でお金詐欺」にご注意を

電話でお金詐欺とは、架空の料金請求や「銀行口座が悪用されている」などの嘘の内容を電話で話し、その嘘にだまされた被害者から、お金やキャッシュカードをだまし取る犯罪です。

この犯罪は以前「振り込め詐欺等」と呼んでいましたが、被害者の7割以上が自宅の固定電話や携帯電話を介してだまされており、犯人との会話で「お金」の文言が出てくるなど、「電話」「お金」がキーワードになっていることから、電話のなかで「お金」の話になったら、まず詐欺を疑ってもらうように「電話でお金詐欺」と名称を変更して警察で広報啓発活動をおこなっています。

県内の発生状況は、認知件数、被害額ともに増加傾向にあり、高森警察署管内においても続発している状況にあります。

「電話でお金詐欺」の手口は日々悪質・巧妙化していることから、被害から身を守るためには、警察の徹底した取締りと併せて、「皆さんの抵抗力の向上」が必要です。

被害防止ポイント

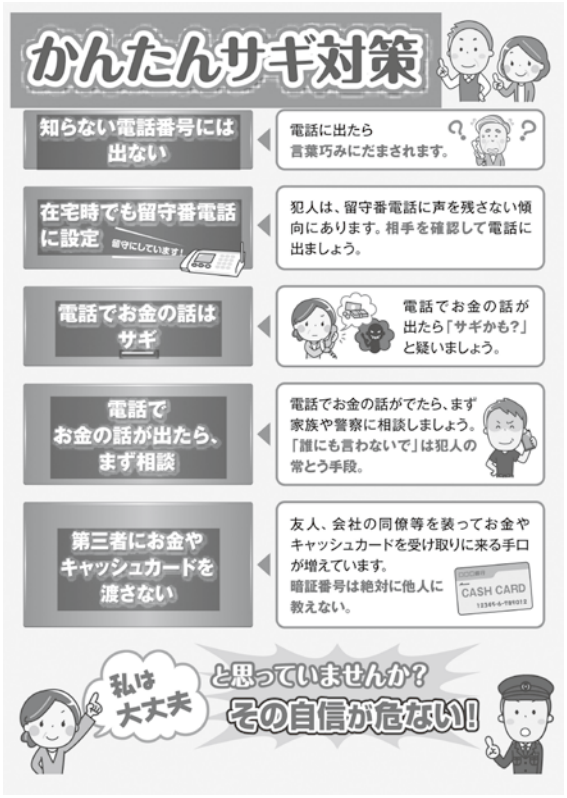

1 最新の手口を知る

電話会社や通販会社などを装い、未納料金を電子マネーで支払うよう要求する手口や、税務署職員などを名乗り、還付金が受け取れると称し、ATMに誘導しお金を振り込ませる手口など、「電話でお金詐欺」の手口は日々変化しており高森警察署管内でも同様の事例が発生しています。最新の手口を知ることが大切です。

- 電話でお金の話がでた場合は「詐欺かも？」と疑いましょう。
- 熊本県警では、ゆっぴー安心メールやツイッターで、「電話で『お金』詐欺」の発生状況や、被害防止対策などについて情報発信しています。

2 家族への相談

一番身近に相談することができるのは家族ですので、少しでも不審に感じた際は一人で悩むことなく、家族に相談しましょう。

3 在宅時でも留守番電話にする

直接犯人からの電話に応対しないことで、落ち着いた対応ができます。

4 確認する

息子などの親族を名乗る者や警察官・行政職員などの公的機関を名乗った者から電話がかかってきて、お金の話が出たら、事前に把握している息子などの携帯電話番号や、公的機関の代表電話に電話をかけ直して確認してください。

5 お金を振り込んだり、送金したりする時は、必ず誰かに相談する

一旦振り込んだ現金などを取り返すことは困難です。お金の振り込みなどの電話がかかってきた場合、すぐに一人で応対せず、家族や警察などに相談することが大切です。

〈問い合わせ〉高森警察署　℡0967 (62) 0110

クラブ南阿蘇通信

NPO法人 クラブ南阿蘇事務局
〒869-1404 南阿蘇村河陽3575（長陽中央公民館内）
TEL0967(67)0182 FAX0967(67)3352 URL: http://clubminamiaso.org/ mail: info@clubminamiaso.org

プログラム活動レポート

2021年度（第2回）「南阿蘇ふるさと体験塾」〜ただのいなかじゃ〜なかよ。〜　開催（全3日間）

7月18日に今期第1日目がおこなわれました。前日まで雨が降っていましたが、当日はなんとか持ち堪え、活動日和となりました。今回のテーマは「火山とカルデラ」を感じよう！です。

コースは、火山博物館〜中岳火口〜砂千里〜草千里（昼食）〜立野ダム見学〜新阿蘇大橋

それぞれの場所で担当のスタッフがわかりやすく説明。はじめて見るもの、はじめて触れるもの、はじめて聞くこと、はじめて足を踏み入れるところ…阿蘇の大自然のスケールの大きさを改めて体感し、たくさんの貴重な体験ができました。

＊第2日目：8月7日（土）「草原と水」で遊ぼう　＊第3日目：9月26日（日）「暮らしと防災」を体験しよう

プログラム活動レポート

元気もんウォーク「山の会」7月活動報告「免の石（南外輪山）」登山

7月2日、雨の心配がありましたが、午前中は曇りの天気予報を信じて出発。天気も回復して、体中に森の空気を吸い込みました。

期待していたイワタバコはまだ蕾でしたが、珍しいウチョウランやヤマアカガエルにも出合い、楽しい山行になりました。

むらびと芸術館

肥後狂句（阿蘇御神火会）

やるばなし　空返事したばっかりに　松山キヨ子
持て余し　ドライブ出来ん高級車
試飲会　銘柄はどうでん良かつ　桐原　白酔
持て余し　まだ一人居る売れ残り
試飲会　復興再起願い込め　大塚ほたる
若葉風　小鳥の声も華やいで
若葉風　三密さけてお弁当　倉石　晴代
やるばなし　伸び放題の庭の草

俳句（火の国俳句会）

片陰に招く媼の肥後訛　藤本　征男
梅雨冷や一つ増えたるやいと痕　中島　敬吾
山体より霧沸き阿蘇の通り雨　藤本じゅん子
窓染める夕焼け暮れること早し　松嶋よう子
夕月夜涅槃の香り伝へ来る　菊池　蘇水

兼題（終戦日・原爆忌）

声ならぬ声を聴かんや原爆忌　菊池　蘇水
コロナ禍と五輪に暮るる原爆忌　藤本じゅん子
友の手に残る傷痕原爆忌　松嶋よう子
鉄道のレール揺らめく原爆忌　中島　敬吾
満州で母と迎へし終戦日　藤本　征男

肥後狂句

暑いなあ　冬の冷たさ思いだす　松山キヨ子
やはり木陰が風がある
田んぼが大きく波うつね　桐原　白酔
今度は唄もないのかな　オリンピック
張り合いのないおまつりね　下田喜八郎

短歌

畑仕事三日続けば悲鳴出す　大塚ほたる
老体摩り湿布貼り居り
コロナ禍のオリンピックの選手等は　倉石　晴代
メダル掲げて手振り喜ぶ

松山みなみ

皆さんの作品も掲載します

「広報 みなみあそ」では、団体加盟の作品の他、村民の皆さんの作品をお待ちしています。俳句や短歌、イラストなど、どしどしお寄せください!

〈提出日〉毎月５日締め切り
〈宛先〉〒869-1404 南阿蘇村大字河陽1705-1
南阿蘇村役場 政策企画課企画係
〈Eメールアドレス〉skikaku@vill.minamiaso.lg.jp
〈お問い合わせ〉政策企画課企画係　TEL0967(67)2230
※作品を提出される際は、必ず「お名前」「連絡先」をご記入ください。

高森高校発信!! 南阿蘇検定（第6回）

高森高校２年の野脇渚未（のわきなつみ）さん（高森町）が大好きな南阿蘇村の魅力を楽しく知ってもらいたいという思いから、総合的な探究の時間に「南阿蘇検定」を作成してくれました。ぜひ挑戦してみてください。

第11問 コロナ禍のなか、南阿蘇鉄道ブログで作成されたものは次のうちどれでしょう？
（ヒント：小さい子が喜びそうだね）
❶ なんてつぬりえ　❷ 料理レシピ　❸ 勾玉

第12問 昭和初期の「あるもの」により一心行の大桜の幹は6本に裂け、ドーム型となりました（現在は台風の影響でM字型になっています）。その「あるもの」とは一体何でしょうか？
❶ 落雷　❷ 台風　❸ マッチョ

※答えは10月号にて

第4回（7月号）の解答

第９問　❷「お米つきとそば粉ひき」　常に臼で搗いているので、熱がこもることはナシ。絶対おいしい。
第10問　❶「ヘッドマーク」　思い出作りにいかがでしょうか。

図書室だより

新刊情報！～新刊図書案内～

■一般

琥珀の夏	【出版】 【著者】	文藝春秋 辻村深月
神の悪手	【出版】 【著者】	新潮社 芦沢　央
「自由」の危機　-息苦しさの正体-	【出版】 【著者】	集英社 藤原辰史ほか
伝説の家政婦沸騰ワード10レシピ	【出版】 【著者】	ワニブックス タサン志麻
竜とそばかすの姫	【出版】 【著者】	KADOKAWA 細田　守

■児童書

マイナスヒーロー	【出版】 【著者】	講談社 落合由佳
アッチとドッチのフルーツポンチ	【出版】 【著者】	ポプラ社 角野栄子
あいさつ団長	【出版】 【著者】	好学社 よしながこうたく
恐竜トリケラトプスとティラノクィーン	【出版】 【著者】	小峰書店 黒川みつひろ
あんなにあんなに	【出版】 【著者】	ポプラ社 ヨシタケシンスケ

利用者の読みたい本に少しでもお応えできるよう、リクエストや予約なども受け付けています。(要望にお応えできない本もありますので、ご了承ください。)

皆さんのご利用お待ちしております。

役場庁舎の時間外出入口に時間外返却箱を設置しています。休館日や時間外などの返却時にご利用ください。

〈問い合わせ〉
南阿蘇村図書室　TEL0967 (65) 8581
教育委員会　TEL0967 (67) 1602

おめでとうございます　〈敬称略〉

♥ 夫 岩下　優希〈高森町〉
　 妻 廣瀬　月愛〈中松三〉
♥ 夫 入生　雅文〈熊本市中央区〉
　 妻 岡村　佳穂〈中松三〉
♥ 夫 中尾龍之介〈菊池市〉
　 妻 髙木　椎名〈中松三〉
♥ 夫 市原　将太〈東下田〉
　 妻 原田　　響〈熊本市南区〉
♥ 夫 下田　充宏〈東下田〉
　 妻 米良　友莉〈大津町〉
♥ 夫 田中　文雄〈東下田〉
　 妻 永田　真未〈熊本市中央区〉

こんにちは赤ちゃん　〈敬称略〉

〈　〉内は保護者・行政区

福本　蒼斗(あおと)くん　〈勇樹・美咲・吉田一〉
住吉　莉汰(りた)くん　〈優心・祐美・中松三〉
井野　颯介(そうすけ)くん　〈太輔・美幸・中松三〉
田代　光月(ぷつき)ちゃん　〈大一朗・イルディズ、ヒラール・第五駐在〉
村上　万莉(まり)ちゃん　〈慎太郎・シーソンクラム、クワンルタイ・第八駐在〉

おくやみ　〈敬称略〉

〈　〉内は世帯主・行政区

田尻マツ子　83歳〈本人・両併三〉
古澤キヌヨ　84歳〈本人・第四駐在〉
中嶋テミ子　90歳〈本人・長野〉

※戸籍届出時の住民登録に基づき記載しております。(同日転入の場合は除く)

社協告知板　〈敬称略〉

次の方から南阿蘇村社会福祉協議会に寄付をいただきました。

香典返し

山口　千鶴・長野　〈亡夫・山口正見〉
中山　貴規・中松二　〈亡母・中山ロイ子〉

9 SEPTEMBER 2021 南阿蘇カレンダー

日	月	火	水	木	金	土
8/29 寺﨑内科胃腸科クリニック 南阿蘇村白川 0967(62)0378	8/30	8/31	1 ビン・缶類 白水・長陽	2 集団健診 【特定健診等】 （南阿蘇中第2体育館） 紙芝居 （わくわくひろば） 可燃ごみ 長陽 ビン・缶類 久木野	3 集団健診 【特定健診等】 （南阿蘇中第2体育館） 可燃ごみ 白水・久木野	4 集団健診 【特定健診等】 （南阿蘇中第2体育館）
5 集団健診 【特定健診等】 （白水体育館） 馬原内科医院 高森町高森 0967(62)0646	6 集団健診 【特定健診等】 （白水体育館） 可燃ごみ 長陽	7 集団健診 【特定健診等】 （白水体育館） 可燃ごみ 白水・久木野	8 新聞・雑誌・ダンボール 白水・長陽	9 乳幼児のための おはなし会 11:00～11:20 （南阿蘇村図書室） 運動あそび （わくわくひろば） 可燃ごみ 長陽 新聞・雑誌・ダンボール 久木野	10 可燃ごみ 白水・久木野	11
12 渡邉内科 南阿蘇村河陰 0967(67)1777	13 可燃ごみ 長陽	14 大きくなあれ！ （身体測定） （わくわくひろば） 可燃ごみ 白水・久木野	15 廃食油回収日 ビン・缶類 白水・長陽	16 歯っぴい健診 （白水保健センター） ぶどう狩り （わくわくひろば） 可燃ごみ 長陽 ビン・缶類 久木野	17 可燃ごみ 白水・久木野	18
19 渡邉総合内科クリニック 高森町高森 0967(65)2201	20 阿蘇立野病院 南阿蘇村立野 0967(68)0111 可燃ごみ 長陽	21 十五夜　お月見 （わくわくひろば） 可燃ごみ 白水・久木野	22 ペットボトル 白水・長陽 不燃ごみ 久木野	23 乳幼児のための おはなし会 11:00～11:20 （南阿蘇村図書室） 南郷谷リハビリテーション クリニック 高森町高森 0967(62)3351 可燃ごみ 長陽 不燃ごみ 白水 ペットボトル 久木野	24 可燃ごみ 白水・久木野	25 みんなで楽しい おはなし会 14:30～15:00 （南阿蘇村図書室）
26 藤本医院 南阿蘇村中松 0967(67)0020	27 村県民税（第3期） 国民健康保険税（第3期） 口座振替日 可燃ごみ 長陽	28 可燃ごみ 白水・久木野 不燃ごみ 長陽	29 布類 白水・長陽	30 3歳児健診 （白水保健センター） 8・9月生まれの お誕生会 （わくわくひろば） 村県民税（第3期） 国民健康保険税（第3期） 納付期限日 可燃ごみ 長陽 布類 久木野	10/1	10/2

各種行事やイベントなどは、新型コロナウイルス感染症の状況により急な変更の可能性があります。　発熱により医療機関にかかられる際には、必ず事前の電話をお願いします。

大健闘、二人の夏の英雄

武内 優登（たけうち ゆうと）さん（中松三）写真左、徳部 拓哉（とくべ たくや）さん（第八駐在）写真右

今夏も激戦が繰り広げられた第103回全国高等学校野球選手権熊本大会。高森と甲佐・御船・矢部の4校で結成された連合チームの活躍が話題となりました。当初のチーム目標は「夏の大会一勝」でしたが、１回戦では阿蘇中央高校、2回戦では真和高校に勝利し、ベスト8をかけた3回戦ではシード校の強豪八代工業高校に敗退したものの、熊本県内の連合チームとしては史上初のベスト16入りという偉業を達成する大健闘でした。

そんなチームには、なんと南阿蘇村からも二人が参加しています。全試合先発で投手として出場しチームを引っ張った高森高校3年の武内優登さんは「連合チームの弱点である守備の連係のミスも、練習を重ねて克服し失点も減っていった」と話され、同じく高森高校3年で攻守にわたる活躍でチームを支えたセカンドのレギュラー徳部拓哉さんは「元々人見知りだが、コミュニケーションをとるうちに新しいチームメートと信頼関係を築けたことは人生のなかでも重要なできごと」と話されます。現在は武内さんが消防士、徳部さんが介護関係の学校への進学を目指して勉強に励まれています。夏の英雄のこれからの活躍にも期待です。

「村と人」を募集しています

南阿蘇村（出身でも可）で、何かに挑戦している人や頑張っている人（団体）、活躍している人を紹介します。年齢、自薦・他薦は問いません。
たくさんの応募をお待ちしています！

【申し込み・お問い合わせ】
政策企画課企画係
TEL（67）2230

南阿蘇村 公式SNS運用中!!

◀ライン
LINEメニューでの受信設定を必ずお願いします

◀ツイッター

◀フェイスブック

3歳の誕生日を迎えるお子さんを募集します

■応募方法 誕生月の前月５日（５日が休日の場合は５日以降直近の平日）までに、写真・一言コメント・お子さんの氏名と生年月日・保護者の氏名・連絡先を添えて役場政策企画課企画係までお申し込みください。

【お問い合わせ】政策企画課企画係　TEL0967（67）2230

編集後記

▶日本中がオリンピックに熱狂した夏。日本は金メダル27個、金銀銅メダルを合わせて58個と過去最高数のメダルを獲得しました。コロナ禍での開催ということもあり、様々な問題も発生した大会でしたが、テレビで見る選手たちへのインタビューでは「オリンピックを開催してくれて本当にありがとうございました」などのコメントが多く、オリンピックの開催に対しての深い感謝の気持ちが感じられました。▶選手たちの長年の努力が報われる、披露できる大会が開催できたことは本当に良かったことだと思います。パラリンピックにも要注目。　㊎

■人口

南阿蘇村	男	5,014（−9）
	女	5,330（−2）
	計	10,344（−11）
	世帯数	4,656（−12）

令和3年7月31日現在（前月比）

広報みなみあそ 9月号 Vol.198
お問い合せ先 ☎0967（67）1111
編集・発行 南阿蘇村役場政策企画課
〒869-1404 熊本県阿蘇郡南阿蘇村大字河陽1705番地1
TEL 0967（67）2230
FAX 0967（67）2073
URL http://www.vill.minamiaso.lg.jp/
E-mail skikaku@vill.minamiaso.lg.jp
印刷 ㈱城野印刷所